

# รายงานประจำปี 2559

## ANNUAL REPORT 2016



บริษัท เดนทัล คอร์ปอเรชั่น จำกัด (มหาชน)

# สารบัญ

	สารจากประธานกรรมการ	2
1	นโยบายและภาพรวมการประกอบธุรกิจ	3
2	ลักษณะการประกอบธุรกิจ	8
3	ปัจจัยความเสี่ยง	24
4	ข้อมูลทั่วไป และข้อมูลสำคัญอื่น	29
5	ผู้ถือหุ้น และนโยบายการจ่ายเงินปันผล	31
6	โครงสร้างการจัดการ	32
7	การกำกับดูแลกิจการ	42
8	ความรับผิดชอบต่อสังคม	61
9	การควบคุมภายในและการบริหารจัดการความเสี่ยง	64
10	รายการระหว่างกัน	70
11	ข้อมูลทางการเงินที่สำคัญ	80
12	การวิเคราะห์ และคำอธิบายของฝ่ายจัดการ MD&A	87
13	งบการเงิน	107

## สารจากประธานกรรมการ



### ทันตแพทย์พรศักดิ์ ตันตาปกุล

#### ประธานเจ้าหน้าที่บริหาร

บริษัท เดนทัล คอร์ปอเรชั่น จำกัด (มหาชน) และ  
ศูนย์ทันตกรรมบางกอก อินเตอร์เนชั่นแนล เดนทัล  
เซ็นเตอร์ (BIDC)

บริษัท เดนทัล คอร์ปอเรชั่น จำกัด (มหาชน) และ ศูนย์ทันตกรรมบางกอก อินเตอร์เนชั่นแนล เดนทัล เซ็นเตอร์ ให้บริการทางทันตกรรม โดยให้ความสำคัญในด้านมาตรฐานคุณภาพเป็นหัวใจสำคัญ ซึ่งเราได้ยึดมั่นมาโดยตลอด เราให้บริการทางทันตกรรมโดยทันตแพทย์ผู้เชี่ยวชาญเฉพาะทางแต่ละการรักษา ร่วมกับการใช้เทคโนโลยีที่ทันสมัย เพื่อให้บริการทางทันตกรรมที่มีประสิทธิภาพ สร้างรอยยิ้มที่สวยงามแก่ผู้ที่มารับบริการทางทันตกรรมจากทั่วโลก

เราจะเป็นผู้นำและผู้ให้บริการทางทันตกรรมที่ดีเลิศในประชาคมเศรษฐกิจอาเซียน โดยการรับฟังความต้องการของลูกค้า พัฒนาศักยภาพของบุคลากร ปรับปรุงขั้นตอนการทำงานและการใช้เทคโนโลยีที่ทันสมัย รวมถึงการมุ่งมั่นในการให้บริการทางทันตกรรมที่มีประสิทธิภาพของทีมนทันตแพทย์และบุคลากรทางการแพทย์ เรามีความภาคภูมิใจอย่างยิ่งที่ได้รับรางวัลต่างๆ ที่เกี่ยวกับการให้บริการทางทันตกรรมในประเทศไทย และได้รับการรับรองมาตรฐาน JCI จากประเทศสหรัฐอเมริกา

เรามีความภาคภูมิใจในทีมนบุคลากรทางการแพทย์ ทันตแพทย์ พยาบาล และทีมนสนับสนุนที่ร่วมกันทำงานหนักเพื่อส่งมอบคุณภาพมาตรฐานการบริการให้แก่ผู้รับบริการ ซึ่งมาตรฐาน JCI ที่เราได้รับ เป็นการยกระดับการให้บริการทางการแพทย์ของประเทศไทย เพื่อแสดงให้เห็นถึงการให้บริการทางทันตกรรมที่มีคุณภาพและมาตรฐานสูง

เราหวังว่าการประสบความสำเร็จในอดีตและในปัจจุบันจะส่งผลให้เราร่วมกันประสบความสำเร็จยิ่งกว่าในอนาคต และร่วมกันสร้างคุณภาพและมาตรฐานการให้บริการทางทันตกรรมในระดับสากลแก่ผู้รับบริการที่มีจำนวนมากขึ้น

# 1 นโยบายและภาพรวมการประกอบธุรกิจ

## 1.1 วิสัยทัศน์ วัตถุประสงค์ และเป้าหมาย

### 1) วิสัยทัศน์ (VISION)

บริษัท เดนทัล คอร์ปอเรชั่น จำกัด (มหาชน) (“บริษัทฯ”) มีความมุ่งมั่นที่จะเป็นผู้นำทางธุรกิจทันตสุขภาพของประเทศไทย

### 2) พันธกิจ (MISSION)

บริษัทฯ ภายใต้งานให้บริการทันตกรรมของศูนย์ทันตกรรมและคลินิกทันตกรรม จะให้บริการทางทันตกรรมด้วยคุณภาพตามหลักวิชาชีพ และมาตรฐานบริการ โดยคำนึงถึงความปลอดภัยและความพึงพอใจของผู้รับบริการ และมุ่งมั่นที่จะพัฒนาคุณภาพอย่างต่อเนื่อง ภายใต้สโลแกน “เราสร้างรอยยิ้ม เพื่อปกป้องความเป็นคุณ” โดยให้ความสำคัญในการดำเนินงานและการส่งมอบคุณค่าสำคัญ (VALUES) ให้แก่ลูกค้า ได้แก่

- “Smile Quality” หมายถึง มุ่งเน้นการให้บริการที่ได้คุณภาพมาตรฐานระดับสากล ด้วยการเลือกใช้เทคโนโลยีทางทันตกรรมที่ปลอดภัยและมีมาตรฐานสูง ด้วยทันตแพทย์ผู้ทรงคุณวุฒิและเชี่ยวชาญเฉพาะด้านที่หลากหลายสาขา ภายใต้งานกำกับดูแลคุณภาพตามมาตรฐานที่กำหนด
- “Smile Price” หมายถึง การกำหนดราคาค่าบริการที่ชัดเจนและเหมาะสมต่อการให้บริการ ตรวจสอบได้ รวมถึงรูปแบบการบริการที่นำเสนอลูกค้า (Packages) เป็นสิ่งที่คุ้มค่า
- “Smile Services” หมายถึง กระบวนการดูแลรักษาทางทันตกรรมมีความสะอาดปราศจากเชื้ออย่างเชื่อถือได้ และกระบวนการดูแลลูกค้าทั่วไปเป็นไปด้วยความสะดวกรวดเร็ว และเป็นมิตร

### 3) เป้าหมาย

บริษัทฯ มีเป้าหมายการดำเนินธุรกิจในช่วงระยะเวลา 1 - 3 ปีข้างหน้าคือ

- ให้มีการเติบโตทางด้านผลประกอบการอย่างต่อเนื่อง
- ควบคุมและลดค่าใช้จ่ายในการดำเนินงานเพื่อเพิ่มความสามารถในการทำกำไร
- บริการจัดการสินค้าคงคลังให้มีประสิทธิภาพมากขึ้น
- เพิ่มฐานลูกค้าใหม่ โดยใช้ช่องทางการตลาด เช่น Website, Social media ต่างๆ เป็นต้น
- รักษาฐานลูกค้าปัจจุบัน โดยพัฒนาเพื่อยกระดับคุณภาพการให้บริการเพื่อสร้างความพึงพอใจของผู้รับบริการ

## 1.2 การเปลี่ยนแปลงและพัฒนาการที่สำคัญ

### ประวัติความเป็นมา

เมื่อวันที่ 3 พฤษภาคม 2548 กลุ่มนายพรศักดิ์ ตันตาปกุล ได้ก่อตั้งบริษัท บางกอก อินเตอร์เนชั่นแนล เดนทัล เซ็นเตอร์ จำกัด (“BIDC”) ตั้งอยู่ที่ซอยพหลโยธิน 21 ด้วยทุนจดทะเบียน 10 ล้านบาทเพื่อประกอบธุรกิจเป็นคลินิก ทันตกรรมครบวงจร โดยสาขาแรกคือที่พหลโยธิน ใช้ชื่อว่า Bangkok Dental Home ในปี 2549 เปิดอีก 2 สาขา ได้แก่ สาขาสยามสแควร์ใช้ชื่อว่า Bangkok Dental Group และสาขารัชดาภิเษก ชื่อ Bangkok International Dental Center หรือ BIDC ต่อมากลุ่มนายพรศักดิ์ ตันตาปกุลได้ก่อตั้ง “บริษัท กรุงเทพทันตแพทย์ จำกัด” เมื่อวันที่ 4 เมษายน 2551 ด้วยทุนจดทะเบียน 1 ล้านบาท เพื่อประกอบธุรกิจให้บริการทางทันตกรรมทั่วไป แต่ ณ ขณะนั้นยังไม่ได้เริ่มดำเนินธุรกิจใดๆ ต่อมาเมื่อวันที่ 20 กันยายน 2555 บริษัท กรุงเทพทันตแพทย์ จำกัด ได้เพิ่มทุนจดทะเบียนเป็น 10 ล้านบาท และเปลี่ยนชื่อเป็น บริษัท เดนทัล คอร์ปอเรชั่น จำกัด (“บริษัทฯ”) โดยในปีเดียวกันได้ซื้อสินทรัพย์สาขาพหลโยธินและสาขาสยามสแควร์จาก BIDC แล้วใช้ชื่อทางการค้าเป็น Smile Signature แทน ส่วน BIDC ยังคงมีสาขาที่เหลือสาขาเดียวคือ ที่รัชดาภิเษก ซึ่งเป็นที่ตั้งปัจจุบัน

บริษัทฯ มีการเพิ่มทุนจดทะเบียนเป็น 70 ล้านบาท เมื่อวันที่ 23 มิถุนายน 2558 บริษัท ฯ ได้ปรับปรุงรูปแบบและพัฒนาการให้บริการ ในรูปศูนย์ทันตกรรมและคลินิกทันตกรรมที่ให้บริการทางทันตกรรมทั่วไปและเฉพาะด้านโดยทันตแพทย์ผู้เชี่ยวชาญ บริษัทฯ ได้ขยาย สาขาอย่างต่อเนื่อง ณ ปัจจุบันบริษัทฯ และบริษัทย่อย มีศูนย์ทันตกรรมและคลินิกทันตกรรมทั้งหมด 12 สาขา โดยดำเนินการภายใต้ชื่อ

- “ศูนย์ทันตกรรม บางกอก อินเตอร์เนชั่นแนล เดนทัล เซ็นเตอร์” หรือ “BIDC” จำนวน 1 สาขาที่สำนักงานใหญ่รัชดาภิเษก;
- “เดนทัล ซิกเนเจอร์” (“Dental Signature”) จำนวน 3 สาขา ได้แก่ สาขาภูเก็ต, สาขาพาราณสี และสาขาเซ็นทรัลเฟสติวัล อีสต์วิลล์
- “สไมล์ ซิกเนเจอร์” (“Smile Signature”) จำนวน 8 สาขา ได้แก่ สาขารัชดาภิเษก 19, สาขาสยามสแควร์, สาขารามอินทรา, สาขา พหลโยธิน, สาขาซีคอนศรีนครินทร์, สาขาเซ็นทรัลเวสต์เกต, สาขาภูเก็ต และสาขาเซ็นทรัลพลาซ่าปิ่นเกล้า

นอกจากสาขาที่ดำเนินการในปัจจุบัน บริษัทฯ ยังคงมองหาโอกาสในการขยายสาขาเพื่อให้สามารถครอบคลุมพื้นที่ให้บริการทั้งใน กรุงเทพมหานคร และต่างจังหวัดที่มีศักยภาพสูง

ปัจจุบัน คลินิกทันตกรรมของกลุ่มบริษัท (บริษัทฯ และบริษัทย่อย) ประกอบด้วยทีมทันตแพทย์ผู้เชี่ยวชาญมากกว่า 100 ท่าน มีห้อง รักษาทันตกรรมทั้งสิ้น 64 ห้องทันตกรรม มีเครื่องเอกซเรย์ดิจิทัลอลันทันสมัยทุกสาขา และมีทีมงานที่ได้รับการอบรมให้มีมาตรฐานการ ให้บริการเป็นอย่างดี เพื่อให้การบริการที่สุภาพ เป็นกันเอง รวมทั้งได้ทำการจัดเตรียมเทคโนโลยีทางทันตกรรมและเครื่องมือทันตกรรมที่ ทันสมัยไว้ให้บริการ ไม่ว่าจะเป็นการทำรากฟันเทียม การจัดฟันแบบเร่งด่วน การฟอกสีฟัน เทคนิคใหม่ล่าสุดจากประเทศสหรัฐอเมริกา การครอบฟันรุ่นใหม่เพื่อป้องกันเหงือกดำ และการทำครอบฟันเซรามิกวีเนียร์ เป็นต้น โดยคำนึงถึงความสะดวก ปลอดภัย ความ ปลอดภัย และมุ่งเน้นคุณภาพ ภายใต้สโลแกน “เราสร้างรอยยิ้ม เพื่อบ่งบอกความเป็นคุณ” นอกจากนี้คลินิกทันตกรรมของกลุ่มบริษัทที่ ได้รับการรับรองมาตรฐาน ISO 9001:2008 ด้านการให้บริการทางทันตกรรมเต็มระบบ ได้แก่ ศูนย์ทันตกรรม BIDC และศูนย์ทันตกรรม สไมล์ซิกเนเจอร์รัชดาภิเษก นอกจากนี้ศูนย์ทันตกรรม BIDC ยังได้รับการรับรองมาตรฐาน JCI Accreditation จากประเทศสหรัฐอเมริกา

เมื่อวันที่ 15 มิถุนายน 2559 บริษัทฯ ได้จดทะเบียนแปรสภาพเป็นบริษัทมหาชน โดยมีทุนจดทะเบียนเท่ากับ 100 ล้านบาท โดยเป็นทุน จดทะเบียนที่ออกและชำระแล้วเท่ากับ 70 ล้านบาท แบ่งเป็นหุ้นสามัญจำนวน 140 ล้านหุ้น มูลค่าที่ตราไว้หุ้นละ 0.50 บาท ต่อมาเมื่อ วันที่ 20 มิถุนายน 2559 บริษัทฯ เสนอขายหุ้นสามัญเพิ่มทุนให้แก่ผู้ถือหุ้นเดิมจำนวน 10 ล้านหุ้น ราคาหุ้นละ 0.50 บาท ทำให้ปัจจุบัน บริษัทฯ มีทุนจดทะเบียนที่ออกและชำระแล้วทั้งสิ้น 75 ล้านบาท แบ่งเป็นหุ้นสามัญ 150 ล้านหุ้น มูลค่าที่ตราไว้หุ้นละ 0.50 บาท และมี ส่วนทุนจดทะเบียนที่รอการเสนอขายต่อประชาชนทั่วไปอีกเท่ากับ 25 ล้านบาท เป็นหุ้นสามัญจำนวน 50 ล้านหุ้น มูลค่าที่ตราไว้หุ้นละ 0.50 บาท

### พัฒนาการที่สำคัญ

พัฒนาการที่สำคัญของกลุ่มบริษัทเกี่ยวกับการเปลี่ยนแปลงอำนาจในการควบคุมบริษัทฯ และลักษณะการประกอบธุรกิจนับตั้งแต่จัด ตั้งบริษัทฯ มีดังต่อไปนี้

ปี 2548	<ul style="list-style-type: none"> <li>• กลุ่มผู้ก่อตั้งบริษัทฯ (นายพรศักดิ์ ตันตาปกุล) ก่อตั้งบริษัท บางกอก อินเตอร์เนชั่นแนล เดนทัล เซ็นเตอร์ จำกัด (BIDC) ด้วยทุนจดทะเบียนเริ่มต้น 10 ล้านบาท เพื่อประกอบธุรกิจให้บริการทาง ทันตกรรม สาขาแรกคือ สาขาพหลโยธิน</li> </ul>
ปี 2549	<ul style="list-style-type: none"> <li>• BIDC มีสาขาเพิ่มอีก 2 สาขา ได้แก่ สาขาสยามสแควร์ และสาขารัชดาภิเษก (ซึ่งเป็นที่ตั้งของศูนย์ ทันตกรรม BIDC ปัจจุบัน)</li> </ul>

ปี 2550	<ul style="list-style-type: none"> <li>ปี 2550 กลุ่มผู้ก่อตั้งบริษัท (นายพรศักดิ์ ตันตาปกุล) ก่อตั้งบริษัท โรงพยาบาลทันตกรรมกรุงเทพ อินเตอร์เนชั่นแนล จำกัด (BIDH) ด้วยทุนจดทะเบียน 1 ล้านบาท เพื่อประกอบธุรกิจโรงพยาบาลทันตกรรมครบวงจร ซึ่งปัจจุบันยังไม่ได้เริ่มดำเนินธุรกิจ</li> </ul>
ปี 2551	<ul style="list-style-type: none"> <li>บริษัทฯ จดทะเบียนจัดตั้งเป็นบริษัทเพื่อประกอบธุรกิจให้บริการทางทันตกรรม ภายใต้ชื่อ บริษัทกรุงเทพทันตแพทย์ จำกัด ด้วยทุนจดทะเบียนเริ่มต้น 1 ล้านบาท โดยสำนักงานใหญ่ตั้งอยู่เลขที่ 1701/12 ถนนพหลโยธิน แขวงจตุจักร เขตจตุจักร กรุงเทพมหานคร แต่ขณะนั้นยังไม่ได้ดำเนินการ</li> </ul>
ปี 2555	<ul style="list-style-type: none"> <li>บริษัทฯ ได้จดทะเบียนเปลี่ยนชื่อเป็น “บริษัท เดนทัล คอร์ปอเรชั่น จำกัด” และจดทะเบียนชื่อที่ใช้ในการประกอบพาณิชย์กิจ “สไมล์ซิกเนเจอร์” (“Smile Signature”)</li> <li>บริษัทฯ เพิ่มทุนจดทะเบียนเป็น 10 ล้านบาท และซื้อสินทรัพย์สาขาพหลโยธินและสาขาสยามสแควร์ จาก BIDD มาดำเนินการต่อ ภายใต้ชื่อ “สไมล์ซิกเนเจอร์”</li> <li>BIDD และกลุ่มนายพรศักดิ์เข้าซื้อหุ้นทั้งหมดของกิจการของบริษัท ไบรท์สไมล์ ไวเท็นนิง สปา (ประเทศไทย) จำกัด (“BS”) ซึ่งเป็นผู้ให้บริการด้านการฟอกฟันขาวโดยใช้สเปาทันตกรรมจากสหรัฐอเมริกาและมีทุนจดทะเบียน 20 ล้านบาท ณ ขณะนั้น ทั้งนี้ BIDD ลงทุนซื้อหุ้นในส่วนของ BIDD ถือร้อยละ 90 ของหุ้นทั้งหมด ที่ราคาพาร์เท่ากับ 18 ล้านบาท การซื้อหุ้นกิจการดังกล่าวเป็นการซื้อจากผู้ถือหุ้นเดิมของ BS ซึ่งไม่ได้เป็นผู้ที่เกี่ยวข้องกับกลุ่มบริษัทแต่อย่างใด และเพื่อเป็นการขยายบริการด้านการฟอกฟันขาวของกลุ่มบริษัท</li> <li>BIDD ได้ไต่ถามเรื่องการบริหารจัดการด้านการให้บริการทางทันตกรรมจาก Joint Commission International หรือ JCI Accreditation ซึ่งเป็นไปตามมาตรฐานระดับสากลทางด้านการให้บริการด้านการดูแลสุขภาพและการบริหารองค์กรของประเทศสหรัฐอเมริกา</li> </ul>
ปี 2556	<ul style="list-style-type: none"> <li>บริษัทฯ มีสาขาเพิ่มอีก 2 สาขา ได้แก่ สไมล์ซิกเนเจอร์คลินิกทันตกรรม สาขารามอินทรา และศูนย์ทันตกรรมสไมล์ซิกเนเจอร์รัชดาภิเษก (รัชดาภิเษก 19)</li> </ul>
ปี 2557	<ul style="list-style-type: none"> <li>ศูนย์ทันตกรรมสไมล์ซิกเนเจอร์ รัชดาภิเษก ของบริษัทฯ และศูนย์ทันตกรรม BIDD ได้ไต่ถามการขอคุณภาพ ISO 9001:2008 ด้านการให้บริการทางทันตกรรมจาก Intertek Certification Limited</li> <li>บริษัทฯ มีสาขาเพิ่มขึ้นอีก 3 สาขา ได้แก่ คลินิกทันตกรรมสไมล์ซิกเนเจอร์ สาขาซีคอนสแควร์ ศรีนครินทร์, คลินิกทันตกรรมเดนทัลซิกเนเจอร์ สาขาสยามพารากอน (เดิมคือ สเปาทันตกรรม ไบรท์สไมล์ ไวเท็นนิง สปา (BS) ของ BIDD; บริษัทฯ ซื้อทรัพย์สินทั้งหมดของ BS แล้วปรับปรุงเพิ่มเติมเป็นคลินิกทันตกรรม) และคลินิกทันตกรรม ภูเก็ต เดนทัลซิกเนเจอร์</li> <li>ปรับโครงสร้างกลุ่มบริษัท โดยบริษัทฯ เข้าถือหุ้น BIDD และ BIDH ในสัดส่วนร้อยละ 99.9 และ 99.8 ตามลำดับ ทั้งนี้ บริษัทฯ ซื้อหุ้นของ BIDD และ BIDH จากกลุ่มผู้ถือหุ้นเดิมที่ราคาพาร์</li> </ul>
ปี 2558	<ul style="list-style-type: none"> <li>บริษัทฯ เพิ่มทุนจดทะเบียนเป็น 70 ล้านบาท</li> <li>บริษัทฯ มีสาขาเพิ่มขึ้นอีก 3 สาขา ได้แก่ คลินิกทันตกรรม ภูเก็ต สไมล์ซิกเนเจอร์, คลินิกทันตกรรมสไมล์ซิกเนเจอร์ สาขาเซ็นทรัลเวสต์เกต, และคลินิกทันตกรรมเดนทัลซิกเนเจอร์ สาขาเซ็นทรัลเฟสติวัล อีสต์วิลล์</li> </ul>

<p>ปี 2558 (ต่อ)</p>	<ul style="list-style-type: none"> <li>จัดตั้ง บริษัท เดนทัล ออล (ประเทศไทย) จำกัด (DAT) ด้วยทุนจดทะเบียน 1 ล้านบาท เพื่อประกอบธุรกิจให้บริการงานแล็บทันตกรรมภายในกลุ่มบริษัท ปัจจุบันบริษัทฯ ถือหุ้นใน DAT ร้อยละ 99.96 ของทุนจดทะเบียน</li> <li>BIDC ขายหุ้นที่อยู่ใน BS ให้แก่กลุ่มนายพรศักดิ์ที่ราคา 19.90 ล้านบาท ใกล้เคียงกับมูลค่าตามบัญชี ณ 31 ธ.ค. 57 (มูลค่าตามบัญชีตามสัดส่วนที่ BIDC ถือเท่ากับ 19.73 ล้านบาท) ทั้งนี้ BS ได้จดทะเบียนเลิกกิจการและชำระบัญชีแล้วเสร็จเมื่อเดือนกรกฎาคม 2559</li> </ul>
<p>ปี 2559</p>	<ul style="list-style-type: none"> <li>บริษัทฯ มีสาขาเพิ่มขึ้นอีก 1 สาขา ได้แก่ คลินิกทันตกรรม สไมล์ซิกเนเจอร์ สาขาเซ็นทรัลพลาซ่าปิ่นเกล้า</li> <li>ปัจจุบันกลุ่มบริษัทมีศูนย์ทันตกรรมและคลินิกทันตกรรมทั้งหมด 12 สาขา แบ่งเป็นการดำเนินการภายใต้ “BIDC” 1 สาขา, “สไมล์ซิกเนเจอร์” 8 สาขา และ “เดนทัล ซิกเนเจอร์” 3 สาขา</li> <li>ที่ประชุมผู้ถือหุ้นของบริษัทฯ เมื่อวันที่ 3 มิถุนายน 2559 มีมติเปลี่ยนแปลงมูลค่าที่ตราไว้ของหุ้นสามัญของบริษัทฯ จากเดิมมูลค่าที่ตราไว้หุ้นละ 1,000 บาท เป็นมูลค่าที่ตราไว้หุ้นละ 0.50 บาท พร้อมทั้งมีมติเพิ่มทุนจดทะเบียนจาก 70 ล้านบาท เป็น 100 ล้านบาท โดยเป็นการเสนอขายต่อผู้ถือหุ้นเดิมจำนวน 5 ล้านบาท และเพื่อเสนอขายต่อประชาชนทั่วไปเป็นครั้งแรก 25 ล้านบาท โดยออกหุ้นสามัญเพิ่มทุนอีกจำนวน 60 ล้านหุ้น มูลค่าที่ตราไว้หุ้นละ 0.50 บาท เป็นการเสนอขายให้แก่ผู้ถือหุ้นเดิมจำนวน 10 ล้านหุ้น และเสนอขายต่อประชาชนทั่วไปเป็นครั้งแรก 50 ล้านหุ้น พร้อมทั้งจดทะเบียนเปลี่ยนแปลงทุนจดทะเบียนของบริษัทฯ เป็น 100 ล้านบาท</li> <li>บริษัทฯ จดทะเบียนแปรสภาพบริษัทเป็นบริษัทมหาชนจำกัด โดยใช้ชื่อว่า “บริษัท เดนทัล คอร์ปอเรชั่น จำกัด (มหาชน)” เมื่อวันที่ 15 มิถุนายน 2559</li> <li>บริษัทฯ เสนอขายหุ้นเพิ่มทุนให้แก่ผู้ถือหุ้นเดิมเมื่อวันที่ 20 มิถุนายน 2559 ทำให้ทุนจดทะเบียนชำระแล้วของบริษัทฯ เท่ากับ 75 ล้านบาท</li> </ul>

### 1.3 โครงสร้างการถือหุ้นของบริษัทฯ

ณ วันที่ 31 ธันวาคม 2559 บริษัทฯ มีการถือหุ้นในบริษัทย่อยดังนี้

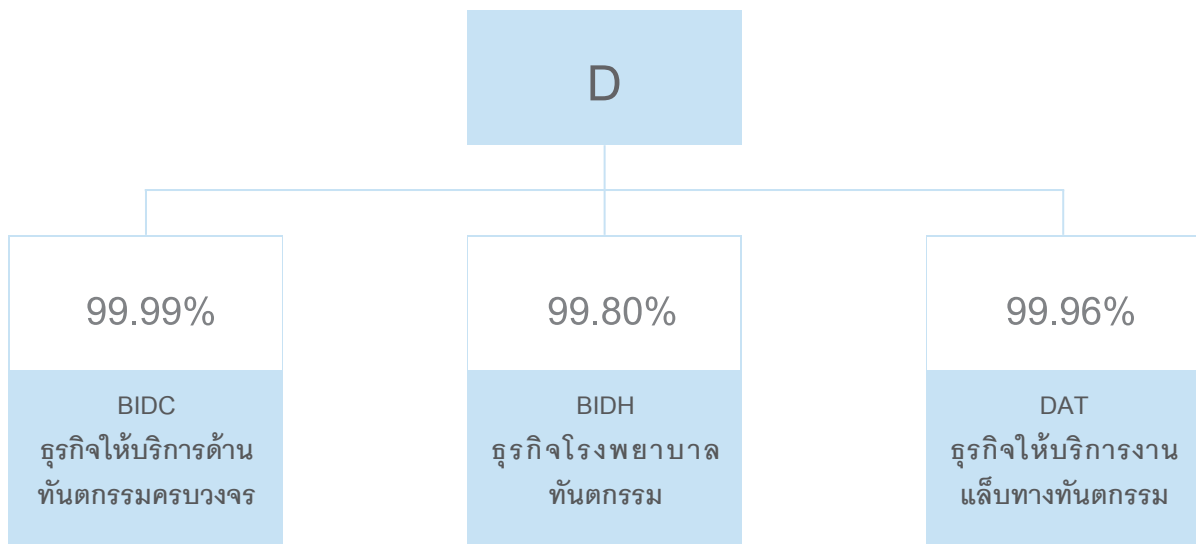

บริษัท บางกอกอินเตอร์เนชั่นแนล เดนทัล เซ็นเตอร์ จำกัด (“BIDC”) ทำธุรกิจเป็นศูนย์ทันตกรรมที่ให้บริการด้านทันตกรรมแบบครบวงจร ด้วยทันตแพทย์ผู้เชี่ยวชาญเฉพาะทางหลายสาขา ให้บริการด้วยเครื่องมืออุปกรณ์ที่ทันสมัยและได้มาตรฐานระดับสากล ปัจจุบัน BIDC มี 1 สาขา คือ ศูนย์ทันตกรรมบางกอกอินเตอร์เนชั่นแนล (Bangkok International Dental Center, “BIDC”) ตั้งอยู่บนถนนรัชดาภิเษก

บริษัท โรงพยาบาลทันตกรรมกรุงเทพ อินเตอร์เนชั่นแนล จำกัด (“BIDH”) จัดตั้งขึ้นเพื่อประกอบธุรกิจโรงพยาบาล ทันตกรรมที่ ให้บริการด้านทันตกรรมโดยเป็นสถานพยาบาลที่สามารถรับผู้ป่วยไว้ค้างคืน ปัจจุบันยังไม่ได้ดำเนินธุรกิจใดๆ เนื่องจากการทำธุรกิจโรงพยาบาลทันตกรรมจะต้องมีการเตรียมความพร้อมในหลายๆ ด้าน ทั้งในด้านการดำเนินธุรกิจและข้อบังคับทางด้านกฎหมายที่เกี่ยวข้อง ทั้งนี้ บริษัทฯ เห็นว่าในการวางแผนทำธุรกิจโรงพยาบาลทันตกรรมนั้นจะต้องมีโอกาสทางธุรกิจที่ชัดเจนและต้องมีความพร้อมในการเตรียมการต่างๆ ไม่ว่าจะเป็นสถานที่ ทำเลที่ตั้งและแผนธุรกิจที่ชัดเจนก่อน ซึ่งต้องมีโอกาสที่เหมาะสมและใช้เวลาในการวางแผนดังกล่าว ดังนั้น ณ ปัจจุบัน บริษัทฯ จึงยังไม่มีแผนการลงทุนทำธุรกิจโรงพยาบาลทันตกรรมดังกล่าว ทั้งนี้ในปัจจุบันกลุ่มบริษัทยังคงเน้นการทำธุรกิจคลินิกทันตกรรมที่มีอยู่ในปัจจุบัน ซึ่งเป็นธุรกิจที่บริษัทฯ มีความชำนาญและประสบการณ์มายาวนาน โดยการเพิ่มศักยภาพในการให้บริการและปรับปรุงคุณภาพในทุกๆ ด้านเพื่อความพึงพอใจสูงสุดของลูกค้ากลุ่มเป้าหมาย

บริษัท เดนทัล ออล (ประเทศไทย) จำกัด (“DAT”) จัดตั้งขึ้นเพื่อประกอบธุรกิจให้บริการด้านแล็บทันตกรรม โดยในเบื้องต้นให้บริการด้านทันตกรรมประดิษฐ์ที่ทำจากการวัสดุประเภทเซรามิก เช่น การทำฟันเทียม ครอบฟัน และสะพานฟัน เป็นต้น เพื่อสนับสนุนส่งเสริมการดำเนินงานของศูนย์ทันตกรรมและคลินิกทันตกรรมของกลุ่มบริษัท ซึ่งจะเป็นการลดต้นทุนและค่าใช้จ่ายด้านแล็บทันตกรรม ปัจจุบัน DAT มีแล็บทันตกรรมอยู่ที่จังหวัดภูเก็ตเพื่อให้บริการด้านแล็บทันตกรรมให้กับสาขาที่ภูเก็ต 2 สาขา และมีแล็บทันตกรรมที่ชั้น 7 ของอาคารศูนย์ทันตกรรม BIDC อีกหนึ่งแห่ง (เปิดให้บริการเมื่อเดือนกรกฎาคม 2559) เพื่อเป็นหน่วยสนับสนุนให้กับสาขาต่างๆ ที่กรุงเทพฯ อย่างไรก็ตาม เนื่องจากการให้บริการทางทันตกรรมจะต้องใช้บริการแล็บทันตกรรมเป็นจำนวนมาก การให้บริการโดย DAT จึงยังไม่เพียงพอสำหรับความต้องการของทุกสาขา ดังนั้นในช่วงระยะสั้นนี้ กลุ่มบริษัทยังคงมีความจำเป็นต้องใช้บริการแล็บทันตกรรมอื่นต่อไป ปัจจุบันในปี 2559 DAT สามารถให้บริการแล็บทันตกรรมแก่กลุ่มบริษัทได้ประมาณร้อยละ 8.36 ของค่าใช้จ่ายแล็บทันตกรรมทั้งหมดของกลุ่มบริษัท ทั้งนี้ในปี 2559 DAT มีรายได้จากการให้บริการแล็บทันตกรรมให้กับคลินิกที่อยู่นอกกลุ่มบริษัท เนื่องจากมีทันตแพทย์บางคนสั่งทำแล็บทันตกรรมมาที่ DAT จากคลินิกอื่น ส่วนรายได้จากคลินิกนอกกลุ่มบริษัทเป็นเพียงส่วนน้อยมาก โดยในปี 2559 คิดเป็นประมาณร้อยละ 2.14 ของรายได้ทั้งหมดของ DAT เท่านั้น อย่างไรก็ตาม หากในอนาคตมีการขยายในส่วนแล็บทันตกรรมของ DAT และสามารถให้บริการสนับสนุนภายในกลุ่มได้ครบถ้วนแล้ว และยังมีศักยภาพเพียงพอที่จะสามารถรับงานแล็บทันตกรรมของผู้ประกอบการคลินิกทันตกรรมรายอื่นได้อีกด้วย นอกเหนือจากธุรกิจข้างต้น DAT ยังมองหาโอกาสทางธุรกิจในการเป็นผู้จัดจำหน่ายสินค้าทันตกรรมในอนาคตด้วย

## นโยบายการแบ่งการดำเนินงานของบริษัทในกลุ่ม

หน่วยงานสนับสนุนส่วนกลางจะรวมศูนย์ที่บริษัทฯ โดยบริษัทฯ ย่อยต้องใช้บริการงานสนับสนุนของบริษัทฯ (Outsourcing) ได้แก่ งานด้านบัญชี ระบบบัญชีการเงิน ต้นทุน วางแผนและงบประมาณ

ส่วนบริษัท เดนทัล ออล (ประเทศไทย) จำกัด (“DAT”) ซึ่งเป็นบริษัทย่อย จะดำเนินงานเสมือนหน่วยธุรกิจเพื่อสนับสนุนส่งเสริมการดำเนินงานของกลุ่มบริษัท โดยส่วนงานหลักของ DAT คือ ส่วนงานแล็บทันตกรรม เพื่อใช้เป็นวัตถุดิบในการให้บริการของกลุ่มบริษัท

ทั้งนี้ การดำเนินธุรกิจของบริษัทย่อยต้องเป็นไปตามนโยบายและหลักเกณฑ์การดำเนินธุรกิจที่กำหนดโดยบริษัทฯ



## 2 ลักษณะการประกอบธุรกิจ

บริษัทฯ และบริษัทย่อย (รวมเรียกว่า “กลุ่มบริษัท”) ประกอบธุรกิจให้บริการทางทันตกรรมแบบครบวงจรด้วยเทคโนโลยีและวัสดุอุปกรณ์ที่ทันสมัย ให้บริการทางทันตกรรมโดยแพทย์ผู้เชี่ยวชาญ มีมาตรฐานการรักษาในระดับสูง และมุ่งเน้นการเอาใจใส่ต่อผู้เข้ารับบริการ ในรูปแบบศูนย์ทันตกรรมและคลินิกทันตกรรม ภายใต้แบรนด์ “BIDC”, “Dental Signature” และ “Smile Signature”

ศูนย์ทันตกรรมและคลินิกทันตกรรมของกลุ่มบริษัทประกอบด้วยทีมทันตแพทย์ผู้เชี่ยวชาญแต่ละสาขา มีทีมงานที่ได้รับการอบรมให้มีมาตรฐานในการให้บริการเป็นอย่างดี เน้นการให้บริการที่สุภาพเป็นกันเอง พร้อมด้วยเทคโนโลยีและวัสดุอุปกรณ์ที่ปลอดภัยและทันสมัย กลุ่มบริษัทให้บริการทางทันตกรรมแบบทั่วไป ทันตกรรมเพื่อความงาม ทันตกรรมรากฟันเทียม ทันตกรรมประดิษฐ์ ทันตกรรมจัดฟัน นอกจากนี้ยังมีส่วนคล้ายกรรมช่องปาก รักษาฟัน และรักษาโรคเหงือก

ปัจจุบัน กลุ่มบริษัทมีทั้งหมด 12 สาขา เป็นศูนย์ทันตกรรมจำนวน 2 สาขา และคลินิกทันตกรรมจำนวน 10 สาขา ดังต่อไปนี้

<b>ศูนย์ทันตกรรม</b>	1) ศูนย์ทันตกรรม สไมล์ ชิกเนเจอร์ รัชดาภิเษก ซ.19
	2) ศูนย์ทันตกรรม บางกอก อินเตอร์เนชั่นแนล เดนทัล เซ็นเตอร์ (BIDC)
<b>คลินิกทันตกรรม</b>	1) คลินิกทันตกรรม ภูเก็ต เดนทัล ชิกเนเจอร์
	2) คลินิกทันตกรรม เดนทัล ชิกเนเจอร์ สาขาสยามพารากอน
	3) คลินิกทันตกรรม เดนทัล ชิกเนเจอร์ สาขาเซ็นทรัลเฟสติวัล อีสต์วิลล์
	4) คลินิกทันตกรรม สไมล์ ชิกเนเจอร์ สาขาสยามสแควร์
	5) คลินิกทันตกรรม สไมล์ ชิกเนเจอร์ สาขาซีคอนสแควร์*
	6) คลินิกทันตกรรม สไมล์ ชิกเนเจอร์ สาขารามอินทรา
	7) คลินิกทันตกรรม สไมล์ ชิกเนเจอร์ สาขาพหลโยธิน
	8) คลินิกทันตกรรม สไมล์ ชิกเนเจอร์ สาขาเซ็นทรัล เวสต์เกต
	9) คลินิกทันตกรรม ภูเก็ต สไมล์ ชิกเนเจอร์
	10) คลินิกทันตกรรม สไมล์ ชิกเนเจอร์ สาขาเซ็นทรัลพลาซ่าปิ่นเกล้า

หมายเหตุ : \* สาขาซีคอนสแควร์ย้ายจากพื้นที่เช่าเดิมเนื่องจากทางศูนย์การค้าขอคืนพื้นที่เช่าเพื่อปรับปรุงเป็นทางเข้าอาคารจอดรถ จึงย้ายไปยังพื้นที่เช่าใหม่ ซึ่งเดิมภายในศูนย์การค้าซีคอนสแควร์ มีการปิดการให้บริการเพื่อปรับปรุงตกแต่งภายใน ตั้งแต่ 15 - 31 มกราคม 2560 และเปิดให้บริการในพื้นที่เช่าใหม่ ตั้งแต่วันที่ 1 กุมภาพันธ์ 2560 เป็นต้นไป

## 2.1 โครงสร้างรายได้ของกลุ่มบริษัท

โครงสร้างรายได้ของกลุ่มบริษัท งวดปี 2557- 2559 มีรายละเอียดดังนี้

	2557		2558		2559	
	ลบ.	ร้อยละ	ลบ.	ร้อยละ	ลบ.	ร้อยละ
รายได้จากการบริการ	400.32	98.05	411.92	98.41	438.70	98.25
• ทันตกรรมทั่วไป	161.96	39.67	131.18	31.34	137.47	30.79
• ทันตกรรมเพื่อความงาม	147.22	36.06	183.00	43.72	201.16	45.05
• การทำรากฟันเทียม	91.14	22.32	97.74	23.35	99.99	22.39
• แล็บทันตกรรม	-	-	-	-	0.07	0.02
รายได้จากการขาย	2.51	0.61	2.77	0.66	2.64	0.59
รายได้อื่น	5.43	1.33	3.87	0.92	5.18	1.16
<b>รวมรายได้</b>	<b>408.26</b>	<b>100.00</b>	<b>418.56</b>	<b>100.00</b>	<b>446.52</b>	<b>100.00</b>

รายได้รวมของกลุ่มบริษัท ประกอบด้วย

- 1) รายได้จากการให้บริการด้านทันตกรรม โดยจำแนกเป็นกลุ่มใหญ่ๆ ตามการรักษา
  - ก) การให้บริการด้านทันตกรรมทั่วไป ได้แก่ การตรวจสุขภาพช่องปากและฟัน การขูดหินปูน การอุดฟัน ถอนฟัน และการรักษาโรคเหงือก เป็นต้น
  - ข) การให้บริการด้านทันตกรรมเพื่อความสวยงาม ได้แก่ การจัดฟัน การครอบฟัน การเคลือบฟัน การฟอกสีฟัน เป็นต้น
  - ค) การให้บริการด้านการรักษาทางทันตกรรมรากฟันเทียม
- 2) รายได้จากการขาย ได้แก่ สินค้าทั่วไปที่เกี่ยวข้องกับการดูแลสุขภาพช่องปากและฟัน เช่น ยาสีฟัน แปรงสีฟัน ไหมขัดฟัน เป็นต้น
- 3) รายได้อื่น ได้แก่ รายได้ค่าเช่า ดอกเบี้ยรับ เป็นต้น

## 2.2 ลักษณะการประกอบธุรกิจ

### ลักษณะผลิตภัณฑ์และบริการ

ธุรกิจหลักของกลุ่มบริษัทคือธุรกิจให้บริการทางด้านทันตกรรมแบบครบวงจร โดยแบ่งประเภทการให้บริการหรือการรักษาเป็นดังนี้

#### 1) ทันตกรรมแบบทั่วไป (Dental Diagnosis & General Dentistry)

หมายถึง การตรวจสุขภาพช่องปากและฟัน การทำความสะอาดและการรักษาสุขภาพเหงือกและฟัน เพื่อให้มีสุขอนามัยที่ดีและสามารถมีอายุการใช้งานได้ในระยะยาว ประกอบไปด้วย การตรวจวินิจฉัยโรคทางทันตกรรม, การถ่ายเอกซเรย์, การให้คำปรึกษาและวางแผนการรักษา การขูดหินปูนและขัดฟัน และการอุดฟันและการเปลี่ยนวัสดุอุดเก่า

#### 2) ทันตกรรมรากฟันเทียม (Dental Implants)

ได้แก่ การปลูกรากฟันเทียม การปลูกรากฟันเทียมแบบทันที และแบบเสริมภายในหนึ่งวัน

#### 3) ทันตกรรมเพื่อความงาม (Cosmetic Dentistry)

เป็นการนำวิธีการทางทันตกรรมต่างๆ ในการช่วยเสริมสร้างการพัฒนาความสวยงามของฟันและรอยยิ้ม ได้แก่ การฟอกสีฟัน การเคลือบผิวฟัน การครอบฟัน การทำสะพานฟัน การตกแต่งและบูรณะฟันด้วยวัสดุเรซินสีเหมือนฟัน

#### 4) การรักษารากฟัน (Endodontic Dentistry)

การรักษารากฟัน โดยใช้กล้องไมโครสโคปที่สามารถขยายได้ถึง 5 เท่าทำให้เพิ่มศักยภาพการมองเห็นอย่างชัดเจน เห็นความลึกและช่องแคบของรากฟันได้ดีขึ้นทำให้การรักษารากฟันมีประสิทธิภาพสูงสุด และปลอดภัย ช่วยในการรักษารากฟัน

#### 5) ศัลยกรรมช่องปาก (Oral Surgery)

เป็นวิธีการรักษาทางทันตกรรมที่เกี่ยวข้องกับการผ่าตัด ได้แก่ การผ่าฟันคุด การถอนฟัน การผ่าตัดเพื่อปลูกถ่ายกระดูก การผ่าตัดเพื่อฝังรากฟันเทียมไททานเนียม และการผ่าตัดเหงือกก่อนเข้ารับการรักษาทางทันตกรรมประดิษฐ์ เป็นต้น

#### 6) การรักษาโรคเหงือก (Periodontic Dentistry)

รักษาโดยปริทันตแพทย์ ที่จะมุ่งเน้นการรักษาโรคปริทันต์หรือโรคเหงือก เช่น เหงือกอักเสบ โรคเยื่อหุ้มฟันอักเสบ รวมถึงการทำศัลยกรรมเหงือกและการปลูกถ่ายเหงือก เป็นต้น

#### 7) ทันตกรรมประดิษฐ์ (Prosthodontic Dentistry)

เป็นศาสตร์แขนงหนึ่งซึ่งช่วยทดแทนฟันที่สูญเสียไปและแก้ไขปัญหาฟันที่เปราะบางหรือแตกหัก ได้แก่ การทำครอบฟัน การทำสะพานฟัน และการทำฟันปลอมแบบถอดได้

#### 8) ทันตกรรมจัดฟัน (Orthodontic Dentistry)

เป็นการจัดการเรียงตัวของฟันที่เรียงอย่างไม่เป็นระเบียบ เช่น ฟันเก ภาวะสบลึกหรือการสบฟันหน้าไม่สนิท ขากรรไกรยื่น หรือมีช่องว่างระหว่างฟัน เป็นต้น การดัดฟันมีแบบโลหะธรรมดา, แบบสีเหมือนฟัน, แบบถอดออกได้ไม่เห็นเครื่องมือ, แบบไม่เห็นเครื่องมือ และเครื่องมือคงสภาพฟัน

ณ ปัจจุบัน กลุ่มบริษัทให้บริการด้านทันตกรรมผ่านสาขาทั้งหมด 12 สาขา โดยแต่ละสาขามีรายละเอียดดังนี้

สาขา	โดย	ปีที่เปิดให้บริการ	จำนวนห้องทันตกรรมที่เปิดให้บริการ (ห้อง)	จำนวนทันตแพทย์ <sup>(2)</sup> (คน)
1 คลินิกทันตกรรมสไมล์ซิกเนเจอร์ สาขาพหลโยธิน	บริษัทฯ	2548 <sup>(1)</sup>	4	12
2 ศูนย์ทันตกรรม BIDC	BIDC	2549	21	56
3 คลินิกทันตกรรมสไมล์ซิกเนเจอร์ สาขาสยามสแควร์	บริษัทฯ	2549 <sup>(1)</sup>	6	25
4 ศูนย์ทันตกรรมสไมล์ซิกเนเจอร์รัชดาภิเษก	บริษัทฯ	2556	5	11
5 คลินิกทันตกรรมสไมล์ซิกเนเจอร์ สาขารามอินทรา	บริษัทฯ	2556	3	12
6 คลินิกทันตกรรมสไมล์ซิกเนเจอร์ สาขาซีคอนสแควร์ ศรีนครินทร์	บริษัทฯ	2557	3	7
7 คลินิกทันตกรรม ภูเก็ต เดนทัลซิกเนเจอร์	บริษัทฯ	2557	6	7
8 คลินิกทันตกรรมเดนทัลซิกเนเจอร์ สาขาสยามพารากอน	บริษัทฯ	2557	6	19
9 คลินิกทันตกรรมสไมล์ซิกเนเจอร์ สาขาเซ็นทรัลเวสต์เกต	บริษัทฯ	2558	2	7
10 คลินิกทันตกรรม ภูเก็ต สไมล์ซิกเนเจอร์	บริษัทฯ	2558	3	4
11 คลินิกทันตกรรมเดนทัลซิกเนเจอร์ สาขาเซ็นทรัลเฟสติวัลอีสต์วิลล์	บริษัทฯ	2558	3	5
12 คลินิกทันตกรรมสไมล์ซิกเนเจอร์ สาขาเซ็นทรัลปิ่นเกล้า	บริษัทฯ	2559	2	5

หมายเหตุ :

1) เปิดให้บริการภายใต้การบริหารงานของ BIDD มาก่อนและเปลี่ยนมาอยู่ภายใต้การบริหารงานของบริษัทฯ ในปี 2555

2) จำนวนทันตแพทย์รวมทั้งหมดของกลุ่มบริษัทจะไม่เท่ากับจำนวนทันตแพทย์แต่ละสาขารวมกัน เนื่องจากมีทันตแพทย์บางส่วนที่ทำการรักษามากกว่าหนึ่งสาขา

กลุ่มบริษัทแบ่งศูนย์ทันตกรรมและคลินิกทันตกรรมออกเป็น 3 กลุ่ม ซึ่งใช้แบรนด์ที่ต่างกัน โดยมีเกณฑ์ในการจัดกลุ่มดังต่อไปนี้

แบรนด์	บริการ	กลุ่มลูกค้า	อัตราค่าบริการ	สถานที่
BIDD	<ul style="list-style-type: none"> <li>ให้บริการที่ครบวงจร พร้อมทันตแพทย์ผู้เชี่ยวชาญเฉพาะทาง</li> <li>วัสดุ อุปกรณ์ทันสมัยคุณภาพดี</li> <li>เทียบเท่าศูนย์ทันตกรรมของโรงพยาบาลชั้นนำ</li> <li>ได้มาตรฐาน JCI จากสหรัฐอเมริกา</li> </ul>	<ul style="list-style-type: none"> <li>กลุ่มรายได้ระดับสูง</li> <li>ลูกค้าต่างประเทศ</li> </ul>	<ul style="list-style-type: none"> <li>เทียบเท่าศูนย์ทันตกรรมของโรงพยาบาลชั้นนำ</li> </ul>	<ul style="list-style-type: none"> <li>เป็นอาคารขนาดใหญ่มีสถานที่เฉพาะของตนเอง</li> </ul>
Dental Signature	<ul style="list-style-type: none"> <li>ให้บริการที่ครบวงจรพร้อมทันตแพทย์ผู้เชี่ยวชาญเฉพาะทาง</li> <li>วัสดุ อุปกรณ์ทันสมัยคุณภาพดี</li> <li>การให้บริการในคุณภาพเดียวกับ BIDD</li> </ul>	<ul style="list-style-type: none"> <li>กลุ่มรายได้ระดับปานกลางถึงสูง</li> </ul>	<ul style="list-style-type: none"> <li>ใกล้เคียงศูนย์ทันตกรรมของโรงพยาบาลชั้นนำ</li> </ul>	<ul style="list-style-type: none"> <li>ตั้งในห้างสรรพสินค้าชั้นนำ</li> <li>อาคารที่อยู่ในทำเลที่มีศักยภาพ</li> </ul>
Smile Signature	<p>ศูนย์ทันตกรรม</p> <ul style="list-style-type: none"> <li>ให้บริการที่ครบวงจร พร้อมทันตแพทย์ผู้เชี่ยวชาญเฉพาะทาง</li> <li>วัสดุ อุปกรณ์ทันสมัยคุณภาพดี</li> <li>ได้ใบรับรองคุณภาพตามมาตรฐาน ISO 9001:2008</li> </ul>	<ul style="list-style-type: none"> <li>กลุ่มรายได้ระดับปานกลางถึงสูง</li> </ul>	<ul style="list-style-type: none"> <li>อยู่ในระดับใกล้เคียงกับศูนย์ทันตกรรมทั่วไป</li> </ul>	<ul style="list-style-type: none"> <li>เป็นอาคารสถานที่เฉพาะของตนเอง</li> <li>เดินทางได้สะดวกใกล้ระบบขนส่งสาธารณะ</li> </ul>
	<p>คลินิกทันตกรรม</p> <ul style="list-style-type: none"> <li>ให้บริการด้านทันตกรรมครบวงจรโดยทันตแพทย์ผู้เชี่ยวชาญ</li> <li>วัสดุ อุปกรณ์ทันสมัยคุณภาพดี</li> </ul>	<ul style="list-style-type: none"> <li>กลุ่มรายได้ระดับปานกลาง</li> </ul>	<ul style="list-style-type: none"> <li>อยู่ในระดับสูงกว่าคลินิกทันตกรรมทั่วไป</li> </ul>	<ul style="list-style-type: none"> <li>ตั้งในห้างสรรพสินค้า</li> <li>อาคารที่อยู่ในทำเลที่มีศักยภาพย่านชุมชน</li> </ul>

## 2.3 การตลาดและการแข่งขัน

### กลยุทธ์การแข่งขัน

บริษัทฯ มีกลยุทธ์การแข่งขันในการให้บริการทางทันตกรรม โดยเน้นคุณภาพในการให้บริการเป็นหลัก ได้แก่

- 1) การให้บริการทางทันตกรรมโดยทันตแพทย์ผู้เชี่ยวชาญเฉพาะด้าน กลุ่มบริษัทจะคัดเลือกเฉพาะทันตแพทย์ที่มีความเชี่ยวชาญและมีประสบการณ์ในการให้บริการแต่ละด้าน เพื่อให้มั่นใจได้ว่าจะสามารถให้บริการแก่ผู้เข้ารับบริการได้อย่างถูกต้อง ปลอดภัย และเป็นสิ่งที่พึงพอใจต่อผู้เข้ารับบริการ ทีมทันตแพทย์และทันตแพทย์เฉพาะทางของกลุ่มบริษัทต่างสำเร็จการศึกษาจากมหาวิทยาลัยชั้นนำทั้งในประเทศและต่างประเทศ
- 2) เน้นการให้บริการทางทันตกรรมแบบครบวงจร คือ สามารถให้บริการทางทันตกรรมได้อย่างครบถ้วนตามความต้องการของผู้เข้ารับบริการ และเลือกใช้เทคโนโลยีในการให้บริการที่มีความทันสมัยเป็นที่ยอมรับในระดับสากลและยังอยู่ในระดับราคาที่เหมาะสม
- 3) เลือกใช้วัสดุอุปกรณ์ที่มีความปลอดภัย และทันสมัย เพื่อเพิ่มประสิทธิภาพ ความสะดวกและความรวดเร็วให้กับทีมทันตแพทย์ผู้เชี่ยวชาญในการรักษา และให้ความสำคัญในการควบคุมคุณภาพ โดยเฉพาะด้านการทำความสะอาดและฆ่าเชื้อเครื่องมือทันตกรรมทุกชิ้น ให้เป็นไปตามมาตรฐานที่กำหนด
- 4) เน้นการให้บริการด้านทันตกรรมเท่ากันระดับสากล โดยดูได้จากกรณีที่บริษัทในกลุ่มได้รับรางวัลหรือใบรับรองต่างๆ อาทิเช่น
  - ในปี 2553 BIDD ได้รับรางวัล Outstanding Quality, Customer Focus & Branding จาก Bai Po Business Awards 2010 โดยสถาบันคีนันท์ จุฬาลงกรณ์มหาวิทยาลัย ซึ่งเป็นรางวัลที่ให้ความสำคัญในด้านการบริหารจัดการด้านบริการที่สร้างความพึงพอใจให้กับลูกค้า และในปีเดียวกัน ยังได้รับรางวัล Thailand Prime Minister's Export Award 2010
  - ปี 2555 ศูนย์ทันตกรรม BIDD ได้ใบรับรองการบริหารจัดการด้านการให้บริการทางทันตกรรมจาก Joint Commission International หรือ JCI Accreditation ซึ่งเป็นไปตามมาตรฐานระดับสากลทางด้านการให้บริการด้านการดูแลสุขภาพและการบริหารองค์กรของประเทศสหรัฐอเมริกา โดยศูนย์ทันตกรรม BIDD เป็นศูนย์ทันตกรรมแห่งแรกของประเทศไทยที่ได้รับการรับรองมาตรฐาน JCI และเป็นแห่งที่สองในแถบเอเชียตะวันออกเฉียงใต้ (รองจากสิงคโปร์) ทั้งนี้ การรับรองมาตรฐาน JCI จะมีระยะเวลา 3 ปี ซึ่งจะต้องได้รับการ Re-accredit ทุก 3 ปี ซึ่งศูนย์ทันตกรรม BIDD ผ่านการ Re-accredit แล้วเมื่อเดือนพฤศจิกายน 2558



การรับรองตามมาตรฐาน JCI ครอบคลุมถึงการบริหารจัดการองค์กร ทิศทางและภาวะผู้นำ ระบบโครงสร้างความปลอดภัยทางกายภาพ ระบบการรองรับภาวะฉุกเฉิน ระบบการป้องกันและควบคุมการติดเชื้อ ระบบการสื่อสารและสารสนเทศ ระบบการบริหารทรัพยากรบุคคล ระบบคุณภาพและความปลอดภัยผู้ป่วย รวมถึงการพัฒนาและปรับปรุงคุณภาพการดูแลรักษาตั้งแต่ผู้ป่วยเข้ามาในสถานพยาบาลจนกระทั่งออกจากสถานพยาบาล

มาตรฐาน JCI จึงเป็นที่ยอมรับและรู้จักดีในกลุ่มชาวต่างชาติ โดยเฉพาะชาวยุโรปและอเมริกา มาตรฐาน JCI สร้างความน่าเชื่อถือและความเชื่อมั่นให้แก่คนไข้ที่มาเข้ารับการรักษา ศูนย์ทันตกรรม BIDD จึงได้รับความสนใจจากคนไข้ต่างชาติในการเข้ามาเข้ารับการรักษาอย่างต่อเนื่อง

- ปี 2557 ศูนย์ทันตกรรมสไมล์ซิกเนเจอร์ รัชดาภิเษก และศูนย์ทันตกรรม BIDD ได้ใบรับรองคุณภาพตามมาตรฐาน ISO 9001:2008 ด้านการให้บริการทางทันตกรรม



- ศูนย์ทันตกรรม สไมล์ ซิกเนเจอร์ ได้รับรางวัล Prime Minister's Export Award 2015 จากนายกรัฐมนตรี พลเอก ประยุทธ์ จันทร์โอชา ในฐานะผู้ให้บริการยอดเยี่ยม



นอกจากนี้ บริษัทฯ และ BIDD ยังได้รับรางวัลมากมายทั้งจากบริษัทคู่ค้าที่สำคัญและจากผู้บริโภค แสดงถึงการบริการที่ได้มาตรฐานสากลและเป็นที่ยอมรับอย่างกว้างขวาง อาทิเช่น

- Top Associate Partner Award จาก บริษัท Straumann ซึ่งเป็นผู้ผลิตและจำหน่ายรากฟันเทียมรายใหญ่ของโลก และเป็นผู้นำในด้านนวัตกรรมรากฟันเทียม มีสำนักงานใหญ่อยู่ที่สวิตเซอร์แลนด์;
- Global Patients' Choice Winner โดย Smile Signature ได้ Ranked Top 3 for Dental Choice in Thailand;
- รางวัล Thailand Trust Mark โดยกรมส่งเสริมการค้าระหว่างประเทศ;
- DBD Award โดยกรมพัฒนาธุรกิจการค้า เป็นต้น

จากการที่ศูนย์ทันตกรรมของกลุ่มบริษัทได้ใบรับรองคุณภาพข้างต้น ทำให้ผู้เข้ารับบริการทั้งที่เป็นชาวไทยและชาวต่างประเทศจะมีความไว้วางใจและเชื่อถือที่จะเข้ารับบริการจากศูนย์ทันตกรรมของกลุ่มบริษัท และให้ความเชื่อมั่นต่อคลินิกทันตกรรมอื่นๆ ในเครือด้วย เนื่องจากมีความเชื่อมั่นว่าจะได้รับการบริการทางทันตกรรมที่มีมาตรฐานเดียวกัน

- พัฒนาการดูแลเอาใจใส่และให้ความสะดวกสบายและรวดเร็วแก่ผู้เข้ารับบริการ คัดเลือกทีมงานที่ผ่านการอบรมและความรู้ด้านทันตกรรมมาอย่างดีในการให้บริการ เพื่อความพึงพอใจและประทับใจต่อผู้เข้ารับบริการ ที่จะแนะนำคนรู้จักมาใช้บริการของศูนย์ทันตกรรมและคลินิกทันตกรรมของกลุ่มบริษัทต่อไป  
กลุ่มบริษัทเน้นความพึงพอใจของลูกค้าที่มาใช้บริการเป็นปัจจัยที่สำคัญ จึงมีการส่ง Email ถึงผู้เข้ารับบริการเพื่อขอบคุณที่มาใช้บริการ และมีการให้ผู้เข้ารับบริการกรอกแบบสอบถามหลังการรับบริการ เพื่อนำข้อมูลจากแบบสอบถามต่างๆ มาพัฒนาและปรับปรุงคุณภาพการให้บริการต่อไป
- มีแผนและแนวทางในการสร้างแบรนด์ทั้ง BIDD, Dental Signature และ Smile Signature ให้เป็นที่รู้จักและเป็นที่ยอมรับโดยทั่วไป โดยเพิ่มช่องทางในการโฆษณาที่เป็น Social Network เพิ่มขึ้น เช่น Facebook, Website ของบริษัทฯ เป็นต้น รวมถึงสร้างความจงรักภักดีต่อแบรนด์ของกลุ่มบริษัท (Brand Loyalty)
- เข้าร่วมงาน Event ต่างๆ ที่หน่วยงานภาครัฐ (เช่น กระทรวงพาณิชย์, กระทรวงการท่องเที่ยว เป็นต้น) จัดขึ้นในต่างประเทศ เพื่อเป็นการสนับสนุนนโยบายการเป็นศูนย์กลางการให้บริการทางการแพทย์หรือ Medical Hub ของเอเชีย และนโยบายด้านการท่องเที่ยวเชิงสุขภาพ ซึ่งกลุ่มบริษัทจะมีการออกบูธแนะนำบริการทางทันตกรรมที่มีมาตรฐานระดับสากลของศูนย์ทันตกรรมของกลุ่มบริษัทให้เป็นที่รู้จักของชาวต่างชาติ ซึ่งเป็นอีกหนึ่งช่องทางที่สามารถขยายกลุ่มผู้เข้ารับบริการได้

## ภาวะอุตสาหกรรม

ผู้ประกอบการด้านการให้บริการทันตกรรม สามารถแบ่งออกเป็น

- 1) คลินิกทันตกรรมหรือศูนย์ทันตกรรมที่เป็นสถานพยาบาลประเภทที่ไม่รับผู้ป่วยไว้ค้างคืน ได้แก่ คลินิกหรือศูนย์ทันตกรรมทั่วไป, ศูนย์ทันตกรรมภายในโรงพยาบาล
- 2) สถานพยาบาลทันตกรรม/โรงพยาบาลทันตกรรม ที่เป็นสถานพยาบาลที่รับผู้ป่วยไว้ค้างคืน ซึ่งส่วนใหญ่จะเป็นโรงพยาบาลทันตกรรมที่เป็นของคณะทันตแพทยศาสตร์ของมหาวิทยาลัยต่างๆ ที่เปิดสอนคณะทันตแพทยศาสตร์ โดยใช้สำหรับการเรียนการสอนด้วย เช่น มหาวิทยาลัยมหิดล จุฬาลงกรณ์มหาวิทยาลัย มหาวิทยาลัยเชียงใหม่ และมหาวิทยาลัยขอนแก่น เป็นต้น แต่ยังไม่มีความชัดเจนที่เป็นของเอกชนที่ให้บริการในเชิงพาณิชย์

กฎกระทรวง เรื่องการกำหนดลักษณะของสถานพยาบาลและลักษณะการให้บริการของสถานพยาบาล พ.ศ. 2558 และกฎกระทรวง ว่าด้วยวิชาชีพและจำนวนผู้ประกอบการวิชาชีพในสถานพยาบาล พ.ศ. 2545 ได้กำหนดนิยามสถานพยาบาลด้านทันตกรรม ไว้ดังนี้

### สถานพยาบาลประเภทที่ไม่รับผู้ป่วยไว้ค้างคืน

- “คลินิกทันตกรรม” หมายความว่า คลินิกที่จัดให้มีการประกอบวิชาชีพทันตกรรม ซึ่งดำเนินการโดยผู้ประกอบการวิชาชีพทันตกรรมจำนวนหนึ่งคน

### สถานพยาบาลประเภทที่รับผู้ป่วยไว้ค้างคืน

- “สถานพยาบาลทันตกรรม” หมายความว่า สถานพยาบาลที่จัดให้มีการประกอบวิชาชีพทันตกรรม โดยมีจำนวนเตียงไม่เกิน 30 เตียง ซึ่งดำเนินการโดยผู้ประกอบการวิชาชีพทันตกรรม 2 คนสำหรับสถานพยาบาลที่มีจำนวนเตียงไม่เกิน 10 เตียง หรือมี 4 คนสำหรับสถานพยาบาลที่มีจำนวนเตียง 11 - 30 เตียง
- “โรงพยาบาลทันตกรรม” หมายความว่า โรงพยาบาลที่จัดให้มีการประกอบวิชาชีพทันตกรรม โดยมีจำนวนเตียงมากกว่า 30 เตียง ซึ่งดำเนินการโดยผู้ประกอบการวิชาชีพทันตกรรม 6 คนสำหรับโรงพยาบาลที่มีจำนวนเตียง 31 - 60 เตียง หรือมี 8 คนสำหรับโรงพยาบาลที่มีจำนวนเตียง 61 - 90 เตียง และสัดส่วนผู้ประกอบการต่อจำนวนเตียงที่เพิ่มขึ้นเท่ากับ 2 คน ต่อ 1 - 30 เตียงที่เพิ่มขึ้น และต้องมีหน่วยบริการและระบบสนับสนุนการให้บริการตามที่กำหนดในกฎกระทรวงดังกล่าว เช่น แผนกเวชระเบียน แผนกผู้ป่วยนอก แผนกผู้ป่วยใน แผนกเภสัชกรรม แผนกผ่าตัด แผนกรังสีวิทยา ระบบควบคุมการติดเชื้อ บำบัดน้ำเสีย ไฟฟ้าสำรอง เป็นต้น

จากข้อมูลสถิติสถานพยาบาลประเภทที่ไม่รับผู้ป่วยไว้ค้างคืน (คลินิก) ของสำนักสถานพยาบาลและการประกอบโรคศิลปะ กรมสนับสนุนบริการสุขภาพ กระทรวงสาธารณสุข ณ วันที่ 9 ตุลาคม 2558 ระบุว่าทั่วประเทศมีคลินิกทันตกรรมทั้งสิ้น 4,244 แห่ง แบ่งเป็น

เขต	คลินิกทันตกรรมทั่วไป	คลินิกทันตกรรมเฉพาะทาง	รวม
กรุงเทพมหานคร	1,456	5	1,461 (34.4%)
ภูมิภาค	2,715	68	2,783 (65.6%)
<b>รวมทั้งหมด</b>	<b>4,171</b>	<b>73</b>	<b>4,244 (100.0%)</b>

จากข้อมูลข้างต้นจะเห็นได้ว่าจำนวนคลินิกทันตกรรมในเขตกรุงเทพมหานครเพียงจังหวัดเดียวคิดเป็นสัดส่วนร้อยละ 34.4 ของทั่วประเทศ แสดงให้เห็นถึงความกระจุกตัวของสถานประกอบการที่ไม่ได้กระจายคลินิกทันตกรรมในประเทศอย่างทั่วถึง

นอกจากนี้ จำนวนของทันตแพทย์ยังเป็นปัจจัยสำคัญสำหรับการให้บริการด้านทันตกรรมเช่นกัน โดยในปี 2558 มีทันตแพทย์ทั้งหมดทั่วประเทศ 13,215 คน ซึ่งเมื่อเทียบกับจำนวนประชากรทั้งหมด 64,930,085 คน ทำให้สัดส่วนทันตแพทย์ต่อประชากรทั่วประเทศเท่ากับ 1 ต่อ 4,913 คน เท่านั้น หากอ้างอิงถึงองค์การอนามัยโลกที่ระบุว่าประเทศพัฒนาแล้วมีสัดส่วนทันตแพทย์ต่อประชากรเท่ากับ 1 ต่อ 2,000 คน จะเห็นได้ว่าปริมาณทันตแพทย์ของไทยยังมีไม่เพียงพอกับจำนวนประชากรทั้งหมด

แผนภาพแสดงข้อมูลจำนวนทันตแพทย์ในช่วงปี 2547-2558 (รวมภาคเอกชน)

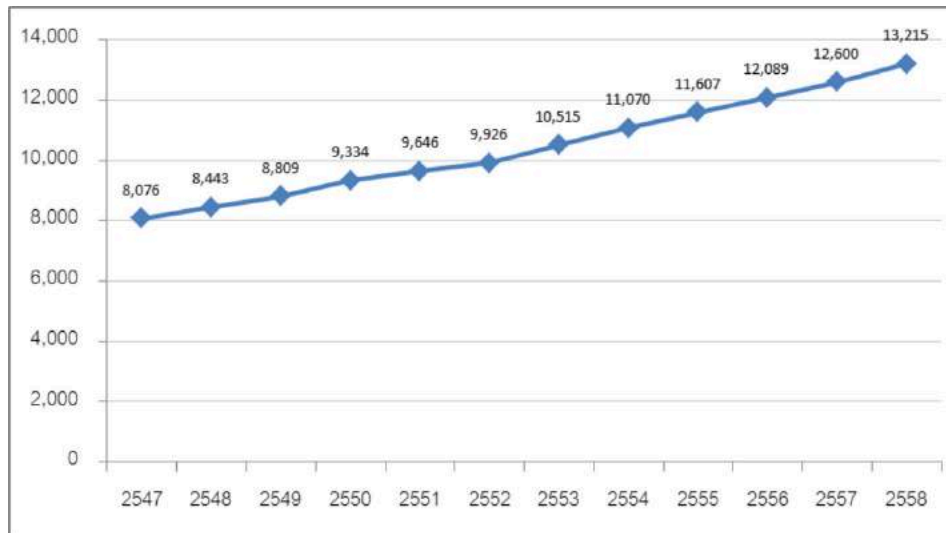

แหล่งที่มา : รายงานบุคลากรด้านทันตสาธารณสุขประจำปี 2558 ของสำนักทันตสาธารณสุข กรมอนามัย

จากข้อมูลจำนวนทันตแพทย์ปี 2558 สามารถแบ่งตามสังกัดได้ดังนี้

สังกัด	ทันตแพทย์ (คน)	สัดส่วน
กระทรวงสาธารณสุข	5,140	38.90%
ภาครัฐอื่นๆ	1,553	11.75%
ภาคเอกชน	6,522	49.35%
<b>รวมทั้งหมด</b>	<b>13,215</b>	<b>100.00%</b>

แหล่งที่มา : รายงานบุคลากรด้านทันตสาธารณสุขประจำปี 2558 ของสำนักทันตสาธารณสุข กรมอนามัย

หากพิจารณาในเรื่องพื้นที่การให้บริการและสัดส่วนจำนวนทันตแพทย์ต่อประชากรในแต่ละภูมิภาคจะเป็นดังนี้



ภาค	ทันตแพทย์ (คน/สัดส่วน*)	ประชากร (คน)**	ทันตแพทย์ : ประชากร
กรุงเทพมหานคร	5,578 / 42.2%	5,605,672	1 : 1,005
ภาคกลาง	2,514 / 19.0%	16,203,757	1 : 6,445
ภาคใต้	1,287 / 9.7%	9,214,521	1 : 7,181
ภาคเหนือ	1,800 / 13.6%	12,001,535	1 : 6,668
ภาคตะวันออกเฉียงเหนือ	2,036 / 15.4%	21,877,600	1 : 10,745
รวมทั้งประเทศ	13,215 / 100.0%	64,930,085	1 : 4,913

แหล่งที่มา : รายงานบุคลากรด้านทันตสาธารณสุขประจำปี 2558 ของสำนักทันตสาธารณสุข กรมอนามัย

หมายเหตุ : \* เป็นสัดส่วนของภาคต่อจำนวนรวมทั้งประเทศ

\*\* ข้อมูลจำนวนประชากรปี 2558 จากสำนักทะเบียนกลาง กรมการปกครอง

จากข้อมูลข้างต้นจะเห็นได้ว่าทันตแพทย์ส่วนใหญ่จะทำงานให้กับภาคเอกชนมากกว่าสังกัดหน่วยงานรัฐ และมีภาระกระจุกตัวอยู่ในกรุงเทพมหานครคิดเป็นเกือบครึ่งของจำนวนทันตแพทย์ทั้งหมดทั่วประเทศ และเมื่อเทียบจำนวนทันตแพทย์กับจำนวนประชากร ในเขตกรุงเทพมหานครมีสัดส่วนทันตแพทย์ต่อประชาชนสูงที่สุด และดีกว่าสัดส่วนของประเทศที่พัฒนาแล้วที่อ้างอิงจากที่องค์การอนามัยโลกระบุอีกด้วย ในขณะที่เดียวกันในส่วนภูมิภาคมีสัดส่วนทันตแพทย์ต่อประชากรต่ำกว่าเขตกรุงเทพมหานครมาก โดยภาคตะวันออกเฉียงเหนือเป็นเขตที่มีสัดส่วนทันตแพทย์ต่อประชากรต่ำที่สุด จากปัญหาขาดแคลนทันตแพทย์ (รวมถึงบุคลากรทางการแพทย์อื่น) การกระจายตัวและการกระจุกตัวของบุคลากรในแต่ละพื้นที่ที่ยังมีความแตกต่างกันอย่างมากนั้น กระทรวงสาธารณสุขกำลังอยู่ระหว่างการพัฒนาระบบบริการและจัดทำแผนกำลังคนด้านสุขภาพโดยภาพรวมของประเทศ

นอกจากนี้ กลุ่มผู้ใช้บริการทันตกรรมโดยเฉพาะในพื้นที่ที่เป็นแหล่งท่องเที่ยวหรือเมืองใหญ่ ในปัจจุบันมีสัดส่วนกลุ่มลูกค้าต่างชาติที่มาใช้บริการศูนย์ทันตกรรมของไทยเพิ่มมากขึ้น เนื่องจากการให้บริการมีคุณภาพดีในราคาที่ไม่สูงสำหรับชาวต่างชาติ และเนื่องจากระยะเวลาในการรักษาทันตกรรมไม่ต้องใช้เวลานาน ชาวต่างชาติบางกลุ่มจึงใช้บริการระหว่างการเดินทางมาท่องเที่ยว หรือสามารถนัดเวลามาเพื่อการรักษาแบบไม่ต้องค้างคืนได้อย่างสะดวก

## ภาวะการแข่งขัน

สถานพยาบาลที่ให้บริการด้านทันตกรรมที่จัดอยู่ในกลุ่มเดียวกันกับของกลุ่มบริษัท จะเป็นสถานพยาบาลประเภทที่ไม่รับผู้ป่วยไว้ค้างคืน ซึ่งได้แก่ คลินิกทันตกรรม, ศูนย์ทันตกรรม และศูนย์ทันตกรรมของโรงพยาบาล ซึ่งคลินิกทันตกรรม และศูนย์ทันตกรรม มีคุณสมบัติที่แตกต่างกันดังนี้

**คลินิกทันตกรรม** หมายถึง คลินิกที่จัดให้มีการประกอบวิชาชีพทันตกรรม ซึ่งดำเนินการโดยผู้ประกอบวิชาชีพทันตกรรมจำนวน 1 คน และต้องจัดให้มีหน่วยทำฟัน เครื่องมือและอุปกรณ์ทางทันตกรรมขั้นพื้นฐานครบถ้วน

**ศูนย์ทันตกรรม** หมายถึง คลินิกที่จัดให้มีการประกอบวิชาชีพทันตกรรม ซึ่งดำเนินการโดยผู้ประกอบวิชาชีพทันตกรรมจำนวน 3 คน และมีตารางเวลาปฏิบัติงานที่แน่นอน และมีทันตแพทย์อย่างน้อย 3 คนอยู่ปฏิบัติงานตลอดเวลาที่เปิดทำการ มีห้องทันตกรรมอย่างน้อย 3 ห้อง มีเครื่องเอกซเรย์ทางทันตกรรมอย่างน้อย 1 เครื่อง และมีเครื่องมืออุปกรณ์ทางทันตกรรมสำหรับการรักษาที่ครบถ้วน

ศูนย์ทันตกรรมและคลินิกทันตกรรมของกลุ่มบริษัทถือเป็นกลุ่มคลินิกให้บริการด้านทันตกรรมอย่างครบวงจร และมีศักยภาพให้บริการเทียบเท่าระดับสากล โดยศูนย์ทันตกรรม และ/หรือ คลินิกทันตกรรมเอกชนที่ถือว่าเป็นคู่แข่งโดยตรงที่สำคัญของกลุ่มบริษัท ประกอบด้วย

- 1) ศูนย์ทันตกรรมหรือคลินิกทันตกรรมของบริษัท แอลดีซี เด็นทัล จำกัด (มหาชน)
- 2) ศูนย์ทันตกรรม “โรงพยาบาลฟัน” สุขุมวิท 49;
- 3) บางกอกสไมล์เด็นทัลกรุ๊ป
- 4) ศูนย์ทันตกรรมของโรงพยาบาลเอกชน เช่น โรงพยาบาลกรุงเทพ โรงพยาบาลบำรุงราษฎร์ เป็นต้น โดยคู่แข่งดังกล่าวถือเป็นศูนย์ทันตกรรมที่มีความพร้อมในการให้บริการทางทันตกรรมในระดับสูง และมีกลุ่มลูกค้าที่เข้ารับบริการใกล้เคียงกับของกลุ่มบริษัท ซึ่งเป็นกลุ่มลูกค้าในระดับที่มีรายได้ปานกลางค่อนข้างสูงถึงกลุ่มลูกค้าในระดับที่มีรายได้สูง เป็นกลุ่มที่ไม่คำนึงถึงอัตราค่าบริการมากนัก แต่มีความคาดหวังจากการบริการค่อนข้างสูงเพื่อให้เกิดความพึงพอใจสูงสุด

นอกจากนี้ การดำเนินงานของแต่ละสาขาของกลุ่มบริษัทอาจประสบภาวะการแข่งขันกับคลินิกทันตกรรมอื่นที่อยู่ในทำเลที่ตั้งใกล้เคียงกัน อย่างไรก็ตาม เนื่องจากการให้บริการของศูนย์ทันตกรรมและคลินิกทันตกรรมของกลุ่มบริษัทจะเน้นการให้บริการโดยทันตแพทย์ที่มีความเชี่ยวชาญ มีคุณภาพและมาตรฐานการให้บริการระดับสูง มีเครื่องมืออุปกรณ์ที่ทันสมัย และใช้วัสดุที่ปลอดภัยในระดับสูง จึงอาจกล่าวได้ว่าคลินิกทันตกรรมทั่วไปเป็นคู่แข่งในทางอ้อมเท่านั้น

ผู้ประกอบการคลินิกทันตกรรมให้ความสำคัญเรื่องทำเลที่ตั้งคลินิกและคำนึงถึงความสะดวกในการเข้าถึงสถานบริการของผู้เข้ารับบริการมากขึ้น โดยการเข้าไปตั้งคลินิกทันตกรรมตามห้างสรรพสินค้าต่างๆ มากขึ้น หรือสำหรับผู้ประกอบการที่มีเงินทุนสูงก็อาจจะเลือกทำเลที่ตั้งที่มีศักยภาพ สร้างเป็นอาคารแบบ stand alone เพื่อให้มีพื้นที่ให้บริการมากขึ้น มีห้องทันตกรรมมากขึ้น มีที่จอดรถเพื่ออำนวยความสะดวกต่อผู้มาใช้บริการ เป็นต้น นอกจากนี้ผู้ประกอบการหลายรายเริ่มเร่งหากกลยุทธ์เพื่อสร้างแรงจูงใจสำหรับการให้บริการผสมผสานไปกับการนำเทคโนโลยีทันสมัยของเครื่องมืออุปกรณ์มาใช้ ในขณะเดียวกันก็มีการออกมาสร้างแบรนด์ให้มีความน่าสนใจและเข้าถึงผู้รับบริการให้มากขึ้น

กลุ่มบริษัทไม่เน้นการแข่งขันในด้านราคากับผู้ประกอบการรายอื่นๆ แต่จะเน้นการพัฒนาการให้บริการและการรักษาที่มีคุณภาพเพื่อความพึงพอใจของผู้มาใช้บริการเป็นหลัก จะใช้การตั้งราคาตามคุณภาพและคุณค่าที่ลูกค้ายอมรับในบริการ เพื่อให้คุณค่าต่อลูกค้ามากที่สุด

กลุ่มบริษัทใช้กลยุทธ์การบริการทางทันตกรรมเพื่อสร้างความแตกต่างกับคู่แข่ง โดยกำหนดกลุ่มลูกค้ากับงานบริการ เช่น กลุ่มลูกค้าที่ทำงานสายการบิน กลุ่มนี้จะเน้นรอยยิ้มและฟันที่สวยงาม เรียงตัวและขาว งานบริการที่ตรงกับกลุ่มนี้ ได้แก่ จัดฟันแบบใส, การทำวีเนียร์ และการฟอกสีฟันให้ขาว; กลุ่มลูกค้าที่เป็นนักเรียนนักศึกษา กลุ่มนี้จะเน้นเรื่องแฟชั่น ความน่ารัก การดูแลสุขภาพฟันให้แข็งแรง งานบริการที่ตรงกับกลุ่มนี้ ได้แก่ งานทันตกรรมจัดฟัน, การทำวีเนียร์, การฟอกสีฟัน และทันตกรรมทั่วไป และกลุ่มลูกค้าประเภท Entertainment กลุ่มนี้จะเน้นเรื่องความสวยงามของฟัน รอยยิ้ม ความสะอาดของช่องปาก งานบริการที่ตรงกับกลุ่มนี้ ได้แก่ จัดฟันแบบใส, งานครอบฟันและวีเนียร์, การฟอกสีฟันให้ขาว, รากฟันเทียม และทันตกรรมทั่วไป เป็นต้น

นอกจากนี้บริษัทฯ มีการทำวิจัยตลาดและพฤติกรรมของผู้มาใช้บริการ ซึ่งช่วยในเรื่องของการวัดผลและประเมินความต้องการของผู้มาใช้บริการโดยการสอบถามความพึงพอใจของผู้มาใช้บริการ หรือให้เสนอแนะผ่าน Website และ Social network ต่างๆ พร้อมกับการสอบถามข้อมูลผ่านพนักงานเคาน์เตอร์ซึ่งถือว่ามีใกล้ชิดกับลูกค้า เพื่อให้ทราบถึงระดับความพึงพอใจในการบริการ และนำข้อมูลที่ได้มาพัฒนาและปรับปรุงคุณภาพการให้บริการเพื่อตอบสนองความต้องการของผู้มาใช้บริการต่อไป

## ช่องทางการขยายฐานลูกค้า

ปัจจุบันผู้เข้ารับบริการของกลุ่มบริษัทมี 3 กลุ่มหลัก ได้แก่

- 1) กลุ่มที่เดินทางมาใช้บริการที่คลินิกโดยตรง คิดเป็นประมาณร้อยละ 30
- 2) กลุ่มที่มาจากบอกรับบริการของผู้ที่เข้ามาใช้บริการแล้ว คิดเป็นประมาณร้อยละ 20
- 3) กลุ่มที่สนใจ หาข้อมูล และสอบถามเกี่ยวกับการรักษา โดยผ่านทางสื่อต่างๆ เช่น Email, Website หรือสอบถามมายัง Contact Center ของกลุ่มบริษัท เป็นต้น คิดเป็นประมาณร้อยละ 50

กลุ่มบริษัทมีกลยุทธ์ที่จะสร้างแบรนด์ทั้ง 3 ให้เป็นที่รู้จักของบุคคลทั่วไปให้มากขึ้น โดยเริ่มจากการมีเครื่องหมายตราบริการที่เป็นที่ น่าสนใจและจดจำง่าย, พัฒนาเว็บไซต์ของกลุ่มบริษัทเพื่อให้ข้อมูลต่างๆ แก่ผู้สนใจให้มากขึ้นและเข้าใจง่าย โดยจะมีข้อมูลเบื้องต้น ของการรักษาของแต่ละสาขา, ราคา และมาตรฐานด้านต่างๆ ของกลุ่มบริษัท, มีการผูก link ของกลุ่มบริษัทกับ Website ที่เกี่ยวข้อง เช่น Website เกี่ยวกับสุขภาพ หรือที่เป็นกลุ่มเป้าหมาย เช่น Website: Thai Cabin Crew เนื่องจากกลุ่มพนักงานต้อนรับบนเครื่องบินเป็นหนึ่งในกลุ่มเป้าหมายของสาขาทันตกรรมเพื่อความสวยงามของกลุ่มบริษัท, ช่องทาง Social Media เช่น Facebook โดยมีการ เปิด Facebook page แยกเป็นแต่ละสาขา เพื่อวัตถุประสงค์ในการเข้าถึงกลุ่มเป้าหมายของแต่ละสาขาให้ง่าย รวดเร็วมากขึ้น อาทิ เช่น Facebook page ของสาขาที่อยู่ในย่านที่เป็นที่นิยมของวัยรุ่นถึงวัยทำงาน การให้บริการด้านการจัดฟันก็จะมีผู้สนใจเข้าชมหรือ หาข้อมูลเป็นจำนวนมาก ส่วน Facebook page ของสาขาที่อยู่ในย่านกลุ่มคนวัยทำงานจนถึงผู้สูงอายุ กลุ่มเป้าหมายกลุ่มดังกล่าว ก็จะทำให้ความสนใจเกี่ยวกับการให้บริการด้านการทำรากฟันเทียม เป็นต้น มีการโฆษณาประชาสัมพันธ์เฉพาะกลุ่มสื่อ Online และ สังคม Online ของกลุ่มโดยตรง เพื่อให้สามารถนำเสนอผลิตภัณฑ์และบริการได้ตรงกลุ่มเป้าหมาย นอกจากนี้ กลุ่มบริษัทยังมี Contact Center สำหรับตอบคำถามและให้คำอธิบายเมื่อมีผู้สนใจเข้ารับบริการติดต่อมาทั้งทางโทรศัพท์, LINE, email หรือ Facebook ด้วย ซึ่ง เจ้าหน้าที่ของ Contact Center จะต้องได้รับการฝึกอบรมให้สามารถตอบคำถามที่เกี่ยวกับการให้บริการและสามารถอธิบายเกี่ยวกับการรักษาเบื้องต้นของแต่ละสาขาได้ และยังคงมีทักษะให้การชักชวนหรือจูงใจให้ผู้เข้ามาสอบถามเข้ามาใช้บริการของกลุ่มด้วย โดยมีนโยบายว่าจะต้องตอบข้อสอบถามต่างๆ ภายใน 24 ชั่วโมง ทั้งนี้ การนัดหมายเพื่อพบแพทย์จะไม่สามารถทำนัดผ่านทางเว็บไซต์หรือ ทาง Facebook ได้ คนไข้ต้องติดต่อ Contact center หรือเจ้าหน้าที่ของแต่ละสาขาเท่านั้น

เว็บไซต์ของกลุ่มบริษัทที่เป็นช่องทางเข้าถึงผู้เข้ารับบริการในกลุ่มต่างๆ ได้แก่

- [www.dentalcorpthailand.com](http://www.dentalcorpthailand.com)
- [www.bangkokdentalcenter.com](http://www.bangkokdentalcenter.com)
- [www.smilesignature.com](http://www.smilesignature.com)
- [www.phuketdentalsignature.com](http://www.phuketdentalsignature.com)

นอกจากนี้ ศูนย์ทันตกรรมและคลินิกทันตกรรมบางสาขาของกลุ่มบริษัท (เฉพาะสาขาที่มีความพร้อมในการให้บริการคนไข้ต่างชาติ ได้แก่ BIDD, สาขาซาดากิเซก, สาขาพาราگون, สาขาสยามสแควร์ และสาขาภูเก็ต) ยังอยู่ในรายชื่อของผู้ให้บริการทางทันตกรรม สำหรับคนไข้ชาวต่างชาติ ที่ทาง Agency ที่ให้บริการเกี่ยวกับการท่องเที่ยวเชิงสุขภาพ (Medical Tourism) โดยจะติดต่อและจัด โปรแกรมให้กับคนไข้ชาวต่างชาติที่ต้องการมาทำฟันที่ประเทศไทยโดยคนไข้สามารถเลือกผู้ให้บริการได้จากรายชื่อที่มีอยู่ โดย Agency เหล่านี้เป็นผู้ติดต่อมายังกลุ่มบริษัทและมีการทำสัญญาแบ่งรายได้ให้เป็นค่าตอบแทน (Commission) ซึ่งเป็นอัตราปกติทั่วไปในตลาด ทั้งนี้ สาขาที่มีชาวต่างชาติมาใช้บริการเป็นจำนวนมากและมีสัดส่วนเกินครึ่งหนึ่งได้แก่ BIDD และสาขาที่ภูเก็ต โดยในช่วง 2 ปีที่ผ่านมา มีสัดส่วนรายได้ของชาวต่างชาติของสาขาดังกล่าวเฉลี่ยอยู่ที่ประมาณร้อยละ 67 และร้อยละ 98 ของรายได้ของสาขานั้นตามลำดับ

กลุ่มบริษัทได้จัดกลุ่มลูกค้าเป้าหมายตามช่วงอายุ ซึ่งแต่ละกลุ่มจะมีความสนใจในการรักษาที่ต่างกัน โดยสามารถสรุปได้ดังนี้

กลุ่มลูกค้า	การรักษา
วัยรุ่น (อายุ 12-21 ปี)	ทันตกรรมทั่วไป จัดฟัน ฟอกสีฟัน
วัยทำงาน (อายุ 21-45 ปี)	ทันตกรรมทั่วไป จัดฟัน ฟอกสีฟัน รากฟันเทียม เคลือบผิวหน้าฟันด้วยเซรามิก
วัยทำงานกลุ่มที่อายุ 45 ปีขึ้นไป	ทันตกรรมทั่วไป จัดฟัน ฟอกสีฟัน รากฟันเทียม เคลือบผิวหน้าฟันด้วยเซรามิก

### แนวโน้มอุตสาหกรรมในอนาคต

ช่วง 3 - 5 ปีที่ผ่านมา การให้บริการทางทันตกรรมไม่ได้เป็นแค่เพียงการรักษาหรือดูแลสุขภาพช่องปากเท่านั้น แต่รวมถึงการรักษาหรือให้บริการเพื่อความสวยงามเพิ่มมากขึ้น ทันตกรรมเพื่อความสวยงามเป็นการนำวิธีการทางทันตกรรมต่างๆ ในการช่วยเสริมสร้างมุ่งเน้นด้านการพัฒนาความสวยงามของฟันและรอยยิ้ม สร้างสรรค์ให้ฟันของผู้เข้ารับบริการมีความสวยงามได้ตามต้องการ ทั้งขนาด รูปร่าง การเรียงตัว และสีของฟัน ดังนั้นตลาดธุรกิจทันตกรรมจึงเป็นมีบริการด้านนี้เพิ่มขึ้นอย่างมาก นอกจากนี้ทันตกรรมจัดฟันซึ่งเป็นรักษาการเรียงฟันและการสบฟันที่ผิดปกติ และช่วยเสริมบุคลิกภาพนั้นได้รับความนิยมจากกลุ่มวัยรุ่นและวัยทำงานในช่วงที่ผ่านมาและคาดว่าจะมีต่อเนื่องต่อไปอีก ซึ่งยังไม่มีมีการทำการตลาดด้านทันตกรรมสวยงามนี้ยังเป็นรูปธรรม จึงทำให้มีโอกาสที่จะขยายตลาดได้อีกมาก

อย่างไรก็ตาม การให้บริการด้านทันตกรรมทั่วไปยังคงมีผู้เข้ารับบริการอย่างสม่ำเสมอ เนื่องจากปัจจุบันคนส่วนใหญ่ให้ความสำคัญกับสุขภาพช่องปากมากยิ่งขึ้น โดยเฉพาะกลุ่มคนที่มีรายได้อยู่ในระดับปานกลางถึงสูง ซึ่งยินดีที่จะใช้จ่ายในส่วนของ การรักษาหรือดูแลสุขภาพช่องปากของตนเอง จึงยังคงมีคลินิกทันตกรรมที่ให้บริการด้านทันตกรรมทั่วไปเพิ่มขึ้นอย่างต่อเนื่อง แต่ก็มีปัญหาในเรื่องการกระจุกตัวในกรุงเทพมหานครหรือเมืองใหญ่เท่านั้น นอกจากนี้กระทรวงสาธารณสุขอยู่ระหว่างการดำเนินการตามแผนพัฒนาระบบบริการสุขภาพช่องปาก (Oral Health Service Plan) พ.ศ. 2556 - 2560 ซึ่งจะมีหลักประกันสุขภาพเพื่อเป็นการลดอุปสรรคและภาระในการจ่ายค่ารักษาพยาบาลของประชาชน, โครงการผลิตทันตแพทย์เพิ่มปีละ 200 คนเป็นระยะเวลา 10 ปี เพื่อช่วยลดภาวะการขาดแคลนทันตแพทย์ ให้มีแนวโน้มที่ดีขึ้น และยังคงมีปัญหาเรื่องการกระจุกตัวในกรุงเทพมหานคร นอกจากนี้ยังมีการพัฒนาระบบบริการทันตกรรมตั้งแต่ปี 2554 เพื่อเพิ่มประสิทธิภาพการให้บริการทันตกรรมและเพิ่มทันตบุคลากรในระดับโรงพยาบาล เพื่อส่งเสริมสุขภาพให้แก่ตำบลทุกแห่ง

จากการสำรวจของกระทรวงสาธารณสุข จะพบว่าประชาชนในเขตกรุงเทพมหานคร ภาคกลางและภาคใต้ นิยมใช้บริการทันตกรรมจากคลินิกเอกชนเป็นอันดับหนึ่ง ส่วนภาคเหนือและตะวันออกเฉียงเหนือใช้บริการจากโรงพยาบาลชุมชน รองลงมาคือ คลินิกเอกชน ดังนั้นกลุ่มบริษัทซึ่งมีฐานการให้บริการหลักอยู่ในเขตกรุงเทพมหานครและมี 2 สาขาที่จังหวัดภูเก็ต (ภาคใต้) จึงมีโอกาสที่จะขยายธุรกิจได้อีกในอนาคต

การเปิดเสรีประชาคมเศรษฐกิจอาเซียน (ASEAN Economic Community : AEC) ซึ่งมีการเปิดเสรีธุรกิจการรักษายาบาล ทำให้มีโอกาสในการขยายการลงทุนและส่งออกบริการรักษายาบาลของผู้ประกอบการไทยในตลาดอาเซียนมากขึ้น ผู้ประกอบการไทยสามารถขยายการลงทุนเพื่อรองรับความต้องการการรักษายาบาลที่เพิ่มขึ้นในลักษณะการให้บริการรักษาเฉพาะทาง เช่น ศัลยกรรมด้านกระดูก ฟันตัดหัวใจ ทันตกรรม และศัลยกรรมความงาม เป็นต้น อย่างไรก็ตาม การเปิดเสรีธุรกิจการรักษายาบาลเป็นปัจจัยที่ทำให้ผู้ประกอบการไทยต้องปรับตัวเพื่อเตรียมรับมือกับการแข่งขันที่มีแนวโน้มรุนแรงขึ้นจากประเทศในกลุ่ม และพัฒนาให้ธุรกิจการรักษายาบาลของไทยก้าวขึ้นเป็นศูนย์กลางสุขภาพ หรือ Medical Hub ของเอเชียในอนาคต

## 2.4 การจัดหาผลิตภัณฑ์และบริการ

### 1) บุคลากรทางการแพทย์

กลุ่มบริษัทจัดหาทันตแพทย์ผู้มีความเชี่ยวชาญด้านทันตกรรมทุกสาขา รวมถึงผู้ช่วยทันตแพทย์ผ่านการรับสมัคร โดยประกาศทางสื่อต่างๆ เช่น โปสเตอร์ใน Website ที่เป็นที่รู้กันว่าเป็น website ที่กลุ่มทันตแพทย์จะเข้าไปดูข้อมูลและมีการฝากข้อมูลของแต่ละคนไว้ ซึ่งเป็นช่องทางที่ใช้กันอย่างกว้างขวางในวงการทันตกรรม นอกจากนี้วิธีการสรรหาทันตแพทย์ที่ได้ผลดีมาก คือ จากการแนะนำโดยทันตแพทย์ที่ประจำกับกลุ่มบริษัท หรือจากการแนะนำโดยอาจารย์ประจำคณะทันตแพทย์ของมหาวิทยาลัยต่างๆ ปัจจุบันกลุ่มบริษัท มีทันตแพทย์รวมประมาณ 150 คนและมีผู้ช่วยทันตแพทย์รวม 71 คน ซึ่งสามารถให้บริการแก่ผู้เข้ารับบริการได้อย่างเพียงพอ ไม่เคยประสบปัญหาขาดแคลนทันตแพทย์แต่อย่างใดตั้งแต่เปิดดำเนินการมา

เกณฑ์คุณสมบัติหลักของทันตแพทย์ที่กลุ่มบริษัทใช้ในการสรรหา ได้แก่ เป็นทันตแพทย์ที่จบการศึกษาจากคณะทันตแพทย์ศาสตร์ จากมหาวิทยาลัยทั้งไทยและต่างประเทศที่รัฐบาลรับรองวิทยฐานะ, มีประสบการณ์ประมาณ 3 - 5 ปี, มีความเชี่ยวชาญในการรักษา และต้องได้รับใบอนุญาตประกอบวิชาชีพทันตกรรมจากทันตแพทย์สภา หรือถ้าเป็นทันตแพทย์ที่จบการศึกษาจากต่างประเทศ จะต้องมีการรับรองเป็นทางการจากสถาบันที่จบการศึกษา หรือทางบริษัท จะส่งหนังสือไปสอบถามข้อมูลการศึกษา, การทำงานจากสถาบันการศึกษาและสถานที่ทำงานที่อ้างถึงในต่างประเทศด้วย ส่วนเกณฑ์คุณสมบัติของผู้ช่วยทันตแพทย์ ได้แก่ วุฒิมัธยมศึกษาชั้นต้นระดับมัธยมปีที่ 6, เคยผ่านการศึกษาจากโรงเรียนการบริบาลด้านทันตกรรม โดยจะเน้นจากโรงเรียนของภาครัฐก่อน ซึ่งจะมีความรู้และประสบการณ์มากกว่า เนื่องจากใช้เวลาในการเรียน 1 ปี

เนื่องจากปัจจุบันมีภาวะขาดแคลนทันตแพทย์ ซึ่งคู่แข่งในธุรกิจหลายรายที่มีการขยายสาขาอย่างต่อเนื่อง ประกอบกับภาวะการแข่งขันในธุรกิจมีความรุนแรงมากขึ้น จึงมีความต้องการทันตแพทย์ผู้เชี่ยวชาญเฉพาะทางมากขึ้น การรักษาบุคลากรทางการแพทย์ โดยเฉพาะทันตแพทย์เป็นสิ่งสำคัญสำหรับการทำธุรกิจบริการทางทันตกรรม ดังนั้นกลุ่มบริษัทจึงมีแผนกแพทย์ที่มีหน้าที่ในการสร้างความสัมพันธ์อันดีกับทันตแพทย์, บริหารจัดการให้ทันตแพทย์ได้รับความสะดวกสบายในการทำงาน, บริหารเวลาและจัดตารางเวลาผู้เข้ารับบริการให้ทันตแพทย์แต่ละคนให้มีประสิทธิภาพสูงสุด รวมถึงการบริหารจัดการให้ทันตแพทย์ทำงานร่วมกันได้อย่างราบรื่น เพื่อให้การรักษาที่มีประสิทธิภาพสูงสุด นอกจากนี้ยังมีการประเมินคุณภาพงานของทันตแพทย์แต่ละคนด้วย เพื่อกำหนดค่าตอบแทนและสิทธิประโยชน์ที่เหมาะสมให้กับทันตแพทย์ รวมทั้งสร้างบรรยากาศในการทำงานให้เกิดความสัมพันธ์อันดีระหว่างบุคลากรของทั้งองค์กร ทั้งนี้ที่ผ่านมากลุ่มบริษัทยังไม่เคยประสบปัญหาขาดแคลนทันตแพทย์แต่อย่างใด

## 2) เครื่องมือและอุปกรณ์ทางการแพทย์

เครื่องมือและอุปกรณ์ทางทันตกรรมบางส่วนจะเกี่ยวเนื่องกับเทคโนโลยีเฉพาะทาง ซึ่งผู้ผลิตส่วนใหญ่จะเป็นบริษัทต่างประเทศ อย่างไรก็ตาม บริษัทฯ จะมีการสั่งซื้อผ่านตัวแทนจำหน่ายในประเทศ ซึ่งในการสั่งซื้อเครื่องมือและอุปกรณ์ต่างๆ บริษัทฯ จะมีการทำสัญญาซื้อขายกับทางบริษัทตัวแทนจำหน่ายซึ่งมีการกำหนดราคาที่เหมาะสมในสกุลเงินบาทไทย และมีข้อกำหนดของการให้บริการหลังการขายอย่างชัดเจน อย่างไรก็ตาม บริษัทฯ ไม่มีข้อผูกพันในการซื้อเครื่องมือและอุปกรณ์ทางทันตกรรมกับตัวแทนจำหน่ายหรือผู้ผลิตรายใดรายหนึ่งแต่อย่างใด นอกจากนี้กลุ่มบริษัทยังมีแผนกช่างที่สามารถดูแลการซ่อมบำรุงการใช้งานเครื่องมือและอุปกรณ์ต่างๆ ในเบื้องต้น ซึ่งจะแวะไปตรวจการใช้งานเครื่องมือและอุปกรณ์แต่ละสาขาเป็นประจำทุกสัปดาห์

ในการจัดหาเครื่องมือและอุปกรณ์ทางทันตกรรม ผู้บริหารของบริษัทฯ และทันตแพทย์ผู้เชี่ยวชาญเฉพาะทางจะเป็นผู้กำหนดคุณสมบัติของเครื่องมือและอุปกรณ์ต่างๆ แล้วแผนกจัดซื้อจะเป็นผู้หารายละเอียดผู้ผลิตหรือตัวแทนจำหน่ายของผู้ผลิตที่ผลิตเครื่องมือและอุปกรณ์นั้น พร้อมกับข้อมูลราคาและเงื่อนไขประกอบ และจัดซื้อเครื่องมืออุปกรณ์ดังกล่าว โดยพิจารณาจากคุณสมบัติที่ตรงกับความต้องการ ช่วยให้เกิดประสิทธิภาพสูงสุด ราคาที่เหมาะสม และเป็นประโยชน์สูงสุดต่อกลุ่มบริษัทฯ

## 3) แล็บทันตกรรม

แล็บทันตกรรมเป็นหน่วยงานที่สนับสนุนด้านคุณภาพต่อการให้บริการทางทันตกรรม โดยเฉพาะสาขาทันตกรรมประดิษฐ์ เช่น ฟันเทียม สะพานฟัน ครอบฟัน เป็นต้น กลุ่มบริษัทจะคัดเลือกแล็บทันตกรรมที่มีความเชี่ยวชาญ เป็นที่ยอมรับและเชื่อถือในวงการทันตกรรม และมีมาตรฐานระดับสูง โดยที่ผ่านมากลุ่มบริษัทจะใช้บริการแล็บทันตกรรมประมาณ 23 ราย โดยจะกระจายคำสั่งซื้อแบบไม่กระจุกตัวกับรายใดรายหนึ่ง แต่หากรายใดสามารถผลิตงานคุณภาพที่ดีถูกต้องตามคุณสมบัติที่ต้องการ และให้ราคาและเงื่อนไขที่ดีกว่ารายอื่น ก็จะไปสั่งคำสั่งซื้อให้รายดังกล่าวมากกว่า กลุ่มบริษัทไม่มีข้อผูกพันใดๆ กับแล็บทันตกรรมรายใดรายหนึ่งโดยเฉพาะ

ปัจจุบัน DAT บริษัทย่อยของบริษัทฯ ให้บริการแล็บทันตกรรม โดยในเบื้องต้นมีแล็บทันตกรรมอยู่ที่จังหวัดภูเก็ต ที่ให้บริการกับคลินิกของกลุ่มบริษัทสาขาภูเก็ตเท่านั้น เนื่องจากเพิ่งเริ่มจัดตั้งและยังมีศักยภาพไม่เพียงพอที่จะให้บริการสาขาอื่นๆ ด้วย ซึ่งปัจจุบันได้จัดตั้งแล็บทันตกรรมที่ศูนย์ทันตกรรม BICD เพื่อให้บริการด้านแล็บทันตกรรมกับสาขาในกรุงเทพฯ แต่เนื่องจากศักยภาพในการให้บริการแล็บทันตกรรมยังไม่สามารถสนับสนุนทุกสาขาของกลุ่มบริษัทได้ จึงยังมีความจำเป็นต้องใช้บริการแล็บทันตกรรมอื่นๆ ต่อไป ทั้งนี้ปัจจุบันในช่วง 9 เดือนแรกของปี 2559 DAT สามารถให้บริการแล็บทันตกรรมแก่กลุ่มบริษัทได้ประมาณร้อยละ 8.80 ของค่าใช้จ่ายแล็บทันตกรรมทั้งหมดของกลุ่มบริษัทฯ

## 4) ยาและเวชภัณฑ์ และวัสดุทางทันตกรรม

การให้บริการและการรักษาทางทันตกรรมมีการส่งจ่ายยาให้กับผู้รับบริการไม่มากนัก ส่วนใหญ่จะเป็นยาชา ยาแก้ปวด ยารักษาการติดเชื้อ โดยมียาที่เป็นยาพิเศษเฉพาะน้อยมาก ดังนั้น การจัดซื้อยาและเวชภัณฑ์ จึงเป็นการสั่งซื้อจากผู้ผลิตภายในประเทศหรือจากตัวแทนจำหน่ายของผู้ผลิตต่างประเทศ โดยจะต้องเป็นผู้ผลิตที่ได้รับใบอนุญาตในการผลิตและจัดจำหน่ายยาและเวชภัณฑ์ รวมถึงมีใบรับรองตามมาตรฐาน Good Manufacturing Practice (GMP)

ในประเทศไทยมีตัวแทนจำหน่ายของผู้ผลิตยาและเวชภัณฑ์ที่มีชื่อเสียงของต่างประเทศและเป็นที่ยอมรับในวงการแพทย์หรือทันตกรรม และเป็นตัวแทนจำหน่ายอย่างเป็นทางการ ในการสั่งซื้อยาและเวชภัณฑ์ กลุ่มบริษัทจะสั่งซื้อจากผู้ผลิตหรือตัวแทนจำหน่าย โดยดูจากคุณสมบัติยาและเวชภัณฑ์ต้องมีคุณสมบัติตามที่ต้องการ ราคา ระยะเวลาในการจัดส่งสินค้า และเงื่อนไขอื่นๆ ที่เหมาะสมและเป็นประโยชน์สูงสุดต่อบริษัทฯ บริษัทฯ ไม่มีข้อผูกพันในการซื้อยาและเวชภัณฑ์กับผู้จำหน่ายรายใดรายหนึ่งแต่อย่างใด

สำหรับวัสดุทางทันตกรรม ซึ่งเป็นวัสดุสิ้นเปลืองในการรักษาหรือให้บริการทางทันตกรรม คือวัสดุที่นำมาใช้งานทันตกรรมที่มีคุณสมบัติใกล้เคียงกับพันธุกรรมชาติ และต้องได้มาตรฐานสำหรับวัสดุที่ใช้ในงานทันตกรรมเท่านั้น ได้แก่ วัสดุอุดฟัน เช่น วัสดุอมัลกัม

วัสดุเรซินสีเหมือนฟัน, ผงขัดฟัน, วัสดุพิมพ์ปากทุกชนิด, วัสดุทำเบ้าหล่อ และเซรามิกทางทันตกรรม เป็นต้น

ทั้งนี้กลุ่มบริษัทจะมีรายชื่อผู้จำหน่ายยาและเวชภัณฑ์ และวัสดุทางทันตกรรมที่สามารถติดต่อสั่งซื้อได้ โดยจะมีการประเมินเป็นประจำทุกปี นอกจากนี้แผนคลังสินค้าของกลุ่มบริษัทจะบริหารจัดการยาและเวชภัณฑ์ รวมถึงวัสดุทางทันตกรรมให้ได้ประสิทธิภาพสูงสุด โดยมีทะเบียนควบคุมการสั่งซื้อและการเบิกจ่ายให้สาขา รวมทั้งคอยตรวจนับปริมาณยาและเวชภัณฑ์และวัสดุทางทันตกรรมในคลังสินค้าให้ในแต่ละขณะมีปริมาณที่เพียงพอสำหรับให้สาขาเบิกใช้ได้ทันเวลา โดยจะมีจำนวนขั้นต่ำที่ต้องมีของแต่ละรายการที่เพียงพอ ซึ่งจะต้องวางแผนและบริหารการสั่งซื้อยาและเวชภัณฑ์ และวัสดุทางทันตกรรมต่างๆ ให้ทันเวลาที่ โดยไม่ส่งผลกระทบต่อทำให้บริการของแต่ละสาขา

## 2.5 การจัดการด้านสิ่งแวดล้อม

กลุ่มบริษัทให้ความสำคัญในเรื่องการจับเก็บและการป้องกันที่เกี่ยวกับวัสดุ ของเสีย และขยะติดเชื้อที่เกิดจากการให้บริการทางทันตกรรม โดยให้ความสำคัญในส่วนของการปฏิบัติหรือภาชนะที่ใช้ในการจับเก็บขยะติดเชื้อเป็นหลัก

ศูนย์ทันตกรรมและคลินิกทันตกรรมของกลุ่มบริษัทมีการปฏิบัติด้านการจัดการด้านสิ่งแวดล้อม รวมถึงการจัดการ ควบคุม และกำจัด วัสดุและของเสียติดเชื้อที่เกิดจากการให้บริการทางทันตกรรมอย่างจริงจัง เพื่อให้เป็นไปตามกฎกระทรวงว่าด้วยการกำจัดขยะมูลฝอยติดเชื้อ พ.ศ. 2545 ของกระทรวงสาธารณสุข และข้อบังคับกรุงเทพมหานครว่าด้วยหลักเกณฑ์การกำจัดมูลฝอย ซึ่งสามารถสรุปแนวทางปฏิบัติได้ดังนี้

- 1) มีการจัดเตรียมภาชนะที่เหมาะสมในการรองรับขยะทุกประเภท และมีแนวทางปฏิบัติในการคัดแยก ขนย้าย จัดเก็บ และกำจัดขยะประเภทต่างๆ ได้แก่ ขยะมูลฝอยทั่วไป และวัสดุและขยะติดเชื้อทางทันตกรรม  
ขยะมูลฝอยทั่วไป : คัดแยกขยะตามประเภทให้เหมาะสม จัดเก็บด้วยภาชนะที่มิดชิด เพื่อให้หน่วยงานกำจัดขยะนำไปกำจัดต่อไป  
วัสดุและขยะติดเชื้อทางทันตกรรม : แบ่งออกเป็น
  - แบบไม่มีคม ได้แก่ สำลี ผ้าก๊อซ เป็นต้น โดยแยกจัดเก็บในภาชนะที่มิดชิด มีฝาปิด มีสัญลักษณ์หรือป้ายที่ภาชนะจัดเก็บว่าเป็นขยะติดเชื้อ เพื่อรอนำไปกำจัดต่อไป
  - แบบมีคม ได้แก่ เข็มฉีดยา ใบมีดสำหรับใช้ในการผ่าตัด เป็นต้น จะใส่ภาชนะที่ป้องกันการแทงทะลุ เช่น มีความหนาหรือเป็นภาชนะที่ทำจากวัสดุที่เป็นโลหะ มีฝาปิดมิดชิด และมีป้ายติดที่ภาชนะเพื่อให้ทราบว่าเป็นวัสดุและขยะติดเชื้อมีคม เป็นต้น
- 2) รณรงค์สร้างจิตสำนึกด้านการคัดแยกขยะให้ถูกต้องตั้งแต่ต้นทางให้กับเจ้าหน้าที่เกี่ยวข้องทุกฝ่าย เพื่อลดปริมาณวัสดุและขยะติดเชื้อ พร้อมกับจัดหาอุปกรณ์ที่เหมาะสมเพื่อรองรับขยะแต่ละประเภทให้เหมาะสม เพื่อป้องกันอุบัติเหตุที่อาจเกิดขึ้นกับผู้จัดเก็บ/ผู้ขนย้าย/ผู้ทำลาย ก่อนส่งให้ทางเจ้าหน้าที่กำจัดขยะรับไปกำจัดด้วยกรรมวิธีต่างๆ ต่อไป
- 3) ศูนย์ทันตกรรม BIDC ได้ทำสัญญาว่าจ้างผู้ให้บริการรับกำจัดขยะติดเชื้อโดยเฉพาะรายหนึ่ง บริษัท กรุงเทพมหานคร จำกัด ให้มารับขยะติดเชื้อที่แยกและจัดเก็บอย่างเหมาะสมแล้วไปดำเนินการกำจัดเป็นประจำทุก สัปดาห์  
ส่วนคลินิกทันตกรรมแต่ละสาขามีหน่วยงานเก็บขนมูลฝอย กลุ่มงานกทม. 2 ซึ่งถูกควบคุมและดูแลโดยกรุงเทพมหานคร มารับเพื่อนำไปกำจัดทำลายด้วยกรรมวิธีพิเศษและถูกต้องต่อไปเป็นประจำ

## 2.6 การจัดการด้านความปลอดภัย

กลุ่มบริษัทให้ความสำคัญในด้านความปลอดภัยในการดำเนินงาน ไม่ว่าจะเป็นการป้องกันอุบัติเหตุที่อาจเกิดขึ้นในขณะปฏิบัติงาน การป้องกันและระงับอัคคีภัย เป็นต้น

- 1) การป้องกันการเกิดอุบัติเหตุในการทำงาน : กลุ่มบริษัทมีการประเมินความเสี่ยงและหามาตรการป้องกัน วัตถุประสงค์เพื่อสร้างความตื่นตัวในการป้องกันการเกิดอุบัติเหตุในการทำงานในแต่ละฝ่าย มีการฝึกอบรมจัดเตรียมอุปกรณ์ป้องกันส่วนบุคคล มีการติดตามสถิติและแนวโน้มการเกิดอุบัติเหตุต่างๆ มีการวิเคราะห์หาสาเหตุและกำหนดมาตรการป้องกัน รวมถึงมีแนวทางในการดูแลบุคลากรที่ได้รับอุบัติเหตุจากการทำงาน
- 2) การป้องกันและระงับอัคคีภัย : กลุ่มบริษัทให้ความสำคัญต่อการป้องกันอัคคีภัยด้วยการสนับสนุนอุปกรณ์ที่จำเป็น ได้แก่ ระบบเตือนภัย อุปกรณ์ดับเพลิง มีการกำหนดพื้นที่จัดเก็บและปริมาณที่จัดเก็บสำหรับวัสดุไวไฟ และกำหนดผู้รับผิดชอบในการดูแลระบบต่างๆ ที่เสี่ยงต่อการเกิดอัคคีภัย เช่น ระบบสายไฟ นอกจากนี้มีการฝึกซ้อมแผนการอพยพในกรณีที่เกิดเหตุอัคคีภัยเป็นประจำทุกปี

นอกจากนี้ กลุ่มบริษัทยังมีการทำประกันภัยแบบ All Risk ให้แก่ทุกสาขาของบริษัท เพื่อเป็นการลดความเสี่ยงในกรณีที่เกิดอุบัติเหตุต่างๆ



การลงทุนในหุ้นสามัญของบริษัท ที่ออกและเสนอขายในครั้งนี้มีความเสี่ยง ก่อนการตัดสินใจลงทุน ผู้ลงทุนควรพิจารณาข้อมูลทั้งหมดที่ปรากฏในเอกสารฉบับนี้อย่างรอบคอบ โดยเฉพาะอย่างยิ่งปัจจัยความเสี่ยงที่มีนัยสำคัญต่างๆ ดังจะกล่าวต่อไปนี้อาจส่งผลกระทบต่อผลตอบแทนของบริษัท รวมถึงปัจจัยความเสี่ยงอื่นๆ ที่บริษัท พิจารณาแล้วอาจเห็นว่าในปัจจุบันไม่มีผลกระทบต่อการดำเนินธุรกิจ แต่ในอนาคตอาจกลายเป็นความเสี่ยงที่ส่งผลกระทบต่อการดำเนินธุรกิจของบริษัท อย่างไรก็ตาม บริษัทอาจต้องเผชิญกับความเสียหายอื่น ๆ ที่ไม่อาจทราบล่วงหน้าได้ ดังนั้น ผู้ลงทุนควรพิจารณาถึงปัจจัยความเสี่ยงอื่นนอกเหนือจากที่ปรากฏอยู่ในเอกสารฉบับนี้เพื่อประกอบการตัดสินใจ

นอกจากนี้ ข้อความในลักษณะการคาดการณ์ในอนาคต การประมาณการ ความประสงค์ หรือเจตนารมณ์ของบริษัท ที่ปรากฏอยู่ในเอกสารฉบับนี้ อาทิ “มีแผนการ” “ประสงค์” “ต้องการ” “คาดว่า” “เห็นว่า” “เชื่อว่า” “ประมาณ” “อาจจะ” หรือคำหรือข้อความอื่นใดในทำนองเดียวกัน เป็นคำหรือข้อความที่บ่งชี้ถึงสิ่งที่จะเกิดขึ้นในอนาคต ซึ่งมีความไม่แน่นอนและผลที่เกิดขึ้นจริงอาจแตกต่างจากการคาดการณ์ได้

## 1. ความเสี่ยงด้านการดำเนินธุรกิจ

### 1.1 ความเสี่ยงจากการขาดแคลนบุคลากรทางการแพทย์

บริษัทฯ ประกอบธุรกิจให้บริการด้านทันตกรรม ซึ่งเป็นธุรกิจที่ต้องอาศัยทันตแพทย์ที่มีความรู้ ความสามารถ และมีความเชี่ยวชาญในสาขาต่างๆ รวมถึงผู้ช่วยทันตแพทย์เป็นอย่างมาก ซึ่งในปัจจุบันสถานศึกษาทั้งภาครัฐและเอกชนสามารถผลิตบุคลากรดังกล่าวได้ในจำนวนจำกัด ประกอบกับมีการขยายตัวและการแข่งขันของธุรกิจการให้บริการด้าน ทันตกรรมเพิ่มสูงขึ้น อีกทั้งการที่บุคลากรดังกล่าวจะมีความเชี่ยวชาญนั้น จะต้องใช้ระยะเวลาในการพัฒนา ทำให้ความต้องการบุคลากรที่มีคุณภาพ และมีประสบการณ์เพิ่มมากขึ้น ดังนั้นในอนาคต บริษัทฯ อาจได้รับผลกระทบจากการขาดแคลนทันตแพทย์หรือผู้ช่วยทันตแพทย์ได้

อย่างไรก็ดี บริษัทฯ มีมาตรการในการลดความเสี่ยงดังกล่าวโดย การมุ่งใจให้บุคลากรเหล่านั้นทำงานอยู่กับบริษัทฯ ในระยะยาว เพื่อเป็นการรักษาบุคลากรทางการแพทย์ โดยบริษัทฯ ได้จัดให้มีแผนกแพทย์ เพื่อสร้างความสัมพันธ์ที่ดีกับทันตแพทย์ ให้ทันตแพทย์เกิดความสะดวกสบายในการปฏิบัติงาน และเสริมสร้างบรรยากาศการทำงานที่ดี อีกทั้งยังกำหนดค่าตอบแทนและตารางเวลาในการปฏิบัติงานของทันตแพทย์แต่ละท่านให้มีความเหมาะสม สำหรับผู้ช่วยทันตแพทย์นั้น แผนกสาขาจะเป็นผู้ดูแลให้แต่ละสาขามีจำนวนผู้ช่วยทันตแพทย์ที่เหมาะสมเพียงพอต่อการให้บริการของผู้มารับบริการในแต่ละสาขานั้นๆ

นอกจากนี้ บริษัทฯ ยังมีการสรรหาบุคลากรทางการแพทย์ผ่านหลากหลายช่องทาง เช่น การรับสมัครผ่านทางเว็บไซต์ต่างๆ การบอกต่อระหว่างบุคลากรทางการแพทย์ด้วยกันเอง รวมถึงการเป็นพันธมิตรกับสถานศึกษาต่างๆ รวมถึงคณะทันตแพทย์ศาสตร์ต่างๆ เพื่อสร้างสายสัมพันธ์กับบุคลากรทางการแพทย์ที่มีคุณภาพต่างๆ เหล่านี้ เป็นต้น

### 1.2 ความเสี่ยงจากการถูกฟ้องร้องจากผู้ใช้บริการ

เนื่องจากปัจจุบันประชาชนรับทราบข้อมูลในเรื่องสิทธิของผู้ป่วยหรือผู้บริโภคเพิ่มมากขึ้น โดยทางภาครัฐได้ออกกฎหมายเพื่อมารับรองคุ้มครองสิทธิเสรีภาพ และเอื้อประโยชน์ให้กับผู้ป่วยหรือผู้บริโภคมากยิ่งขึ้น เช่น พระราชบัญญัติสุขภาพแห่งชาติ พ.ศ. 2550 พระราชบัญญัติวิธีพิจารณาคดีผู้บริโภค พ.ศ. 2551 เพื่ออำนวยความสะดวกแก่ผู้บริโภค รวมทั้งผู้ป่วยในการดำเนินคดีกับผู้ใช้บริการสถานพยาบาลเพิ่มมากขึ้น กฎหมายฉบับดังกล่าวจึงอาจมีผลกระทบต่อผู้ประกอบการสถานพยาบาลตลอดจนบุคลากรทางการแพทย์ ซึ่งอาจทำให้บริษัทฯ มีความเสี่ยงจากการถูกฟ้องร้องจากการให้บริการด้านการรักษาพยาบาลเพิ่มขึ้น หากมาตรฐานหรือผลการให้บริการทางทันตกรรมของบริษัทฯ ไม่เป็นไปตามที่ผู้ใช้บริการคาดหวัง ทำให้บริษัทฯ ต้องระมัดระวังและรอบคอบในทุก ๆ ด้านที่เกี่ยวข้องกับผู้ใช้บริการ

อย่างไรก็ดี บริษัทฯ ได้ให้ความสำคัญในการควบคุมและตรวจสอบคุณภาพการให้บริการแก่ผู้มาใช้บริการ การคัดกรองทันตแพทย์และผู้ช่วยทันตแพทย์ รวมทั้งคำนึงถึงสิทธิของผู้ป่วย ทั้งในด้านการให้ข้อมูล การบริหารความคาดหวังของผู้ใช้บริการ โดยมีการให้ผู้มาใช้บริการประเมินความพึงพอใจในการให้บริการภายหลังเข้ารับการให้บริการต่างๆ ของบริษัทฯ เพื่อนำมาเป็นข้อมูลในการปรับปรุงและพัฒนาคุณภาพการให้บริการของบริษัทฯ ต่อไป นอกจากนี้ บริษัทฯ ยังจัดให้มีช่องทางในการรับข้อเสนอแนะ คำติชม หรือข้อร้องเรียนต่างๆ ผ่านช่องทางที่หลากหลาย เช่น สาขาต่างๆ ของบริษัทฯ ศูนย์บริการลูกค้าสัมพันธ์ (Contact Center) และสื่อโซเชียลมีเดียต่างๆ เป็นต้น โดยบริษัทฯ มีกระบวนการรายงานและการแก้ไขปัญหาเมื่อมีคำร้องเรียนจากผู้ใช้บริการเพื่อเป็นการบริหารความพึงพอใจของผู้ใช้บริการได้อย่างทั่วถึง อีกทั้ง บริษัทฯ ยังมีการปรับปรุงคุณภาพและมีเครื่องมือชี้วัดการให้บริการให้ได้ตามมาตรฐานสากลมาอย่างต่อเนื่องเพื่อเป็นการป้องกันความเสี่ยงในด้านนี้ นอกจากนี้บริษัทฯ ยังอยู่ระหว่างการพิจารณาที่จะทำประกันความเสียหายจากการถูกฟ้องร้องจากผู้ป่วยที่เกี่ยวข้องกับการให้บริการด้านทันตกรรม เพื่อช่วยลดความเสี่ยงได้อีกทางหนึ่ง

### 1.3 ความเสี่ยงด้านการแข่งขันในธุรกิจการให้บริการด้านทันตกรรม

ปัจจุบันการดำเนินธุรกิจและการให้บริการด้านทันตกรรมในประเทศมีการแข่งขันที่สูงขึ้น จากการที่มีผู้ประกอบการรายใหม่ในตลาดเกิดขึ้นอย่างต่อเนื่อง โดยผู้ประกอบการแต่ละรายต่างใช้กลยุทธ์การแข่งขันทั้งในด้านราคา ด้านคุณภาพการให้บริการ และความเชี่ยวชาญทางการแพทย์ เพื่อพยายามรักษฐานลูกค้าเดิมและหากกลุ่มลูกค้าใหม่ นอกจากนี้ การเปิดเสรีการค้าภายใต้ข้อตกลงของประชาคมเศรษฐกิจอาเซียน (ASEAN Economic Community : AEC) ซึ่งคาดว่าจะส่งผลให้เกิดการแข่งขันเพิ่มสูงขึ้นจากผู้ประกอบการรายใหม่ในกลุ่มประเทศอาเซียน ที่ขยายธุรกิจด้านการให้บริการด้านทันตกรรมเข้ามาในประเทศไทย ทำให้บริษัทฯ อาจจะถูกคู่แข่งกลุ่มลูกค้าไปให้แก่ผู้ประกอบการรายอื่นๆ

อย่างไรก็ตาม บริษัทฯ ได้เตรียมรับมือกับการแข่งขันเพื่อรักษฐานลูกค้า โดยบริษัทฯ ได้ให้ความสำคัญในการควบคุมและตรวจสอบคุณภาพการให้บริการแก่ผู้มาใช้บริการ รวมถึงให้ฝ่ายการตลาดออกรายการส่งเสริมการขายให้เหมาะกับกลุ่มลูกค้าแต่ละประเภทของบริษัทฯ นอกจากนี้บริษัทฯ ยังจัดให้มีช่องทางประชาสัมพันธ์บริการ และตอบข้อซักถามผ่านสื่อต่างๆ เช่น ศูนย์บริการลูกค้าสัมพันธ์ (Contact Center) และสื่อโซเชียลมีเดียต่างๆ เป็นต้น โดยมีการอบรมพนักงานผู้ดูแลสื่อต่างๆ อย่างต่อเนื่อง เพื่อให้ข้อมูลที่ถูกต้องและรวดเร็วแก่ผู้ที่สนใจเข้ารับบริการ

### 1.4 ความเสี่ยงจากการพึ่งพิงรายได้จากผู้รับบริการชาวต่างชาติ

บริษัทฯ มีรายได้ส่วนหนึ่งจากผู้รับบริการชาวต่างชาติ ซึ่งรวมถึงผู้ที่มีภูมิลำเนาหรือทำงานในประเทศไทย หรือที่เดินทางเข้ามาในประเทศไทยเพื่อเข้ารับการรักษาโดยเฉพาะ โดยปัจจัยที่ทำให้ผู้รับบริการกลุ่มนี้เข้ามาใช้บริการด้านทันตกรรมในประเทศไทย ประกอบด้วยมาตรฐานและคุณภาพของการให้บริการทางการแพทย์ที่เป็นที่ยอมรับในระดับมาตรฐานสากล ค่าใช้จ่ายในการให้บริการที่สมเหตุสมผล และความเสี่ยงด้านอุตสาหกรรมการท่องเที่ยวของไทย

ดังนั้นบริษัทฯ จึงมีความเสี่ยงจากวิกฤตการณ์ต่างๆ ที่ส่งผลกระทบต่อความเชื่อมั่นในการเข้ารับบริการด้านทันตกรรมในประเทศไทย ซึ่งบริษัทฯ ไม่สามารถควบคุมได้ อาทิ สถานการณ์ทางการเมืองภายในประเทศ รวมไปถึงภัยธรรมชาติต่างๆ และการแข่งขันที่เพิ่มสูงขึ้น ซึ่งจะส่งผลกระทบต่อปริมาณผู้รับบริการชาวต่างชาติที่จะเข้ามาใช้บริการด้านทันตกรรมในประเทศไทย บริษัทฯ จึงได้มีนโยบายในการกระจายฐานลูกค้า และรักษาสัดส่วนของกลุ่มลูกค้าในประเทศและต่างประเทศให้มีความเหมาะสม เพื่อลดความเสี่ยงจากการกระจุกตัวของลูกค้ากลุ่มใดกลุ่มหนึ่ง

## 1.5 ความเสี่ยงจากการไม่สามารถต่อสัญญาเช่าพื้นที่ในการประกอบธุรกิจ

บริษัทฯ มีการเช่าที่ดินและสิ่งปลูกสร้างจากบุคคลภายนอก รวมถึงห้างสรรพสินค้าชั้นนำต่างๆ ในการดำเนินธุรกิจให้บริการด้านทันตกรรมของบริษัทฯ โดยสัญญาเช่าส่วนใหญ่มีอายุสัญญาประมาณ 3 ปี หากผู้ให้เช่าไม่ต่ออายุสัญญาเช่าเมื่อครบกำหนดอายุสัญญา หรือผู้ให้เช่าบอกเลิกสัญญาเช่าก่อนครบกำหนดอายุสัญญา อาจส่งผลให้บริษัทฯ สูญเสียรายได้ และกลุ่มลูกค้าบางส่วนไป รวมถึงบริษัทฯ ยังต้องจัดหาสถานที่ตั้งแห่งใหม่เพื่อมาทดแทนสถานที่แห่งเดิม อีกทั้งบริษัทฯ อาจต้องมีภาระค่าใช้จ่ายต่างๆ เพิ่มเติมในการปรับปรุงให้สถานที่ตั้งแห่งใหม่นั้น พร้อมสำหรับการให้บริการด้านทันตกรรม อย่างไรก็ตาม บริษัทฯ ได้มีการสร้างความสัมพันธ์อันดีกับผู้ให้เช่ารายต่างๆ และปฏิบัติตามเงื่อนไขต่างๆ ที่ระบุไว้ในสัญญาเช่าอย่างเคร่งครัด ซึ่งบริษัทฯ เชื่อว่าจะสามารถทำให้บริษัทฯ ได้รับความต่อเนื่อง

## 1.6 ความเสี่ยงจากการเปลี่ยนแปลงนโยบายรัฐบาล ระเบียบ ข้อบังคับ และกฎหมายต่างๆ ที่เกี่ยวข้องกับบริษัทฯ

บริษัทฯ ดำเนินธุรกิจภายใต้การกำกับควบคุมดูแลโดยกระทรวงสาธารณสุข และหน่วยงานราชการอื่นๆ ที่เกี่ยวข้อง รวมถึงต้องได้รับใบอนุญาตให้ประกอบกิจการสถานพยาบาล และต้องมีผู้ประกอบวิชาชีพทางทันตกรรมหรือทันตแพทย์ที่มีใบอนุญาตให้ดำเนินการสถานพยาบาลมาเป็นทันตแพทย์ประจำในแต่ละสาขาของบริษัทฯ ตามที่กำหนดไว้ในกฎหมายว่าด้วยสถานพยาบาล นอกจากนี้ บริษัทฯ ยังต้องปฏิบัติตามกฎหมายเกี่ยวกับสถานพยาบาล กฎหมายเกี่ยวกับบริษัท และกฎหมายอื่นๆ ที่เกี่ยวข้อง

การเปลี่ยนแปลงใด ๆ ในการตีความกฎระเบียบในปัจจุบัน หรือการประกาศใช้กฎหมาย หรือกฎระเบียบใหม่ หรือการกำหนดนโยบายใหม่ที่มีแนวโน้มว่าจะมีความเข้มงวดมากขึ้น อาจมีผลกระทบต่อการดำเนินงานของบริษัทฯ การประกาศใช้กฎหมาย หรือกฎระเบียบใหม่ดังกล่าว ดังนั้น บริษัทฯ ไม่อาจรับรองได้ว่า การเปลี่ยนแปลงกฎระเบียบต่างๆ หรือการประกาศใช้กฎหมาย หรือกฎระเบียบใหม่ หรือการกำหนดนโยบายใหม่ที่เกี่ยวข้องกับการดำเนินธุรกิจของบริษัทฯ ในอนาคตจะไม่ส่งผลกระทบต่อผลการดำเนินงาน และโอกาสทางธุรกิจของบริษัทฯ

อย่างไรก็ตาม บริษัทฯ และ/หรือ บริษัทย่อยได้มีดำเนินการ และปฏิบัติตามมาตรฐานของระบบคุณภาพต่าง ๆ ที่สำคัญ อาทิ มาตรฐาน JCI Accreditation (Joint Commission International) มาตรฐาน ISO 9001 (International Organization for Standardization) ระบบการบริหารงานคุณภาพ เป็นต้น โดยการดำเนินการและการปฏิบัติตามแนวทางตามระบบมาตรฐานสากลดังกล่าว บริษัทฯ เชื่อว่าจะช่วยลดผลกระทบที่อาจเกิดจากการเปลี่ยนแปลงกฎหมายต่างๆ ที่จะส่งผลกระทบต่อบริษัทฯ ได้

## 1.7 ความเสี่ยงจากการถูกฟ้องร้อง

เมื่อวันที่ 15 ตุลาคม 2558 บริษัทฯ ถูกฟ้องร้องร่วมกับบุคคลธรรมดา รายหนึ่งที่ศาลทรัพย์สินทางปัญญาและการค้าระหว่างประเทศ ในฐานความผิดที่เกี่ยวข้องกับความลับทางการค้า โดยมีทุนทรัพย์ที่เรียกฟ้องจำนวน 20.00 ล้านบาท จำนวน 1 คดี โดยศาลได้มีการนัดไกล่เกลี่ย เมื่อวันที่ 18 กุมภาพันธ์ 2559 แต่ทั้งสองฝ่ายไม่สามารถตกลงกันได้ จึงให้ดำเนินกระบวนการพิจารณาต่อไป โดยกำหนดนัดสืบพยานทั้งสองฝ่ายในเดือนกุมภาพันธ์ 2560

บริษัทฯ ได้แต่งตั้งสำนักงานทนายความแห่งหนึ่งเพื่อว่าความในคดีดังกล่าว โดยจะมีการรายงานความคืบหน้าของคดีให้ผู้บริหารของบริษัทฯ ทราบ โดยตลอด ซึ่งผู้บริหารของบริษัทฯ จะสามารถประเมินผลของคดีและผลกระทบด้านอาจะเกิดขึ้นต่อบริษัทฯ ได้จากรายงานความคืบหน้าดังกล่าว อย่างไรก็ตาม เนื่องจากคดีความยังไม่มีการสืบพยานของแต่ละฝ่าย ซึ่งเป็นขั้นตอนเริ่มแรกของการพิจารณาคดี ประกอบกับขั้นตอนและระยะเวลาในการพิจารณาคดีทั้งหมดจะใช้ระยะเวลานานกว่าที่จะมีคำพิพากษาที่เป็นที่สุดของคดี จึงมีความไม่แน่นอนของคำพิพากษาว่าจะส่งผลกระทบต่อบริษัทฯ อย่างไร อย่างไรก็ตาม หากมีความคืบหน้าของการพิจารณาคดี บริษัทฯ จะให้ที่ปรึกษากฎหมายหรือทนายผู้รับผิดชอบคดี ให้ความเห็นบนสถานะของคดี รวมถึงประเมินผลการพิจารณาคดี และเปิดเผยให้ผู้ถือหุ้นทราบต่อไป ทั้งนี้ ในกรณีที่ศาลมีคำพิพากษาอันเป็นที่สุดของคดีให้บริษัทฯ ชดใช้ค่าเสียหาย จะมีผลกระทบต่อกำไรสุทธิและส่วน

ของผู้ถือหุ้นของบริษัทฯ ลดลงตามจำนวนที่ศาลมีคำพิพากษา ซึ่งจะไม่เกินทุนทรัพย์ที่ฟ้องจำนวน 20.00 ล้านบาท ในงวดบัญชีที่มีคำพิพากษาอันเป็นที่สุด

ทั้งนี้ในปี 2559 กลุ่มบริษัทฯ มีกำไรสุทธิทั้งสิ้น 42.52 ล้านบาท และมีส่วนของผู้ถือหุ้นทั้งสิ้น 106.33 ล้านบาท

## 2. ความเสี่ยงด้านการเงิน

### 2.1 ความเสี่ยงจากการชำระคืนเงินกู้ยืมแก่สถาบันทางการเงิน

ปัจจุบันบริษัทฯ ได้มีการจัดหาเงินทุนบางส่วนมาจากเงินกู้ยืมจากสถาบันการเงิน เพื่อใช้ในการดำเนินธุรกิจตามปกติ โดย ณ วันที่ 31 ธันวาคม 2558 บริษัทฯ มีเงินกู้ยืมจากสถาบันการเงินรวมทั้งสิ้น 103.49 ล้านบาท ซึ่งเป็นเงินกู้ยืมระยะสั้น 10.00 ล้านบาท และเงินกู้ยืมระยะยาว 93.49 ล้านบาท ส่วน ณ วันที่ 31 ธันวาคม 2559 บริษัทฯ มีเงินกู้ยืมจากสถาบันการเงินรวมทั้งสิ้น 69.94 ล้านบาท ซึ่งเป็นเงินกู้ยืมระยะสั้น 10.00 ล้านบาท และเงินกู้ยืมระยะยาว 59.94 ล้านบาท ซึ่งภาระหนี้สินดังกล่าวทำให้บริษัทฯ จำเป็นที่จะต้องรักษาสภาพคล่องให้เพียงพอที่จะสามารถชำระคืนเงินต้นได้ตรงตามที่กำหนดไว้ในสัญญากู้ยืมเงิน เพื่อไม่ให้เกิดการชำระคืนเงินกู้ยืมดังกล่าวส่งผลกระทบต่อความสามารถในการดำเนินงานและฐานะทางการเงินของบริษัทฯ อย่างมีนัยสำคัญ ทั้งนี้ หากบริษัทฯ ไม่สามารถชำระหนี้หรือปฏิบัติตามเงื่อนไขของสัญญาได้ จะมีผลให้เจ้าหนี้เงินกู้สามารถเรียกเก็บดอกเบี้ยในอัตราดอกเบี้ยผิดเงื่อนไข กำหนดเงื่อนไขอื่นใดเพิ่มเติม หรืออาจดำเนินการยึดหลักประกันของบริษัทฯ ซึ่งจะส่งผลกระทบต่อชื่อเสียง ฐานะทางการเงิน และผลการดำเนินงานของกลุ่มบริษัทฯ อย่างมีนัยสำคัญ ทั้งนี้ สัญญาเงินกู้ของบริษัทฯ และบริษัทฯ ย่อมไม่ได้มีข้อกำหนดให้บริษัทฯ และบริษัทฯ ย่อมต้องดำรงอัตราส่วนทางการเงินใดๆ

อย่างไรก็ตาม จากงบการเงินรวม ณ 31 ธันวาคม 2559 บริษัทฯ มีอัตราส่วนหนี้สินรวมต่อส่วนของผู้ถือหุ้นเท่ากับ 1.05 เท่า ซึ่งเป็นอัตราที่อยู่ในระดับปานกลาง ประกอบกับ ในปี 2559 บริษัทฯ มีอัตราส่วนความสามารถในการชำระดอกเบี้ยเท่ากับ 18.65 เท่า ซึ่งแสดงว่าบริษัทฯ มีความสามารถในการชำระหนี้ได้ตามปกติ นอกจากนี้ บริษัทฯ ยังมีนโยบายในการบริหารกระแสเงินสดที่รัดกุม เพื่อรักษาความสามารถในการชำระหนี้ให้อยู่ในระดับที่เหมาะสม ซึ่งสามารถช่วยลดความเสี่ยงจากการชำระคืนหนี้เงินกู้ยืมของบริษัทฯ ได้ รวมทั้งพยายามรักษาความสัมพันธ์อันดีกับสถาบันการเงินต่างๆ ไว้อย่างต่อเนื่อง จากการที่บริษัทฯ ดำเนินมาตรการต่างๆ ที่กล่าวมาในข้างต้น บริษัทฯ เชื่อว่าจะทำให้ความเสี่ยงจากการชำระคืนเงินกู้ยืมของกลุ่มบริษัทฯ อยู่ในระดับต่ำ

## 3. ความเสี่ยงที่มีผลกระทบต่อสิทธิหรือการลงทุนของผู้ถือหุ้นหลักทรัพย์

### 3.1 ความเสี่ยงจากการที่บริษัทฯ มีผู้ถือหุ้นรายใหญ่ถือหุ้นประมาณร้อยละ 75

ณ วันที่ 31 ธันวาคม 2559 ครอบครัวยุติธรรมถือหุ้นในบริษัทฯ จำนวน 149,998,000 หุ้น คิดเป็นประมาณร้อยละ 100.00 ของจำนวนหุ้นที่จำหน่ายได้แล้วทั้งหมดของบริษัทฯ โดยภายหลังจากที่บริษัทฯ เสนอขายหลักทรัพย์ในครั้งนี้จำนวน 50,000,000 หุ้น แล้วจะทำให้หุ้นจำนวน 149,998,000 หุ้น ของครอบครัวยุติธรรมถือหุ้นในบริษัทฯ คิดเป็นประมาณร้อยละ 75.00 ของจำนวนหุ้นที่จำหน่ายได้แล้วทั้งหมดของบริษัทฯ ซึ่งสัดส่วนการถือหุ้นตั้งแต่ 3 ใน 4 ของที่ประชุมผู้ถือหุ้นดังกล่าวทำให้ครอบครัวยุติธรรมมีอำนาจในการควบคุมบริษัทฯ และมีอิทธิพลต่อการตัดสินใจของ บริษัทฯ ในทุกเรื่องที่ต้องได้รับอนุมัติจากที่ประชุมผู้ถือหุ้น ดังนั้นผู้ถือหุ้นรายอื่นของบริษัทฯ จึงมีความเสี่ยงจากการไม่สามารถรวบรวมคะแนนเสียงเพื่อตรวจสอบและถ่วงดุลเรื่องของผู้ถือหุ้นรายใหญ่ที่เสนอให้ที่ประชุมผู้ถือหุ้นพิจารณา นอกจากนี้การถือหุ้นในลักษณะกระจุกตัวโดยผู้ถือหุ้นรายใหญ่นี้ ยังทำให้โอกาสที่บริษัทฯ จะถูกครอบงำกิจการ (take-over) โดยบุคคลอื่นไม่สามารถเกิดขึ้นได้โดยปราศจากการยินยอมของผู้ถือหุ้นรายใหญ่นี้ แม้ว่าผู้ถือหุ้นกลุ่มอื่นจะเห็นโอกาสที่จะทำให้อัตราผลตอบแทนของกิจการเพิ่มขึ้น

อย่างไรก็ตาม บริษัทฯ ได้แต่งตั้งกรรมการอิสระรวมจำนวน 5 ท่าน จากคณะกรรมการรวมทั้งสิ้น 9 ท่าน อีกทั้งปัจจุบันกรรมการอิสระจำนวน 3 ท่าน จากทั้งหมด 5 ท่าน ได้เข้าดำรงตำแหน่งกรรมการตรวจสอบ ซึ่งคอยทำหน้าที่เข้าตรวจสอบการดำเนินงานของบริษัทฯ ดังนั้นบริษัทฯ จึงมีการถ่วงดุลอำนาจในการบริหารจัดการในระดับที่เหมาะสม เพื่อความโปร่งใสของการบริหารจัดการและเพื่อให้มีระบบที่สามารถตรวจสอบได้ นอกจากนี้ บริษัทฯ ยังจัดให้มีฝ่ายตรวจสอบภายในที่ปฏิบัติงานเป็นอิสระตามความเหมาะสมและขึ้นตรงต่อคณะกรรมการตรวจสอบ โดยมีหน้าที่หลักในการดูแลระบบการควบคุมภายใน และการตรวจสอบภายใน

## 4. ความเสี่ยงเกี่ยวกับการเสนอขายหลักทรัพย์

### 4.1 ความเสี่ยงจากการที่บริษัทฯ อยู่ระหว่างการยื่นคำขออนุญาตจากตลาดหลักทรัพย์แห่งประเทศไทย

บริษัทฯ มีความประสงค์ที่จะเสนอขายหุ้นสามัญต่อประชาชนในครั้งนี้อยู่ก่อนที่จะทราบผลการพิจารณาของตลาดหลักทรัพย์แห่งประเทศไทยในการรับหุ้นสามัญของบริษัทฯ เป็นหลักทรัพย์จดทะเบียนในตลาดหลักทรัพย์ เอ็ม เอ ไอ (mai) ซึ่งบริษัทฯ ได้ยื่นคำขอให้รับหุ้นสามัญเป็นหลักทรัพย์จดทะเบียนในตลาดหลักทรัพย์แห่งประเทศไทยแล้วเมื่อวันที่ 30 กันยายน 2559 และบริษัท ที่ปรึกษา เอเซียพลัส จำกัด ในฐานะที่ปรึกษาทางการเงินได้พิจารณาคุณสมบัติของบริษัทฯ ในเบื้องต้นแล้วเห็นว่า บริษัทฯ มีคุณสมบัติครบถ้วนที่จะสามารถเข้าจดทะเบียนในตลาดหลักทรัพย์ เอ็ม เอ ไอ ตามข้อบังคับตลาดหลักทรัพย์แห่งประเทศไทย เรื่องการรับหลักทรัพย์จดทะเบียน การเปิดเผยสารสนเทศ การรายงานการถือครองหลักทรัพย์ และการเพิกถอนหลักทรัพย์จดทะเบียนใน “ตลาดหลักทรัพย์ เอ็ม เอ ไอ” พ.ศ. 2558 ยกเว้นคุณสมบัติเรื่องการกระจายการถือหุ้นของผู้ถือหุ้นสามัญรายย่อย ซึ่งบริษัทฯ จะต้องมิให้ผู้ถือหุ้นสามัญรายย่อยไม่น้อยกว่า 300 ราย และต้องถือหุ้นรวมกันไม่น้อยกว่าร้อยละ 20 ของทุนชำระแล้ว ดังนั้น บริษัทฯ ยังคงมีความไม่แน่นอนที่จะได้รับอนุญาตจากตลาดหลักทรัพย์แห่งประเทศไทยให้หุ้นสามัญของบริษัทฯ เป็นหลักทรัพย์จดทะเบียน ดังนั้น ผู้ลงทุนจึงมีความเสี่ยงทางด้านสภาพคล่องในการซื้อขายหุ้นสามัญของบริษัทฯ ในตลาดรอง และความเสี่ยงที่อาจจะไม่ได้รับผลตอบแทนจากการซื้อขายหุ้นสามัญตามราคาที่เป็นไปได้ หากหุ้นสามัญของบริษัทฯ ไม่ได้รับอนุญาตให้เป็นหลักทรัพย์จดทะเบียนในตลาดหลักทรัพย์ เอ็ม เอ ไอ

## 4

## ข้อมูลทั่วไป และข้อมูลสำคัญอื่น

## 4.1 ข้อมูลทั่วไปของบริษัท

ชื่อบริษัท	บริษัท เดนทัล คอร์ปอเรชั่น จำกัด (มหาชน)
ประเภทธุรกิจ	Dental Corporation Public Company Limited
ที่ตั้งสำนักงานใหญ่	ให้บริการด้านทันตกรรม คลินิกทันตกรรม
เลขทะเบียนบริษัท	เลขที่ 157 ชั้นที่ 2 ถนนรัชดาภิเษก แขวงดินแดง เขตดินแดง กรุงเทพมหานคร
โทรศัพท์	0107559000281
โฮมเพจ	02-692-4433, 02-245-7197
ทุนจดทะเบียน	www.dentalcorpthailand.com
ทุนที่ออกและชำระแล้ว	100.00 ล้านบาท
	75.00 ล้านบาท

## 4.2 ข้อมูลทั่วไปของบริษัทย่อย

ชื่อบริษัท	บริษัท บางกอก อินเตอร์เนชั่นแนล เดนทัล เซ็นเตอร์ จำกัด
ประเภทธุรกิจ	Bangkok International Dental Center Company Limited
ที่ตั้งสำนักงานใหญ่	ให้บริการด้านทันตกรรม คลินิกทันตกรรม
เลขทะเบียนบริษัท	เลขที่ 157, 159 ถนนรัชดาภิเษก แขวงดินแดง เขตดินแดง กรุงเทพมหานคร
โทรศัพท์	0105548059776
โทรสาร	02-692-4433
โฮมเพจ	02-248-6196
ทุนจดทะเบียน	www.bangkokdentalcenter.com
ทุนที่ออกและชำระแล้ว	20.00 ล้านบาท
	20.00 ล้านบาท
ชื่อบริษัท	บริษัท โรงพยาบาลทันตกรรมกรุงเทพ อินเตอร์เนชั่นแนล จำกัด
ประเภทธุรกิจ	Bangkok International Dental Hospital Company Limited
ที่ตั้งสำนักงานใหญ่	ให้บริการด้านทันตกรรม คลินิกทันตกรรม
เลขทะเบียนบริษัท	เลขที่ 157 ชั้น 6 ถนนรัชดาภิเษก แขวงดินแดง เขตดินแดง กรุงเทพมหานคร
โทรศัพท์	0105550042800
โทรสาร	-
โฮมเพจ	-
ทุนจดทะเบียน	-
ทุนที่ออกและชำระแล้ว	1.00 ล้านบาท
	1.00 ล้านบาท

## 4.2 ข้อมูลทั่วไปของบริษัทย่อย (ต่อ)

ชื่อบริษัท	บริษัท เดนทัล ออลล์ (ประเทศไทย) จำกัด
ประเภทธุรกิจ	Dental All (Thailand) Company Limited
ที่ตั้งสำนักงานใหญ่	ให้บริการด้านแล็บทันตกรรม
เลขทะเบียนบริษัท	เลขที่ 257/26 ถนนรัชดาภิเษก แขวงดินแดง เขตดินแดง กรุงเทพมหานคร
โทรศัพท์	0105558071884
โทรสาร	-
โฮมเพจ	-
ทุนจดทะเบียน	5.00 ล้านบาท
ทุนที่ออกและชำระแล้ว	2.00 ล้านบาท

## ข้อมูลบุคคลอ้างอิงอื่นๆ

นายทะเบียนหลักทรัพย์	บริษัท ศูนย์รับฝากหลักทรัพย์ (ประเทศไทย) จำกัด (TSD) อาคารตลาดหลักทรัพย์แห่งประเทศไทย ชั้น 1 Tower B (ข้างสถานีทูตจีน) เลขที่ 93 ถนนรัชดาภิเษก แขวงดินแดง เขตดินแดง กรุงเทพมหานคร 10400 โทรศัพท์ : 02-009-9000 โทรสาร : 02-009-9991 TSD Call Center : 02-009-9999
ผู้สอบบัญชี	บริษัท สอบบัญชี ดี ไอ เอ อินเตอร์เนชั่นแนล จำกัด คุณณพฤกษ์ พิษณุวงศ์ ผู้สอบบัญชีรับอนุญาตเลขทะเบียน 7764 เลขที่ 316/32 ซอยสุขุมวิท 22 ถนนสุขุมวิท แขวงคลองเตย เขตคลองเตย กรุงเทพมหานคร 10110 โทรศัพท์ : 02-259-5300 โทรสาร : 02-260-1553
ที่ปรึกษากฎหมาย	บริษัท วายู แอนด์ พาร์ทเนอร์ส จำกัด เลขที่ 9/8 ซอยสุขุมวิท 63 ถนนสุขุมวิท แขวงคลองตันเหนือ เขตวัฒนา กรุงเทพมหานคร 10110 โทรศัพท์ : 02-714-2799 โทรสาร : 02-714-2798

## 5 ผู้ถือหุ้น และนโยบายการจ่ายเงินปันผล

### 5. ข้อมูลหลักทรัพย์และผู้ถือหุ้น

#### 5.1 หลักทรัพย์ของบริษัทฯ

ณ วันที่ 31 ธันวาคม 2559 บริษัทฯ มีทุนจดทะเบียนจำนวน 100,000,000 บาท แบ่งเป็นหุ้นสามัญจำนวน 200,000,000 หุ้น มูลค่าหุ้นละ 0.50 บาท โดยเป็นหุ้นที่ชำระแล้วจำนวน 75,000,000 บาท แบ่งเป็นหุ้นสามัญจำนวน 150,000,000 หุ้น มูลค่าหุ้นละ 0.50 บาท ทั้งนี้ ที่ประชุมวิสามัญผู้ถือหุ้นครั้งที่ 1/2560 เมื่อวันที่ 16 กุมภาพันธ์ 2560 ได้มีมติอนุมัติจัดสรรหุ้นสามัญเพิ่มทุนจำนวน 50,000,000 หุ้น มูลค่าที่ตราไว้หุ้นละ 0.50 บาท ตามรายละเอียดดังนี้

1. เสนอขายจำนวน 1,925,000 หุ้น มูลค่าหุ้นที่ตราไว้ 0.50 บาทต่อหุ้น ต่อกรรมการและผู้บริหารของบริษัทฯ โดยราคาเสนอขายจะเป็นราคาเดียวกันกับราคาที่จะเสนอขายให้แก่ประชาชน
2. เสนอขายต่อประชาชนเป็นครั้งแรก (Initial Public Offering) จำนวน 48,075,000 หุ้น มูลค่าที่ตราไว้หุ้นละ 0.50 บาทต่อหุ้น ภายหลังจากการเสนอขายหุ้นสามัญเพิ่มทุนต่อประชาชน กรรมการและผู้บริหารของบริษัทฯ จำนวน 50,000,000 หุ้นในครั้งนี้นี้แล้ว บริษัทฯ จะมีทุนเรียกชำระแล้วเพิ่มขึ้นเป็นจำนวนเท่ากับ 100,000,000 บาท แบ่งเป็นหุ้นสามัญจำนวน 200,000,000 หุ้น มูลค่าที่ตราไว้หุ้นละ 0.50 บาท

#### 5.2 ผู้ถือหุ้น

รายชื่อผู้ถือหุ้นและสัดส่วนการถือหุ้นจากทุนจดทะเบียนและเรียกชำระแล้ว ตามที่ปรากฏในสมุดทะเบียนผู้ถือหุ้น ณ วันที่ 7 กุมภาพันธ์ 2560 มีดังนี้

ลำดับ	รายชื่อผู้ถือหุ้น	ก่อนการกระจายหุ้น		หลังการกระจายหุ้น	
		จำนวน (หุ้น)	สัดส่วน (ร้อยละ)	จำนวน (หุ้น)	สัดส่วน (ร้อยละ)
1	กลุ่มครอบครัวต้นตাপกุล	149,998,000	100.00	149,998,000	75.00
	นายพรศักดิ์ ต้นตاپกุล	119,998,000	80.00	119,998,000	60.00
	นางลูชินดา เฉิน	30,000,000	20.00	30,000,000	15.00
2	นางนฤทัย นนท์ผม	2,000	0.00	2,000	0.00
3	กรรมการและผู้บริหาร	-	-	1,925,000	0.96
4	ประชาชน	-	-	48,075,000	24.04
	<b>รวม</b>	<b>150,000,000</b>	<b>100.00</b>	<b>200,000,000</b>	<b>100.00</b>

หมายเหตุ : "รายชื่อผู้ถือหุ้นของบริษัทฯ ถูกจัดกลุ่มตามความสัมพันธ์ของผู้ถือหุ้น ซึ่งเป็นการเปิดเผยตามมาตรา 69 ของพระราชบัญญัติหลักทรัพย์ และตลาดหลักทรัพย์ พ.ศ. 2535 โดยไม่เกี่ยวกับลักษณะความสัมพันธ์หรือพฤติกรรมที่เข้าลักษณะเป็นการกระทำร่วมกับบุคคลอื่นตามประกาศคณะกรรมการกำกับตลาดทุน ที่ ทจ. 7/2552 แต่อย่างใด

#### 5.3 นโยบายการจ่ายเงินปันผล

บริษัทฯ มีนโยบายการจ่ายเงินปันผลในแต่ละปีในอัตราไม่ต่ำกว่าร้อยละ 40 ของกำไรสุทธิของงบการเงินเฉพาะกิจการ หลังจากหักภาษีเงินได้นิติบุคคล และเงินสำรองต่างๆ ทุกประเภทตามที่ได้กำหนดไว้ในข้อบังคับของบริษัทฯ และกฎหมาย หากไม่มีเหตุจำเป็นอื่นใด และการจ่ายเงินปันผลนั้นไม่มีผลกระทบต่อการดำเนินงานปกติของบริษัทฯ อย่างมีนัยสำคัญ

อย่างไรก็ตาม การจ่ายเงินปันผลดังกล่าว อาจมีการเปลี่ยนแปลง โดยขึ้นอยู่กับผลการดำเนินงาน ฐานะทางการเงินของบริษัทฯ สภาพคล่อง แผนการลงทุน รวมถึงปัจจัยที่เกี่ยวข้องกับการบริหารงาน ความจำเป็น และความเหมาะสมอื่นๆ ในอนาคต ซึ่งการจ่ายเงินปันผลดังกล่าว อยู่ในอำนาจของคณะกรรมการบริษัทเป็นผู้พิจารณา ทั้งนี้ มติคณะกรรมการบริษัทเกี่ยวกับการอนุมัติการจ่ายเงินปันผลจะต้องนำเสนอต่อที่ประชุมผู้ถือหุ้นเพื่อพิจารณา เว้นแต่เป็นการจ่ายเงินปันผลระหว่างกาล ซึ่งคณะกรรมการบริษัท มีอำนาจอนุมัติให้จ่ายเงินปันผลระหว่างกาลได้ โดยต้องแจ้งให้ที่ประชุมผู้ถือหุ้นทราบในการประชุมครั้งต่อไป



# 6 โครงสร้างการจัดการ

## 1. แผนภาพโครงสร้างการจัดการของบริษัทฯ

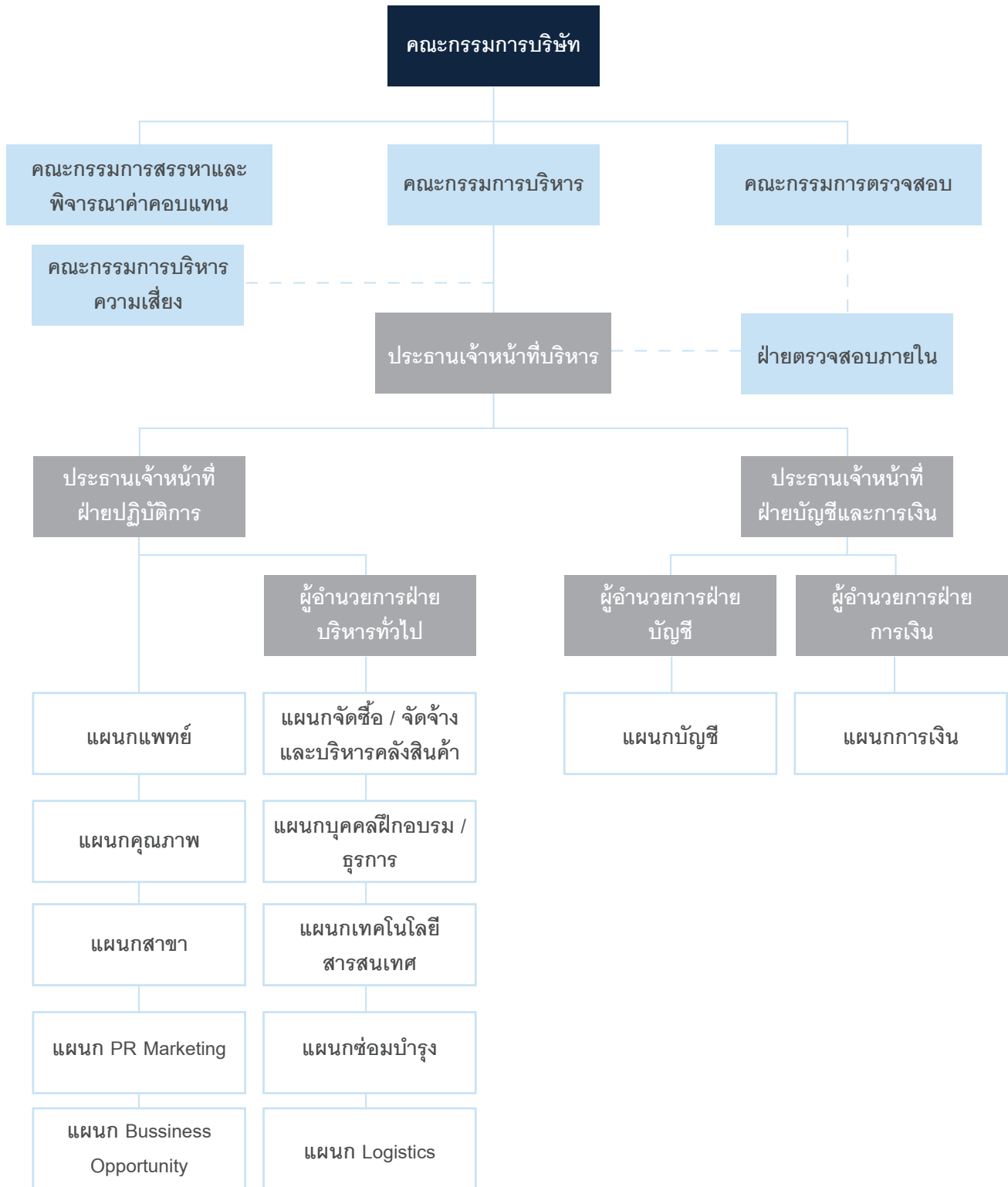

## 2. คณะกรรมการบริษัทฯ และคณะกรรมการชุดย่อย

### 2.1 คณะกรรมการบริษัทฯ

ณ วันที่ 31 ธันวาคม 2559 คณะกรรมการบริษัทฯ มีจำนวนทั้งหมด 9 ท่าน ประกอบด้วย

ชื่อ	ตำแหน่ง
1. นางณัฐฐา รัตนเลิศ	ประธานกรรมการ / กรรมการอิสระ
2. นายพรศักดิ์ ตันตาปกุล	รองประธานกรรมการ / ประธานเจ้าหน้าที่บริหาร
3. นางสาวเสาวณีย์ บุญผลิต	กรรมการอิสระ
4. นางลูซินดา เฉิน	กรรมการ
5. นายประทีป วาณิชย์ก่อกุล	กรรมการ / ประธานเจ้าหน้าที่ฝ่ายบัญชีและการเงิน
6. นายสมพงษ์ เลิศฤทธิ	กรรมการ / ประธานเจ้าหน้าที่ฝ่ายปฏิบัติการ
7. นายไพโรจน์ เจตนชัย	กรรมการอิสระ / ประธานกรรมการตรวจสอบ
8. นายประพันธ์ พิชัยวัฒน์โกมล	กรรมการอิสระ / กรรมการตรวจสอบ
9. นายวิบูลย์ พจนาลัย	กรรมการอิสระ / กรรมการตรวจสอบ

โดยมี นายอดิศักดิ์ เอื้อตระกูลพานิช เป็นผู้ดำรงตำแหน่งเลขานุการคณะกรรมการบริษัทฯ

#### กรรมการผู้มีอำนาจลงนามผูกพันบริษัท

กรรมการผู้มีอำนาจลงลายมือชื่อแทนบริษัท คือ นายพรศักดิ์ ตันตาปกุล ลงลายมือชื่อร่วมกับ นายประทีป วาณิชย์ก่อกุล หรือนายสมพงษ์ เลิศฤทธิ และประทับตราสำคัญของบริษัทฯ หรือนางลูซินดา เฉิน ลงลายมือชื่อร่วมกับ นายประทีป วาณิชย์ก่อกุล หรือนายสมพงษ์ เลิศฤทธิ และประทับตราสำคัญของบริษัทฯ

ทั้งนี้ ใน ปี 2558 และปี 2559 จำนวนครั้งของการประชุมคณะกรรมการบริษัทฯ และจำนวนครั้งที่กรรมการแต่ละท่านเข้าร่วมประชุมเป็นดังต่อไปนี้

ชื่อ	จำนวนครั้งที่เข้าประชุม	
	ปี 2558	ปี 2559
1. นางณัฐฐา รัตนเลิศ <sup>1</sup>	-	6 / 6
2. นายพรศักดิ์ ตันตาปกุล	3 / 3	6 / 6
3. นางสาวเสาวณีย์ บุญผลิต <sup>1</sup>	-	6 / 6
4. นางลูซินดา เฉิน	3 / 3	6 / 6
5. นายประทีป วาณิชย์ก่อกุล <sup>1</sup>	-	6 / 6
6. นายสมพงษ์ เลิศฤทธิ <sup>2</sup>	-	3 / 3
7. นายไพโรจน์ เจตนชัย <sup>3</sup>	-	6 / 6
8. นายประพันธ์ พิชัยวัฒน์โกมล <sup>3</sup>	-	6 / 6
9. นายวิบูลย์ พจนาลัย <sup>3</sup>	-	6 / 6
10. นายกิตติ กาญจโนภาศ <sup>4</sup>	1 / 1	3 / 3
11. นางนฤทัย นนท์ผม <sup>5</sup>	3 / 3	-

- หมายเหตุ : 1. ได้รับการแต่งตั้งเมื่อวันที่ 9 กุมภาพันธ์ 2559  
 2. ได้รับการแต่งตั้งเมื่อวันที่ 3 มิถุนายน 2559  
 3. ได้รับการแต่งตั้งเมื่อวันที่ 21 ธันวาคม 2558  
 4. ได้รับการแต่งตั้งเมื่อวันที่ 12 พฤศจิกายน 2558  
 5. ลาออกจากตำแหน่งเมื่อวันที่ 9 กุมภาพันธ์ 2559

## 2.2 คณะกรรมการตรวจสอบ

ณ วันที่ 31 ธันวาคม 2559 คณะกรรมการตรวจสอบประกอบด้วย กรรมการอิสระที่ไม่เป็นผู้บริหารของบริษัทฯ จำนวน 3 ท่าน ดังนี้

ชื่อ	ตำแหน่ง
1. นายไพโรจน์ เจตนชัย	ประธานกรรมการตรวจสอบ
2. นายประพันธ์ พิชัยวัฒน์โกมล	กรรมการตรวจสอบ
3. นายวิบูลย์ พจนาลัย	กรรมการตรวจสอบ

โดยมี นายวิบูลย์ พจนาลัย เป็นผู้มีความรู้และประสบการณ์ทางบัญชีและการเงิน และมีนายอดิศักดิ์ เอื้อตระกูลพาณิชย์ดำรงตำแหน่งเลขานุการคณะกรรมการตรวจสอบ

ทั้งนี้ ในปี 2558 และปี 2559 จำนวนครั้งของการประชุมคณะกรรมการตรวจสอบ และจำนวนครั้งที่กรรมการตรวจสอบแต่ละท่านเข้าร่วมประชุมเป็นดังต่อไปนี้

ชื่อ	จำนวนครั้งที่เข้าประชุม	
	ปี 2558	ปี 2559
1. นายไพโรจน์ เจตนชัย	1 / 1	5 / 5
2. นายประพันธ์ พิชัยวัฒน์โกมล	1 / 1	5 / 5
3. นายวิบูลย์ พจนาลัย	1 / 1	5 / 5

## 2.3 คณะกรรมการบริหาร

ณ วันที่ 31 ธันวาคม 2559 คณะกรรมการบริหารประกอบด้วย กรรมการบริหาร จำนวน 5 ท่าน ดังนี้

ชื่อ	ตำแหน่ง
1. นายพรศักดิ์ ตันตาปุกูล	ประธานกรรมการตรวจสอบ
2. นางลูซินดา เงิน	กรรมการบริหาร
3. นายประทีป วาณิชย์ก่อกุล	กรรมการตรวจสอบ
4. นายกิตติ กาญจนโกศล	กรรมการตรวจสอบ
5. นายสมพงษ์ เลิศฤทธิ	กรรมการบริหาร

โดยมี นายประทีป วาณิชย์ก่อกุล ดำรงตำแหน่งเลขานุการคณะกรรมการบริหาร

ทั้งนี้ที่ประชุมวิสามัญผู้ถือหุ้นของบริษัทฯ ครั้งที่ 1/2559 เมื่อวันที่ 9 กุมภาพันธ์ 2559 ได้มีมติแต่งตั้งกรรมการแต่ละท่านเป็นกรรมการบริหาร จึงยังไม่มีการประชุมคณะกรรมการบริหารในปี 2558 ทั้งนี้ ในปี 2559 จำนวนครั้งของการประชุมคณะกรรมการบริหาร และจำนวนครั้งที่กรรมการบริหารแต่ละท่านเข้าร่วมประชุมเป็นดังต่อไปนี้

ชื่อ	จำนวนครั้งที่เข้าประชุม
	ปี 2559
1. นายพรศักดิ์ ตันตาปกุล	2 / 2
2. นางลูซินดา เฉิน	2 / 2
3. นายประทีป วาณิชย์ก่อกุล	2 / 2
4. นายกิตติ กาญจนินภาค	2 / 2
5. นายสมพงษ์ เลิศฤทธิ	1 / 1

#### 2.4 คณะกรรมการสรรหาและพิจารณาค่าตอบแทน

ณ วันที่ 31 ธันวาคม 2559 คณะกรรมการสรรหาและกำหนดค่าตอบแทนประกอบด้วย กรรมการอิสระที่ไม่เป็นผู้บริหารของบริษัทฯ จำนวน 3 ท่าน ดังนี้

ชื่อ	ตำแหน่ง
1. นายไพโรจน์ เจตนชัย	ประธานกรรมการสรรหาและพิจารณาค่าตอบแทน
2. นายประพันธ์ พิชัยวัฒน์โกมล	กรรมการสรรหาและพิจารณาค่าตอบแทน
3. นายวิบูลย์ พจนาลัย	กรรมการสรรหาและพิจารณาค่าตอบแทน

โดยมี นายประทีป วาณิชย์ก่อกุล ดำรงตำแหน่งเลขานุการคณะกรรมการสรรหาและกำหนดค่าตอบแทน

ทั้งนี้ที่ประชุมวิสามัญผู้ถือหุ้นของบริษัทฯ ครั้งที่ 1/2559 เมื่อวันที่ 9 กุมภาพันธ์ 2559 ได้มีมติแต่งตั้งกรรมการแต่ละท่านเป็นกรรมการสรรหาและพิจารณาค่าตอบแทน จึงยังไม่มีการประชุมคณะกรรมการสรรหาและพิจารณาค่าตอบแทนในปี 2558 ทั้งนี้ ในปี 2559 จำนวนครั้งของการประชุมคณะกรรมการสรรหาและพิจารณาค่าตอบแทน และจำนวนครั้งที่กรรมการสรรหาและพิจารณาค่าตอบแทนแต่ละท่านเข้าร่วมประชุมเป็นดังต่อไปนี้

ชื่อ	จำนวนครั้งที่เข้าประชุม
	ปี 2559
1. นายไพโรจน์ เจตนชัย	1 / 1
2. นายประพันธ์ พิชัยวัฒน์โกมล	1 / 1
3. นายวิบูลย์ พจนาลัย	1 / 1

## 2.5 คณะกรรมการบริหารความเสี่ยง

ณ วันที่ 31 ธันวาคม 2559 คณะกรรมการบริหารความเสี่ยงของบริษัทฯ ประกอบด้วยกรรมการบริหารความเสี่ยงจำนวน 5 ท่าน ดังนี้

ชื่อ	ตำแหน่ง
1. นายพรศักดิ์ ตันตาปกุล	ประธานคณะกรรมการบริหารความเสี่ยง
2. นางลูชินดา เฉิน	กรรมการบริหารความเสี่ยง
3. นายประทีป วาณิชย์ก่อกุล	กรรมการบริหารความเสี่ยง
4. นายกิตติ กาญจโนภาส	กรรมการบริหารความเสี่ยง
5. นายสมพงษ์ เลิศฤทธิ	กรรมการบริหารความเสี่ยง

โดยมี นายกิตติ กาญจโนภาส ดำรงตำแหน่งเลขานุการคณะกรรมการบริหารความเสี่ยง

ทั้งนี้ที่ประชุมวิสามัญผู้ถือหุ้นของบริษัทฯ ครั้งที่ 1/2559 เมื่อวันที่ 9 กุมภาพันธ์ 2559 ได้มีมติแต่งตั้งกรรมการแต่ละท่านเป็นกรรมการบริหารความเสี่ยง จึงยังไม่มีการประชุมกรรมการบริหารความเสี่ยงในปี 2558 ทั้งนี้ ในปี 2559 จำนวนครั้งของการประชุมคณะกรรมการบริหารความเสี่ยง และจำนวนครั้งที่กรรมการบริหารความเสี่ยงแต่ละท่านเข้าร่วมประชุมเป็นดังต่อไปนี้

ชื่อ	จำนวนครั้งที่เข้าประชุม
	ปี 2559
1. นายพรศักดิ์ ตันตาปกุล	3 / 3
2. นางลูชินดา เฉิน	3 / 3
3. นายประทีป วาณิชย์ก่อกุล	3 / 3
4. นายกิตติ กาญจโนภาส	3 / 3
5. นายสมพงษ์ เลิศฤทธิ	3 / 3

## 3. ผู้บริหาร

ณ วันที่ 31 ธันวาคม 2559 คณะผู้บริหารประกอบด้วยผู้บริหารจำนวน 6 ท่าน ดังนี้

ชื่อ	ตำแหน่ง
1. นายพรศักดิ์ ตันตาปกุล	ประธานเจ้าหน้าที่บริหาร
2. นายสมพงษ์ เลิศฤทธิ	ประธานเจ้าหน้าที่ฝ่ายปฏิบัติการ
3. นายประทีป วาณิชย์ก่อกุล	ประธานเจ้าหน้าที่ฝ่ายบัญชีและการเงิน
4. นายกิตติ กาญจโนภาส	ผู้อำนวยการฝ่ายการเงิน
5. นางศิริรัตน์ อภิรักษ์ภูสิทธิ	ผู้อำนวยการฝ่ายบริหารทั่วไป
6. นายอดิศักดิ์ เอื้อตระกูลพานิช	ผู้อำนวยการฝ่ายบัญชี

## 4. เลขานุการบริษัท

เพื่อให้เป็นไปตามหลักการกำกับดูแลกิจการที่ดี คณะกรรมการบริษัท มีมติแต่งตั้ง นายอดิศักดิ์ เอื้อตระกูลพาณิชย์ เป็นเลขานุการบริษัท เพื่อช่วยดูแลกิจกรรมของคณะกรรมการบริษัท ในการดูแลบริหารกิจการให้ดำเนินไปในทิศทางที่ถูกต้อง โปร่งใส และมีประสิทธิภาพมากยิ่งขึ้น

## 5. ค่าตอบแทนกรรมการและผู้บริหาร

### 5.1 ค่าตอบแทนกรรมการ

กรรมการแต่ละท่านได้รับค่าตอบแทนในรูปแบบของเบี้ยประชุมต่อครั้ง โดยมีรายละเอียดดังนี้

• ประธานกรรมการบริษัท	8,500 บาท
• ประธานกรรมการตรวจสอบ	7,500 บาท
• ประธานกรรมการสรรหาและกำหนดค่าตอบแทน	5,000 บาท
• กรรมการตรวจสอบ	5,000 บาท
• กรรมการสรรหาและพิจารณาค่าตอบแทน	5,000 บาท
• กรรมการบริษัท	5,000 บาท

ในปี 2558 และปี 2559 คณะกรรมการบริษัท ได้รับค่าตอบแทนรวมทั้งสิ้น เท่ากับ 17,500 บาท และ 330,000 บาท ตามลำดับ โดยมีรายละเอียด ดังนี้

ชื่อ	จำนวนครั้งที่เข้าประชุม	
	ปี 2558	ปี 2559
1. นางณัฐฐา รัตนเลิศ <sup>1</sup>	-	42,500.00
2. นายพรศักดิ์ ต้นตอปกุล	-	25,000.00
3. นางสาวเสาวณีย์ บุญผลิต <sup>1</sup>	-	25,000.00
4. นางลูชินดา ฉิน	-	25,000.00
5. นายประทีป วาณิชย์ก่อกุล <sup>1</sup>	-	25,000.00
6. นายสมพงษ์ เลิศฤทธิ <sup>2</sup>	-	15,000.00
7. นายไพโรจน์ เจตนชัย <sup>3</sup>	7,500.00	62,500.00
8. นายประพันธ์ พิชัยวัฒน์โกมล <sup>3</sup>	5,000.00	50,000.00
9. นายวิบูลย์ พจนาลัย <sup>3</sup>	5,000.00	50,000.00
10. นายกิตติ กาญจนโนภาส <sup>4</sup>	-	10,000.00
11. นางนฤทัย นนท์ผม <sup>5</sup>	-	-

หมายเหตุ : 1. ได้รับการแต่งตั้งเมื่อวันที่ 9 กุมภาพันธ์ 2559  
2. ได้รับการแต่งตั้งเมื่อวันที่ 3 มิถุนายน 2559  
3. ได้รับการแต่งตั้งเมื่อวันที่ 21 ธันวาคม 2558  
4. ได้รับการแต่งตั้งเมื่อวันที่ 12 พฤศจิกายน 2558  
5. ลาออกจากตำแหน่งเมื่อวันที่ 9 กุมภาพันธ์ 2559

ที่ประชุมวิสามัญผู้ถือหุ้นครั้งที่ 1/2560 เมื่อวันที่ 16 กุมภาพันธ์ 2560 ได้มีมติอนุมัติค่าตอบแทนในรูปแบบของเบี้ยประชุมต่อครั้งสำหรับกรรมการประจำปี 2560 เป็นดังนี้

• ประธานกรรมการบริษัท	15,000 บาท
• ประธานกรรมการตรวจสอบ	13,000 บาท
• ประธานกรรมการสรรหาและกำหนดค่าตอบแทน	12,000 บาท
• กรรมการตรวจสอบ	12,000 บาท
• กรรมการสรรหาและพิจารณาค่าตอบแทน	10,000 บาท
• กรรมการบริษัท	10,000 บาท

## 5.2 ค่าตอบแทนผู้บริหาร

ในปี 2558 และปี 2559 ผู้บริหารของกลุ่มบริษัทได้รับค่าตอบแทน ในรูปของเงินเดือน โบนัส และผลตอบแทนอื่น (โดยไม่รวมค่าตอบแทนกรรมการที่ได้กล่าวไว้ข้างต้น) รวมทั้งสิ้น 10.45 ล้านบาท และ 14.39 ล้านบาท ตามลำดับ

## 5.3 ค่าตอบแทนอื่น

### 5.3.1 ค่าตอบแทนอื่นของกรรมการ

ที่ประชุมวิสามัญผู้ถือหุ้นครั้งที่ 1/2560 เมื่อวันที่ 16 กุมภาพันธ์ 2560 ได้มีมติอนุมัติสวัสดิการค่ารักษาทางทันตกรรม สำหรับกรรมการและครอบครัว ประจำปี 2560 เป็นดังนี้

1. กรรมการและครอบครัวมีสิทธิที่จะได้รับบริการการรักษาทางทันตกรรมจากศูนย์ทันตกรรมของกลุ่มบริษัทฟรี เป็นจำนวนเงิน 50,000 บาท/ปี
2. สำหรับค่าบริการการรักษาทางทันตกรรมส่วนที่เกิน 50,000 บาทขึ้นไป กรรมการและครอบครัวจะได้รับส่วนลด 15%
3. ครอบครัวกรรมการ ได้แก่ คู่สมรสตามกฎหมาย และบุตร

### 5.3.2 ค่าตอบแทนอื่นของผู้บริหาร

บริษัทฯ ได้จดทะเบียนจัดตั้งกองทุนสำรองเลี้ยงชีพ โดยจดทะเบียนเพิ่มนายจ้างเข้าร่วมกองทุนสำรองเลี้ยงชีพ ไทยพาณิชย์ มาสเตอร์ฟันด์ ซึ่งจดทะเบียนแล้ว โดยมีบริษัทหลักทรัพย์จัดการกองทุนไทยพาณิชย์ จำกัด เป็นผู้จัดการกองทุน ซึ่งพนักงานและผู้บริหารทุกคนสามารถสมัครเป็นสมาชิกได้ โดยสมาชิกจะจ่ายเงินสะสมเข้ากองทุนโดยให้นายจ้างหักจากค่าจ้างแล้วนำส่งเข้ากองทุนในอัตราร้อยละ 2 - 5 ของค่าจ้าง และนายจ้างมีพันธะที่จะจ่ายเงินสมทบให้แก่กองทุน ในวันเดียวกับที่สมาชิกจ่ายเงินสะสมเข้ากองทุน ในอัตราเดียวกับเงินสะสม

นอกจากการจ่ายค่าตอบแทนให้แก่กรรมการและผู้บริหารในรูปแบบของค่าตอบแทนที่เป็นตัวเงินข้างต้นแล้ว ที่ประชุมวิสามัญผู้ถือหุ้นครั้งที่ 1/2560 เมื่อวันที่ 16 กุมภาพันธ์ 2560 ได้มีมติอนุมัติจัดสรรหุ้นสามัญเพิ่มทุนให้แก่กรรมการและผู้บริหารของบริษัทฯ เพื่อกระตุ้นและเสริมสร้างแรงจูงใจในการทำงานและเป็นการตอบแทนกรรมการและผู้บริหารที่มีความตั้งใจ ททุ่มเทและเสียสละในการทำงานให้แก่บริษัทฯ อีกทั้งเป็นการรักษาทรัพยากรบุคคลที่มีคุณภาพให้ทำงานกับบริษัทฯ ในระยะยาว ซึ่งจะจัดสรรพร้อมกับการเสนอขายให้แก่ประชาชน (Initial Public Offering : IPO) โดยเสนอขายหุ้นสามัญจำนวน 1,925,000 หุ้น มูลค่าหุ้นที่ตราไว้ 0.50 บาทต่อหุ้น ต่อกรรมการและผู้บริหารของบริษัทฯ โดยราคาเสนอขายจะเป็นราคาเดียวกันกับราคาที่จะเสนอขายให้แก่ประชาชน

ชื่อ	ตำแหน่ง	จำนวนหุ้นที่ได้รับจัดสรร (หุ้น)	ร้อยละของการถือหุ้น ภายหลัง IPO
นางณัฐรา รัตนเลิศ	ประธานกรรมการ / กรรมการอิสระ	300,000	0.15
นางสาวเสาวณีย์ บุญผลิต	กรรมการอิสระ	300,000	0.15
นายประทีป วาณิชย์ก่อกุล	กรรมการ / ประธานเจ้าหน้าที่ฝ่ายบัญชีและการเงิน	300,000	0.15
นายไพโรจน์ เจตนชัย	กรรมการอิสระ / ประธานกรรมการตรวจสอบ	200,000	0.10
นายประพันธ์ พิชัยวัฒน์ โกมล	กรรมการอิสระ / กรรมการตรวจสอบ	300,000	0.15
นายวิบูลย์ พจนาลัย	กรรมการอิสระ / กรรมการตรวจสอบ	300,000	0.15
นายกิตติ กาญจโนภาส	ผู้อำนวยการฝ่ายการเงิน	75,000	0.04
นายอดิศักดิ์ เอื้อตระกูลพานิช	ผู้อำนวยการฝ่ายบัญชี	100,000	0.05
นางศรีรัตน์ อภิรักษ์ภูสิทธิ	ผู้อำนวยการฝ่ายบริหารทั่วไป	50,000	0.03
		1,925,000	0.96

## 6. บุคลากร

ณ วันที่ 31 ธันวาคม 2557 วันที่ 31 ธันวาคม 2558 และวันที่ 31 ธันวาคม 2559 บริษัทฯ และบริษัทย่อยมีพนักงานทั้งหมด 196 คน 192 คน และ 189 คน ตามลำดับ ซึ่งแยกตามสายงานได้ดังนี้



สายงาน	จำนวนพนักงาน ณ วันที่		
	31 ธันวาคม 2557	31 ธันวาคม 2558	31 ธันวาคม 2559
แผนก PR / Marketing	2	1	3
แผนก Management	3	7	9
แผนกคุณภาพ	1	2	2
แผนกจัดซื้อ / จัดจ้าง และบริหารคลังสินค้า	4	2	2
แผนกบุคคลฝึกอบรม / ธุรการ	7	7	6
แผนกบัญชี	8	7	6
แผนกการเงิน	18	20	12
แผนกเทคโนโลยีสารสนเทศ	4	3	3
แผนกซ่อมบำรุง	3	3	3
แผนก Support	14	16	12
แผนก Operation	121	115	119
แผนกเวชระเบียน	2	2	1
แผนก Contact Center	6	6	7
แผนกพยาบาล	2	-	2
แผนก Lab-Coordinator	1	1	2
<b>รวมทั้งสิ้น</b>	<b>196*</b>	<b>192</b>	<b>189</b>

หมายเหตุ \* ตัวเลขดังกล่าวยังไม่รวมพนักงานของบริษัท ไบรท์สไมล์ ไวเท็นนิ่ง สเปา (ประเทศไทย) จำกัด ("BS") ซึ่งเป็นบริษัทย่อยของบริษัทฯ ในปี 2557 จำนวน 13 ท่าน

### การเปลี่ยนแปลงจำนวนพนักงานในอดีต

ในช่วง 3 ปีที่ผ่านมา บริษัทฯ มีการเปลี่ยนแปลงจำนวนพนักงานดังแสดงในตารางด้านล่างนี้ โดยการลดลงร้อยละ 2 ของจำนวนพนักงาน ณ วันที่ 31 ธันวาคม 2558 จาก ณ วันที่ 31 ธันวาคม 2557 นั้นมีสาเหตุหลักมาจากเพิ่มประสิทธิภาพในการปฏิบัติงานของพนักงานในส่วนการให้บริการลูกค้า และผู้ช่วยทันตแพทย์ สำหรับการลดลงร้อยละ 3 ของจำนวนพนักงาน ณ วันที่ 31 ธันวาคม 2559 จาก ณ วันที่ 31 ธันวาคม 2558 นั้นมีสาเหตุหลักมาจากเพิ่มประสิทธิภาพในการปฏิบัติงานของพนักงานในแผนกการเงิน

จำนวนพนักงาน ณ วันที่	จำนวน (คน)	เพิ่มขึ้น / (ลดลง)	ร้อยละ
31 ธันวาคม 2557	196	-	-
31 ธันวาคม 2558	192	(4)	-2.0
31 ธันวาคม 2559	189	(3)	-1.6

## ข้อพิพาทด้านแรงงานที่สำคัญในระยะ 3 ปีที่ผ่านมา

-ไม่มี-

## ผลตอบแทนรวมของพนักงาน

ผลตอบแทนรวมของพนักงานบริษัทฯ ในปี 2557 ปี 2558 และปี 2559 มีรายละเอียดดังนี้

ลักษณะผลตอบแทน	ปี 2557*	ปี 2558	ปี 2559
จำนวนคน	196	192	189
เงินเดือน	39,978,752.82	52,942,093.05	54,547,188.43
โบนัส	2,861,611.00	4,479,000.00	-
เงินสมทบกองทุน สำรองเลี้ยงชีพ	420,552.01	557,988.38	565,865.04
สวัสดิการและอื่นๆ	6,986,805.26	7,815,774.11	8,333,930.52
ค่ากะ ค่าล่วงเวลา	2,876,721.37	3,557,269.10	1,791,338.31
รวม	53,124,442.46	69,352,124.64	65,238,322.30

หน่วย : บาท

หมายเหตุ \* ตัวเลขดังกล่าวยังไม่รวมพนักงานของบริษัท โบรท์สไมล์ ไวเทินนิง สปา (ประเทศไทย) จำกัด (“BS”) ซึ่งเป็นบริษัทย่อยของบริษัทฯ ในปี 2557 จำนวน 13 ท่าน โดยมีผลตอบแทนรวมทั้งสิ้นประมาณ 2.85 ล้านบาท

## นโยบายด้านการพัฒนาบุคลากร

บริษัทฯ ให้ความสำคัญในเรื่องการพัฒนาบุคลากรในองค์กร เพื่อให้บุคลากรมีคุณสมบัติเหมาะสมที่จะปฏิบัติภารกิจขององค์กรให้เป็นที่สำเร็จ โดยพนักงานทุกคนครอบคลุมพนักงานประจำ (full time) และพนักงานชั่วคราว (Part Time) จะได้รับการฝึกอบรมตามแผนการฝึกอบรมประจำปี และบริษัทฯ ยังสนับสนุนให้พนักงานได้รับการศึกษาและฝึกอบรมระหว่างประจำการ รวมถึงการศึกษาและฝึกอบรมอื่น ๆ อย่างต่อเนื่อง เพื่อสร้างและเพิ่มพูนความรู้ความสามารถ โดย

- อำนาจความสะดวกสถานที่ห้องประชุมและอุปกรณ์ต่างๆ รวมถึงคอมพิวเตอร์ และ Internal Web ที่ให้บริการข้อมูลภายในขององค์กร
- เชิญวิทยากรที่ทรงความรู้ตามหัวข้ออบรมหมายรวมถึงการอบรมทั้งภายในและนอกองค์กร
- ให้พนักงานมีเวลาสำหรับการอบรมเพิ่มเติมความรู้

# 7 การกำกับดูแลกิจการ

## 1. นโยบายการกำกับดูแลกิจการ

บริษัทฯ ตระหนักถึงความสำคัญของการกำกับดูแลกิจการที่ดี ตามหลักการที่กำหนดโดยตลาดหลักทรัพย์แห่งประเทศไทย (ตลาดหลักทรัพย์ฯ) โดยกรรมการ ผู้บริหารและพนักงานทุกคนปฏิบัติตามหลักการกำกับดูแลกิจการที่ดี นอกจากนี้ คณะกรรมการบริษัทยังได้มีการกำหนดนโยบายเกี่ยวกับการกำกับดูแลกิจการที่ครอบคลุมเรื่องต่างๆ ดังนี้

1. คณะกรรมการบริษัท ผู้บริหาร และพนักงานทุกคนมุ่งมั่นที่จะนำเอาหลักสำคัญในการกำกับดูแลกิจการที่ดีของ บริษัทฯ ทั้ง 6 ประการ คือ
  - 1.1 ความรับผิดชอบต่อการตัดสินใจและการกระทำของตนเอง สามารถชี้แจงและอธิบายการตัดสินใจนั้นได้ (Accountability)
  - 1.2 ความรับผิดชอบต่อการปฏิบัติหน้าที่ด้วยขีดความสามารถและประสิทธิภาพที่เพียงพอ (Responsibility)
  - 1.3 การปฏิบัติต่อผู้มีส่วนได้ส่วนเสียอย่างเท่าเทียมกัน ความเป็นธรรม และมีคำอธิบาย (Equitable Treatment)
  - 1.4 ความโปร่งใสในการดำเนินงานที่สามารถตรวจสอบได้ และมีการเปิดเผยข้อมูลอย่างโปร่งใสแก่ผู้ที่เกี่ยวข้อง (Transparency)
  - 1.5 การมีวิสัยทัศน์ในการสร้างมูลค่าเพิ่มให้กับองค์กรในระยะยาว (Vision to Create Long Term Value)
  - 1.6 การมีจริยธรรมและจรรยาบรรณในการดำเนินธุรกิจ (Ethics) มาใช้ในการดำเนินงาน มีโครงสร้างการบริหารที่มีความสัมพันธ์กันระหว่างคณะกรรมการบริษัท ผู้บริหาร และผู้ถือหุ้นอย่างเป็นธรรม
2. คณะกรรมการบริษัทมีบทบาทสำคัญในการกำหนดวิสัยทัศน์ กลยุทธ์ นโยบายและแผนงานที่สำคัญของบริษัทฯ โดยจะต้องพิจารณาถึงปัจจัยเสี่ยงและวางแผนทางการบริหารจัดการที่มีความเหมาะสม รวมทั้งต้องดำเนินการเพื่อให้มั่นใจว่าระบบบัญชี รายงานทางการเงินและการสอบบัญชีมีความน่าเชื่อถือ
3. คณะกรรมการบริษัทเป็นผู้พิจารณากำหนดจรรยาบรรณของบริษัทฯ เพื่อให้คณะกรรมการบริษัท ผู้บริหาร พนักงาน รวมถึงลูกจ้างทุกคนใช้เป็นแนวทางในการประพฤติปฏิบัติ ควบคู่ไปกับข้อบังคับและระเบียบของบริษัทฯ
4. มีการเปิดเผยสารสนเทศของบริษัทฯ ทั้งในเรื่องทางการเงินและที่ไม่ใช่เรื่องทางการเงินอย่างเพียงพอ เชื่อถือได้และทันเวลา เพื่อให้ผู้ถือหุ้นและผู้มีส่วนได้ส่วนเสียของบริษัทฯ ได้รับสารสนเทศอย่างเท่าเทียมกัน มีหน่วยงานประชาสัมพันธ์และหน่วยงานนักลงทุนสัมพันธ์ รับผิดชอบในเรื่องการให้ข้อมูลกับนักลงทุนและประชาชนทั่วไป
5. ผู้ถือหุ้น และผู้มีส่วนได้เสียจะได้รับการปฏิบัติอย่างเท่าเทียมกัน และเป็นธรรมต่อทุกฝ่าย มีสิทธิในการเข้าถึงข้อมูลสารสนเทศ และมีช่องทางในการสื่อสารกับบริษัทฯ ที่เหมาะสม
6. มีระบบการคัดสรรบุคลากรที่จะเข้ามารับผิดชอบในตำแหน่งบริหารที่สำคัญทุกระดับอย่างเหมาะสม และมีกระบวนการสรรหาที่โปร่งใส เป็นธรรม

ทั้งนี้ เพื่อความโปร่งใสในการดำเนินงานและเพิ่มประสิทธิภาพในการบริหารจัดการ รวมทั้งเพื่อเป็นการเพิ่มความเชื่อมั่นให้กับผู้ถือหุ้น ผู้ลงทุนทั่วไป และผู้เกี่ยวข้องทุกฝ่ายในระยะยาว โดยแนวทางปฏิบัติสามารถแบ่งออกเป็น 5 หมวด ดังนี้

### หมวดที่ 1 สิทธิของผู้ถือหุ้น

บริษัทฯ ตระหนักถึงความสำคัญและสิทธิของผู้ถือหุ้นในความเป็นเจ้าของบริษัทฯ โดยควบคุมบริษัทฯ ผ่านการแต่งตั้งคณะกรรมการบริษัทให้ทำหน้าที่แทนตน และมีสิทธิในการตัดสินใจเกี่ยวกับการเปลี่ยนแปลงที่สำคัญของบริษัทฯ บริษัทฯ จึงส่งเสริมให้ผู้ถือหุ้นได้ใช้สิทธิของตน โดยสิทธิขั้นพื้นฐานของผู้ถือหุ้น ได้แก่ สิทธิในการออกเสียง สิทธิในการมอบฉันทะ การซื้อขายหรือโอนหุ้น การมีส่วนแบ่งในกำไรของกิจการ การได้รับข่าวสารข้อมูลของบริษัทฯ อย่างเพียงพอ การเข้าร่วมประชุมเพื่อใช้สิทธิออกเสียง ในที่ประชุมผู้ถือหุ้น เพื่อแต่งตั้งหรือถอดถอนกรรมการ แต่งตั้งผู้สอบบัญชี และสิทธิตัดสินใจเรื่องสำคัญๆ ที่อาจมีผลกระทบต่อบริษัทฯ เช่น การจัดสรรเงินปันผล การกำหนดหรือการแก้ไขข้อบังคับและหนังสือบริคณห์สนธิ การลดทุนหรือเพิ่มทุน และการอนุมัติรายการพิเศษ เป็นต้น นอกจากนี้ บริษัทฯ ยังได้กำหนดนโยบายและแนวทางปฏิบัติในเรื่องต่างๆ ที่ส่งเสริมและอำนวยความสะดวกในการใช้สิทธิของผู้ถือหุ้น รายละเอียดดังนี้

## 1. การประชุมผู้ถือหุ้น

- 1.1 บริษัทฯ จะเปิดเผยนโยบายในการสนับสนุน หรือส่งเสริมผู้ถือหุ้นทุกกลุ่ม รวมถึงผู้ถือหุ้นประเภทสถาบันให้เข้าร่วมประชุมผู้ถือหุ้น
- 1.2 บริษัทฯ จะให้ข้อมูล วัน เวลา สถานที่ และวาระการประชุม พร้อมทั้งข้อมูลประกอบการประชุมอย่างละเอียด ให้ผู้ถือหุ้นทราบล่วงหน้าก่อนการประชุม ตลอดจนข้อมูลทั้งหมดที่เกี่ยวข้องกับเรื่องที่ต้องตัดสินใจในที่ประชุม แก่ผู้ถือหุ้นเป็นการล่วงหน้าอย่างเพียงพอและทันเวลา
- 1.3 บริษัทฯ จะอำนวยความสะดวกให้ผู้ถือหุ้นได้ใช้สิทธิในการเข้าร่วมประชุมและออกเสียงอย่างเต็มที่ และไม่กระทำใดๆ ที่เป็นการจำกัดโอกาสการเข้าประชุมของผู้ถือหุ้น
- 1.4 บริษัทฯ จะเปิดโอกาสให้ผู้ถือหุ้นส่งคำถามล่วงหน้าก่อนวันประชุม โดยกำหนดหลักเกณฑ์ การส่งคำถามล่วงหน้าให้ชัดเจน และแจ้งให้ผู้ถือหุ้นทราบพร้อมกับส่งหนังสือเชิญประชุมผู้ถือหุ้นแจ้งให้ผู้ถือหุ้นทราบกฎเกณฑ์ต่างๆ ที่ใช้ในการประชุม ขั้นตอนการลงมติ รวมถึงการแพร่ข้อมูลดังกล่าวใน website ของบริษัทฯ เป็นการล่วงหน้า
- 1.5 บริษัทฯ จะสนับสนุนให้ผู้ถือหุ้นใช้หนังสือมอบฉันทะรูปแบบที่ผู้ถือหุ้นสามารถกำหนดทิศทางการลงคะแนนเสียงได้ และควรเสนอชื่อกรรมการอิสระอย่างน้อย 1 คนเป็นทางเลือกในการมอบฉันทะของผู้ถือหุ้น

## 2. การดำเนินการในวันประชุมผู้ถือหุ้น

- 2.1 บริษัทฯ จะเปิดโอกาสให้ผู้ถือหุ้นสามารถซักถามประธานคณะกรรมการชุดย่อยต่างๆ ในเรื่องที่เกี่ยวข้องได้
- 2.2 ในการประชุมผู้ถือหุ้น จัดให้มีการลงมติเป็นแต่ละรายการในกรณีที่วาระนั้นมีหลายรายการ เช่น วาระการแต่งตั้งกรรมการ
- 2.3 บริษัทฯ จะจัดให้มีบุคคลที่เป็นอิสระเป็นผู้ตรวจนับหรือตรวจสอบคะแนนเสียงในการประชุมสามัญและวิสามัญผู้ถือหุ้น และเปิดเผยให้ที่ประชุมทราบพร้อมบันทึกไว้ในรายงานการประชุม
- 2.4 บริษัทฯ จะจัดให้มีการใช้บัตรลงคะแนนเสียงในวาระที่สำคัญเพื่อความโปร่งใสและตรวจสอบได้ ในกรณีมีข้อโต้แย้งในภายหลัง
- 2.5 ประธานในที่ประชุมให้ผู้ถือหุ้นมีโอกาสในการแสดงความคิดเห็นและตั้งคำถามต่อที่ประชุมในเรื่องที่เกี่ยวข้องกับบริษัทฯ ได้
- 2.6 คณะกรรมการบริษัทจะส่งเสริมให้บริษัทฯ นำเทคโนโลยีมาใช้ในการประชุมผู้ถือหุ้น ทั้งการลงทะเบียนผู้ถือหุ้น การนับคะแนน และแสดงผล เพื่อให้การดำเนินการประชุมสามารถกระทำได้รวดเร็ว ถูกต้อง แม่นยำ

## 3. การจัดทำรายงานการประชุม และการเปิดเผยมติการประชุมผู้ถือหุ้น

- 3.1 รายงานการประชุมผู้ถือหุ้นมีการบันทึกการชี้แจงขั้นตอนการลงคะแนน และวิธีการแสดงผลคะแนนให้ที่ประชุมทราบก่อนดำเนินการประชุม และเปิดโอกาสให้ผู้ถือหุ้นตั้งประเด็น หรือซักถาม รวมทั้งบันทึกคำถามคำตอบ และผลการลงคะแนนในแต่ละวาระว่ามีผู้ถือหุ้นเห็นด้วย คัดค้าน และงดออกเสียงเป็นอย่างไร รวมถึงควรบันทึกรายชื่อกรรมการผู้เข้าร่วมประชุม และกรรมการที่ลาประชุมด้วย
- 3.2 บริษัทฯ เปิดเผยให้สาธารณชนทราบถึงผลการลงคะแนนของแต่ละวาระในการประชุมสามัญและวิสามัญผู้ถือหุ้นบน website ของบริษัทฯ

## 4. สิทธิในการแต่งตั้งและถอดถอนกรรมการ รวมทั้งการกำหนดค่าตอบแทนของกรรมการ

### 4.1 การแต่งตั้งกรรมการ

- 4.1.1 บริษัทฯ จะเปิดโอกาสให้ผู้ถือหุ้นมีสิทธิในการเลือกตั้งกรรมการเป็นรายบุคคล โดยเสนอชื่อบุคคลเพื่อเข้ารับการแต่งตั้งเป็นกรรมการในที่ประชุมผู้ถือหุ้น พร้อมแนบประวัติย่อของกรรมการแต่ละคนที่จะเสนอแต่งตั้งและข้อมูลที่เป็นประโยชน์ต่อผู้ถือหุ้นเพื่อพิจารณาอนุมัติ
- 4.1.2 ตามข้อบังคับของบริษัทฯ กำหนดให้ในการประชุมผู้ถือหุ้นทุกครั้ง ให้กรรมการออกจากตำแหน่งเป็นจำนวน 1 ใน 3 โดยให้กรรมการที่อยู่ในตำแหน่งนานที่สุดเป็นผู้ออกจากตำแหน่งก่อน กรรมการที่พ้นจากตำแหน่งแล้วอาจได้รับเลือกเข้ารับตำแหน่งอีกก็ได้

## 4.2 การถอดถอนกรรมการ

ในการถอดถอนกรรมการคนใดคนหนึ่งออกจากตำแหน่งก่อนถึงคราวออกตามวาระให้เป็นไปตามที่กฎหมายกำหนดและข้อบังคับของบริษัท โดยต้องใช้คะแนนเสียงไม่น้อยกว่า 3 ใน 4 ของจำนวนผู้ถือหุ้นซึ่งมาประชุมและมีสิทธิออกเสียง และมีหุ้นนับรวมกันได้ไม่น้อยกว่ากึ่งหนึ่งของจำนวนหุ้นที่ถือโดยผู้ถือหุ้นที่มาประชุมและมีสิทธิออกเสียง

## 4.3 การกำหนดค่าตอบแทนของกรรมการ

ผู้ถือหุ้นมีสิทธิในการพิจารณาค่าตอบแทนของกรรมการ ทั้งที่เป็นตัวเงิน และ/หรือมิใช่ตัวเงิน เพื่อให้ผู้ถือหุ้นพิจารณาอนุมัติเป็นประจำทุกปี รวมทั้ง นำเสนอหลักเกณฑ์และนโยบายในการกำหนดค่าตอบแทนและค่าตอบแทนของกรรมการในแต่ละตำแหน่งทั้งที่เป็นตัวเงิน และ/หรือมิใช่ตัวเงิน เพื่อให้ผู้ถือหุ้นรับทราบเป็นประจำทุกปีด้วย

## 5. สิทธิในการอนุมัติแต่งตั้งผู้สอบบัญชี และกำหนดค่าสอบบัญชี

บริษัทฯ จะกำหนดให้การแต่งตั้งผู้สอบบัญชี และกำหนดค่าสอบบัญชี ต้องผ่านการพิจารณาอนุมัติโดยผู้ถือหุ้นในการประชุมสามัญผู้ถือหุ้นประจำปีทุกครั้ง ซึ่งผู้สอบบัญชีของบริษัท ต้องมีความเป็นอิสระและเป็นผู้สอบบัญชีที่ได้รับความเห็นชอบจากคณะกรรมการกำกับหลักทรัพย์และตลาดหลักทรัพย์ โดยบริษัทฯ จะแนบรายละเอียดเกี่ยวกับผู้สอบบัญชีที่เสนอเข้ารับการแต่งตั้ง สำนักงานสอบบัญชีที่สังกัด ประสิทธิภาพความสามารถของผู้สอบบัญชี ความเป็นอิสระของผู้สอบบัญชี จำนวนปีที่ผู้สอบบัญชีรายนั้นเป็นผู้สอบบัญชีให้บริษัทฯ (กรณีเสนอแต่งตั้งรายเดิม) และค่าบริการของผู้สอบบัญชี และ/หรือ ค่าบริการอื่น (ถ้ามี) ไปพร้อมกับหนังสือเชิญประชุมและเผยแพร่บนเว็บไซต์บริษัทฯ เพื่อให้ผู้ถือหุ้นสามารถพิจารณาความเหมาะสมของผู้สอบบัญชีก่อนพิจารณาอนุมัติ

## 6. สิทธิในการรับส่วนแบ่งกำไร

บริษัทฯ จะกำหนดให้การจัดสรรส่วนแบ่งกำไรให้ผู้ถือหุ้นในรูปเงินปันผล ต้องผ่านการพิจารณาอนุมัติ โดยผู้ถือหุ้นในการประชุมสามัญผู้ถือหุ้นประจำปีทุกครั้ง

นอกจากนี้ตามพระราชบัญญัติบริษัทมหาชนฯ และข้อบังคับบริษัทฯ กำหนดว่า “คณะกรรมการอาจจ่ายเงินปันผลระหว่างกาลให้แก่ผู้ถือหุ้นไปเป็นครั้งคราวในเมื่อเห็นว่าบริษัท มีผลกำไรสมควรพอที่จะทำเช่นนั้น และรายงานให้ที่ประชุมผู้ถือหุ้นทราบในการประชุมคราวต่อไป”

อย่างไรก็ตาม ในการจ่ายเงินปันผล และ/หรือเงินปันผลระหว่างกาลดังกล่าว ขึ้นอยู่กับแผนการลงทุนและแผนการขยายกิจการของบริษัทฯ ฐานะทางการเงินและผลประกอบการ รวมทั้งความจำเป็นและความเหมาะสมอื่นๆ ประกอบ

## 7. สิทธิในการได้รับข้อมูล ข่าวสาร ผลการดำเนินงาน และนโยบายการบริหารงานอย่างสม่ำเสมอและทันเวลา

บริษัทฯ มีนโยบายในการเปิดเผยต่อผู้ถือหุ้นด้วยความโปร่งใส ถูกต้อง ครบถ้วน โดยไม่เลือกปฏิบัติต่อผู้ถือหุ้นกลุ่มใดกลุ่มหนึ่ง ผู้ถือหุ้นทุกคนมีสิทธิเข้าถึงและได้รับข้อมูล ข่าวสาร ผลการดำเนินงาน และนโยบายการบริหารงานของบริษัทฯ ที่เปิดเผยอย่างเพียงพอ สม่ำเสมอ ทันเวลาและเท่าเทียมกัน โดยสามารถติดต่อบริษัทฯ หรือรับข้อมูลผ่านช่องทางติดต่อต่างๆ อาทิ

- ช่องทางตลาดหลักทรัพย์แห่งประเทศไทย
- เว็บไซต์บริษัทฯ : [www.dentalcorpthailand.com](http://www.dentalcorpthailand.com)
- โครงการนักวิเคราะห์เยี่ยมชมกิจการ (Analyst Site Visit)
- โครงการผู้ถือหุ้นเยี่ยมชมกิจการ (Shareholder Site Visit)
- การแถลงข่าวต่อสื่อมวลชน (Press Conference) / จดหมายข่าว (Press Release)
- กิจกรรมต่างๆ ที่จัดโดยตลาดหลักทรัพย์แห่งประเทศไทย เป็นต้น

สิทธิอื่นใดของผู้ถือหุ้นเป็นไปตามที่พระราชบัญญัติบริษัทมหาชนจำกัด พ.ศ. 2535 พระราชบัญญัติหลักทรัพย์และตลาดหลักทรัพย์ พ.ศ. 2535 หรือกฎหมายอื่นที่เกี่ยวข้องกำหนด

## หมวดที่ 2 สิทธิและความเท่าเทียมกันของผู้ถือหุ้น

คณะกรรมการบริษัท เคารพในสิทธิของผู้ถือหุ้นทุกรายอย่างเท่าเทียมกัน โดยบริษัทฯ มีนโยบายเปิดเผยข่าวสารข้อมูลของบริษัทฯ ในด้านต่างๆ อย่างครบถ้วน ถูกต้อง และโปร่งใส ซึ่งรวมไปถึงสิทธิที่ผู้ถือหุ้นพึงมีพึงได้รับ หรือเรื่องที่มีผลกระทบต่อบริษัทฯ โดยมีหลักการดังต่อไปนี้

- บริษัทฯ จะดำเนินการประชุมผู้ถือหุ้นให้เป็นไปตามกฎหมายและแนวทางการจัดประชุมผู้ถือหุ้นที่กำหนดโดยหน่วยงานกำกับดูแลในการประชุมผู้ถือหุ้น โดยบริษัทฯ จะแจ้งกำหนดการประชุม พร้อมระเบียบวาระ และความเห็นของกรรมการต่อตลาดหลักทรัพย์แห่งประเทศไทย และเผยแพร่ผ่านทางเว็บไซต์ของบริษัทฯ อย่างน้อย 28 วันก่อนวันนัดประชุมผู้ถือหุ้น บริษัทฯ จะจัดทำหนังสือเชิญประชุมผู้ถือหุ้นเผยแพร่ทั้งฉบับภาษาไทยและภาษาอังกฤษ บริษัทฯ จะแจ้งให้ผู้ถือหุ้นทราบกฎเกณฑ์ต่างๆ ที่ใช้ในการประชุม ขั้นตอนการออกเสียง ลงมติ รวมทั้งสิทธิการออกเสียงลงคะแนนตามแต่ละประเภทหุ้น
- ผู้ถือหุ้นทุกรายมีสิทธิและความเท่าเทียมกันในการรับทราบสารสนเทศ การแสดงความคิดเห็น และตั้งคำถามใดๆ ต่อที่ประชุม ตามระเบียบวาระการประชุมและเรื่องที่เสนอ โดยประธานที่ประชุมมีหน้าที่จัดสรรเวลาให้เหมาะสมและส่งเสริมให้มีการแสดงความคิดเห็นและซักถามในที่ประชุม
- ผู้ถือหุ้นทุกรายมีสิทธิเสนอเพิ่มวาระการประชุมล่วงหน้าก่อนวันประชุมผู้ถือหุ้นให้ชัดเจนเป็นการล่วงหน้า เพื่อแสดงถึงความเป็นธรรมและความโปร่งใสในการพิจารณาว่าจะเพิ่มวาระที่ผู้ถือหุ้นส่วนน้อยเสนอหรือไม่
- ในการประชุมผู้ถือหุ้น จะดำเนินการประชุมโดยเรียงตามวาระที่ได้แจ้งไว้ในหนังสือเชิญประชุม โดยไม่มีการเพิ่มเติมวาระอื่นๆ ที่ไม่ได้ระบุไว้ในหนังสือเชิญประชุม ทั้งนี้เพื่อความเป็นธรรมต่อผู้ถือหุ้นที่ไม่ได้เข้าร่วมประชุม
- บริษัทฯ จะจัดให้มีการใช้บัตรลงคะแนนในทุกวาระการประชุมที่ต้องมีการลงคะแนนเสียง ทั้งนี้เพื่อความโปร่งใสและสามารถตรวจสอบได้ในกรณีมีข้อโต้แย้งในภายหลัง พร้อมทั้งตรวจนับคะแนนเสียง และเปิดเผยผลการลงคะแนนเสียง และบันทึกมติของที่ประชุมไว้อย่างชัดเจนในรายงานการประชุม
- บริษัทฯ จะเปิดโอกาสให้ผู้ถือหุ้นได้เสนอชื่อบุคคลเพื่อเข้าดำรงตำแหน่งกรรมการเป็นการล่วงหน้าและให้โอกาสใช้สิทธิในการแต่งตั้งกรรมการเป็นรายคน
- กรรมการบริษัท และผู้บริหารจะต้องเปิดเผยข้อมูลเกี่ยวกับส่วนได้เสียของตนและผู้ที่เกี่ยวข้อง เพื่อให้คณะกรรมการบริษัท สามารถพิจารณาธุรกรรมของบริษัทฯ ที่อาจมีความขัดแย้งของผลประโยชน์และสามารถตัดสินใจเพื่อประโยชน์ของบริษัทฯ โดยรวม ทั้งนี้ กรรมการและผู้บริหารที่มีส่วนได้เสียกับธุรกรรมที่กำกับบริษัทฯ ไม่ควรมีส่วนร่วมในการตัดสินใจทำธุรกรรมดังกล่าว
- กรรมการบริษัท และผู้บริหารจะต้องรายงานการถือครองหลักทรัพย์ตามที่กฎหมายกำหนด และจัดส่งรายงานดังกล่าวให้แก่คณะกรรมการบริษัทฯ เป็นประจำ รวมทั้งเปิดเผยข้อมูลในรายงานประจำปี
- ห้ามไม่ให้มีการใช้ออกสหรือข้อมูลที่ได้จากการเป็นกรรมการ ผู้บริหาร ในการหาประโยชน์ให้แก่ตนเองหรือผู้อื่นในทางมิชอบ เช่น การซื้อขายหลักทรัพย์ โดยใช้ข้อมูลภายใน การนำข้อมูลภายในไปเปิดเผยกับบุคคลที่เกี่ยวข้องกับกรรมการและผู้บริหารถือเป็นการเอาเปรียบ หรืออาจก่อให้เกิดความเสียหายแก่ผู้ถือหุ้นโดยรวม เป็นต้น

## หมวดที่ 3 บทบาทของผู้มีส่วนได้เสีย

บริษัทฯ มีนโยบายในการปฏิบัติต่อผู้มีส่วนได้เสียและคำนึงถึงสิทธิของผู้มีส่วนได้เสียทั้งภายในและภายนอกของบริษัทฯ ผู้มีส่วนได้เสียควรได้รับการดูแลจากบริษัทฯ ตามสิทธิที่มีตามกฎหมายที่เกี่ยวข้อง คณะกรรมการบริษัทฯ ควรพิจารณาให้มีกระบวนการส่งเสริมให้เกิดความร่วมมือระหว่างบริษัทฯ กับผู้มีส่วนได้เสียในการสร้างความมั่งคั่ง ความมั่นคงทางการเงินและความยั่งยืนของกิจการ ในระบบการกำกับดูแลกิจการมีผู้มีส่วนได้เสียหลายกลุ่มด้วยกัน ที่สำคัญ ได้แก่ ลูกค้า พนักงาน คู่ค้า ผู้ถือหุ้น หรือผู้ลงทุน เจ้าหนี้ และชุมชนที่บริษัทฯ ตั้งอยู่ สังคม หรือภาครัฐ และกลุ่มผู้มีส่วนได้เสียอื่น ได้แก่ คู่แข่ง เป็นต้น โดยคณะกรรมการบริษัทฯ ได้กำหนดนโยบายให้มีการปฏิบัติต่อผู้มีส่วนได้เสียแต่ละกลุ่ม โดยคำนึงถึงสิทธิของ ผู้มีส่วนได้เสียดังกล่าวตามกฎหมาย หรือตามข้อตกลงที่มีกับบริษัทฯ ดังต่อไปนี้ ทั้งนี้ บริษัทฯ ได้จัดให้มีการเปิดเผยข้อมูลสำคัญอย่างเป็นธรรม โปร่งใส และทันเวลา เพื่อให้ผู้มีส่วนได้เสียทุกกลุ่มได้รับการปฏิบัติอย่างเท่าเทียมกัน นอกจากนี้แล้ว บริษัทฯ ยังได้จัดให้มีช่องทางรับแจ้งเบาะแส หรือข้อร้องเรียน หรือข้อคิดเห็น หรือข้อเสนอแนะ

ใดที่แสดงว่าผู้มีส่วนได้ส่วนเสียได้รับผลกระทบ หรือมีความเสี่ยงที่จะได้รับผลกระทบอันจะก่อให้เกิดความเสียหายต่อผู้มีส่วนได้ส่วนเสียทุกกลุ่มจากการดำเนินธุรกิจของบริษัท หรือจากการปฏิบัติของพนักงานบริษัท เกี่ยวกับการกระทำที่ผิดกฎหมายหรือจรรยาบรรณ รวมถึงพฤติกรรมที่อาจสื่อถึงการทุจริต การปฏิบัติอย่างไม่เท่าเทียมกัน หรือการกระทำที่ขาดความระมัดระวังและขาดความรอบคอบ โดยบริษัท จะดำเนินการตรวจสอบขั้นต้นและบันทึกการสอบสวนไว้เป็นลายลักษณ์อักษร และไม่เปิดเผยซึ่งผู้แจ้งเบาะแส รวมทั้งดำเนินการจัดเก็บข้อมูลการร้องเรียนเป็นความลับ เพื่อคุ้มครองผลกระทบที่อาจเกิดขึ้นกับผู้แจ้งเบาะแสดังกล่าว

## 1. ผู้ถือหุ้น

บริษัท มุ่งมั่นที่จะรับผิดชอบต่อและสร้างความพึงพอใจสูงสุดให้กับผู้ถือหุ้น คำนึงถึงการเจริญเติบโตของบริษัท อย่างยั่งยืน และให้ผลตอบแทนที่เหมาะสมอย่างต่อเนื่อง โดยดำเนินการให้มีผลประกอบการที่ดีอย่างสม่ำเสมอ และมีการพัฒนาธุรกิจอย่างต่อเนื่อง โดยการดำเนินงานอย่างโปร่งใส ด้วยระบบบัญชี ระบบการควบคุม และตรวจสอบภายในที่เชื่อถือได้

ทั้งนี้คณะกรรมการบริษัทได้กำหนดแนวทางปฏิบัติสำหรับกรรมการ ผู้บริหาร และพนักงาน ไว้ในจริยธรรมธุรกิจของกลุ่มบริษัท เพื่อให้เกิดความโปร่งใส และเป็นธรรมต่อผู้มีส่วนได้เสียกลุ่มต่างๆ โดยสรุปจริยธรรมว่าด้วยการปฏิบัติต่อผู้มีส่วนได้เสียต่างๆได้ดังนี้

### จริยธรรมว่าด้วยการปฏิบัติต่อผู้ถือหุ้น

คณะกรรมการบริษัท มีแนวทางปฏิบัติต่อผู้ถือหุ้นอย่างเสมอภาคและเท่าเทียมกันดังนี้

1. ปฏิบัติหน้าที่และดำเนินธุรกิจด้วยความซื่อสัตย์สุจริต โปร่งใส มีความรับผิดชอบต่อผู้ถือหุ้นโดยสม่ำเสมอ (Accountability to Shareholders) มีการเปิดเผยข้อมูลต่อผู้ถือหุ้นอย่างถูกต้อง ครบถ้วน มีมาตรฐานโดยอยู่ภายใต้กรอบของกฎหมายหลักจริยธรรมและแนวทางการกำกับดูแลกิจการที่ดี
2. บริหารกิจการของบริษัท ให้มีความเจริญก้าวหน้า มั่นคง โดยใช้ความรู้ ความสามารถ ประสบการณ์อย่างเต็มที่ ตลอดจนตัดสินใจดำเนินการใดๆ ด้วยความซื่อสัตย์ สุจริต ระมัดระวัง รอบคอบ (Duty of Care) และเป็นธรรม เพื่อผลประโยชน์สูงสุดของผู้ถือหุ้นโดยรวม
3. กำกับดูแลการดำเนินงาน เพื่อให้มั่นใจว่า บริษัท มีสถานะทางการเงิน การบริหารและการจัดการที่ถูกต้อง เหมาะสม เพื่อปกป้องและเพิ่มผลประโยชน์ของผู้ถือหุ้น
4. จัดการดูแลไม่ให้ทรัพย์สินใดๆ ของบริษัท เสื่อมค่า สูญหาย หรือสูญเสียไปโดยเปล่าประโยชน์
5. ไม่แสวงหาประโยชน์ให้ตนเองและผู้เกี่ยวข้อง โดยเปิดเผยข้อมูลภายในใดๆ ของบริษัท ที่เป็นความลับและหรือยังไม่ได้เปิดเผยต่อสาธารณะ ต่อบุคคลภายนอกอันจะนำมาซึ่งผลเสียของบริษัท
6. เคารพสิทธิของผู้ถือหุ้นโดยรายงานสถานะและผลการดำเนินงานของบริษัท รวมทั้งข้อมูลสารสนเทศ ให้ผู้ถือหุ้นทุกรายทราบอย่างเท่าเทียมกัน สม่ำเสมอ ทันเวลา ถูกต้องและครบถ้วนตามความจริง โดยมีข้อมูลสนับสนุนที่มีเหตุผลอย่างเพียงพอ และเป็นไปตามที่สำนักงานคณะกรรมการกำกับหลักทรัพย์และตลาดหลักทรัพย์และตลาดหลักทรัพย์แห่งประเทศไทยกำหนด
7. ไม่ดำเนินการใดๆ ในลักษณะซึ่งอาจก่อให้เกิดความขัดแย้งทางผลประโยชน์กับบริษัท โดยมีได้แจ้งให้บริษัท ทราบ

## 2. พนักงาน

พนักงานถือเป็นปัจจัยสำคัญสู่ความสำเร็จขององค์กร บริษัท จึงมุ่งมั่นสร้างระบบการบริหารทรัพยากรบุคคลและการประเมินผลการปฏิบัติงานที่เป็นธรรม บริษัท สรรหาและรักษาพนักงานที่มีความสามารถและประสบการณ์ในการปฏิบัติงาน โดยมุ่งพัฒนา และเพิ่มพูนความสามารถของพนักงานอย่างต่อเนื่อง พร้อมทั้งส่งเสริมพนักงานให้มีโอกาสในความก้าวหน้าและมั่นคงในอนาคต ปฏิบัติต่อพนักงานทุกคนอย่างเท่าเทียมกัน โดยมีแนวทางปฏิบัติต่อพนักงานดังนี้

1. ปฏิบัติต่อพนักงานด้วยความเคารพในเกียรติ ศักดิ์ศรี และหลักสิทธิมนุษยชน
2. การแต่งตั้ง โยกย้าย รวมถึงให้รางวัล และลงโทษพนักงานกระทำด้วยความสุจริตใจและตั้งอยู่บนพื้นฐานของความรู้ ความสามารถ ความเหมาะสม และเป็นธรรมโดยไม่เลือกปฏิบัติ
3. ประเมินผลงานและความก้าวหน้าของพนักงานอย่างสม่ำเสมอ
4. ให้ผลตอบแทนในด้านต่างๆ อย่างเป็นธรรมและความเหมาะสมตามความรู้ ความสามารถ ประสบการณ์ ตำแหน่งงาน ความรับผิดชอบและผลการปฏิบัติงานของพนักงานแต่ละคน โดยจะพิจารณาให้สอดคล้องกับผลการดำเนินงานของบริษัท สภาพแวดล้อมทางเศรษฐกิจและสังคม
5. จัดให้มีสวัสดิการและสิทธิประโยชน์ต่างๆ ที่เหมาะสม ให้กับพนักงานโดยเทียบเคียงกับบริษัทอื่นที่อยู่ในธุรกิจเดียวกันหรือใกล้เคียงกัน และเป็นไปตามที่กฎหมายกำหนด เช่น กองทุนสำรองเลี้ยงชีพสำหรับพนักงาน เป็นต้น
6. สนับสนุนและให้ความสำคัญกับการพัฒนาความรู้ความสามารถและศักยภาพที่เป็นประโยชน์ต่อพนักงานทุกระดับอย่างต่อเนื่องและสม่ำเสมอ เพื่อความก้าวหน้าในอาชีพการงานของพนักงาน
7. ดูแลรักษาสุขภาพแวดล้อมที่ดีในการทำงานเพื่อสุขอนามัยและมีความปลอดภัยต่อชีวิตและทรัพย์สินของพนักงานอยู่เสมอ
8. จัดให้มีอุปกรณ์อำนวยความสะดวกและสวัสดิการที่เหมาะสมสำหรับลูกจ้างที่ทุพพลภาพ
9. ส่งเสริมให้พนักงานมีคุณภาพชีวิตที่ดียิ่งขึ้นและสนับสนุนให้มีการพัฒนาชีวิตความเป็นอยู่ของครอบครัวพนักงานให้มีความสุข และสามารถพึ่งพาตนเองอย่างยั่งยืน ตามแนวปรัชญาของเศรษฐกิจพอเพียง
10. ส่งเสริมการมีส่วนร่วมของพนักงาน และเคารพสิทธิในการรวมกลุ่มของพนักงาน ในอันที่จะเสนอแนะหรือกำหนดแนวทางการทำงาน และ/หรือข้อตกลงต่างๆ เพื่อให้เกิดประโยชน์แก่ทุกฝ่าย และสร้างความสัมพันธ์อันดีในการทำงานร่วมกัน ตลอดจนมีช่องทางในการรับเรื่องร้องเรียนการกระทำผิด แนวทางการไต่สวนหาข้อเท็จจริง และการปกป้องผู้แจ้งเบาะแส
11. ส่งเสริมให้พนักงานปฏิบัติงานภายใต้วัฒนธรรม และค่านิยมที่ดีร่วมกัน ตลอดจนมีความสามัคคีภายในองค์กร
12. บริหารงานโดยระมัดระวังและหลีกเลี่ยงการกระทำใดๆ ที่ไม่เป็นธรรม ซึ่งอาจมีผลกระทบต่อความมั่นคงในหน้าที่การงานของพนักงาน
13. ปฏิบัติตามกฎหมายข้อบังคับต่างๆ เกี่ยวกับกฎหมายแรงงาน (เช่น การจ้างงาน การเลิกจ้าง) และสวัสดิภาพของพนักงาน

### 3. ลูกค้า

บริษัท มีความมุ่งมั่นในการสร้างความพึงพอใจ และตอบสนองความต้องการของลูกค้า เพื่อให้ได้รับผลิตภัณฑ์และบริการที่มีคุณภาพ และเป็นธรรมในระดับราคาที่เหมาะสม โดยมีแนวทางปฏิบัติต่อลูกค้าและผู้บริโภคดังนี้

1. ดำเนินการสนองความต้องการของลูกค้าด้วยคุณภาพของสินค้าและบริการที่ดีในราคาที่เหมาะสมโดยพนักงานที่มีคุณภาพ ด้วยนวัตกรรมและเทคโนโลยีที่ทันสมัย
2. มีการศึกษา ประเมิน และปรับปรุงผลกระทบของสินค้าและ/หรือบริการที่อาจเกิดขึ้นกับผู้บริโภคอย่างสม่ำเสมอ ตลอดจนควบคุมดูแลสินค้าและบริการให้มีคุณภาพ ตรงตามมาตรฐาน ข้อกำหนด กฎหมายคุ้มครองผู้บริโภค หรือกฎหมายอื่นที่เกี่ยวข้อง
3. ให้ข้อมูลข่าวสารที่ถูกต้อง เพียงพอและเป็นประโยชน์สำหรับการตัดสินใจของผู้บริโภคสินค้าและ/หรือบริการ โดยไม่จงใจปกปิดเนื้อหาหรือให้ข้อมูลเท็จหรือจงใจให้ผู้บริโภคสินค้าและ/หรือบริการเข้าใจผิด อันเป็นเหตุให้ลูกค้าเข้าใจผิดเกี่ยวกับคุณภาพ ปริมาณหรือเงื่อนไขใดๆ ของสินค้าหรือบริการนั้นๆ
4. จัดให้มีกระบวนการที่ลูกค้าสามารถแจ้งถึงปัญหาของการนำสินค้าไปใช้ หรือการให้บริการที่ไม่เหมาะสม ผ่านทาง E-mail หรือ Call Center เพื่อที่บริษัทฯ จะได้ป้องกัน/แก้ไขปัญหาให้กับลูกค้าได้อย่างรวดเร็วและเหมาะสม รวมทั้งนำข้อมูลดังกล่าวไปปรับปรุงหรือพัฒนาสินค้าและการให้บริการดังกล่าวต่อไป
5. สนับสนุนกิจกรรมต่างๆ ในอันที่จะเสริมสร้างและธำรงรักษาไว้ซึ่งความสัมพันธ์อันดีระหว่างลูกค้ากับบริษัทฯ ให้ยั่งยืนสืบไป



#### 4. คู่ค้า คู่แข่งทางการค้า และเจ้าหนี้

บริษัทฯ ยึดถือความเสมอภาคและความซื่อสัตย์ในการดำเนินธุรกิจและผลประโยชน์ร่วมกันบนหลักจรรยาบรรณที่ดี ปฏิบัติตามกฎหมาย กติกาและเงื่อนไขที่มีต่อคู่สัญญาอย่างเคร่งครัด สร้างพันธมิตรทางการค้า รวมทั้งรักษาสัมพันธภาพที่ดีกับทุกฝ่าย

##### จริยธรรมว่าด้วยการปฏิบัติต่อคู่ค้า

คณะกรรมการบริษัทฯ ปฏิบัติต่อคู่ค้าด้วยความเสมอภาคและคำนึงถึงผลประโยชน์ร่วมกัน โดยแนวทางปฏิบัติต่อคู่ค้าดังนี้

1. ปฏิบัติต่อคู่ค้าอย่างเสมอภาค เป็นธรรมและตั้งอยู่บนพื้นฐานของการได้รับผลตอบแทนที่เป็นธรรมต่อทั้งสองฝ่าย
2. ปฏิบัติตามสัญญาหรือเงื่อนไขต่างๆ ที่ตกลงกันไว้อย่างเคร่งครัด และในกรณีที่ไม่สามารถปฏิบัติตามเงื่อนไขข้อใดข้อหนึ่งได้ ต้องรีบแจ้งให้คู่ค้าทราบโดยเร็ว เพื่อร่วมกันพิจารณาหาแนวทางแก้ไขโดยใช้หลักความสมเหตุสมผล
3. ไม่เรียกรับ หรือ ยอมรับทรัพย์สิน หรือประโยชน์อื่นใด ที่ไม่สุจริตในการค้ากับคู่ค้า
4. ในกรณีที่มิใช่ข้อมูลว่ามีการเรียกรับหรือยอมรับทรัพย์สินหรือประโยชน์อื่นใด ที่ไม่สุจริตเกิดขึ้น จะต้องเปิดเผยข้อมูลต่อคู่ค้า เพื่อร่วมกันแก้ไขปัญหา โดยไม่ชักช้า
5. มีนโยบาย หรือมาตรการในการตรวจสอบ คัดกรองคู่ค้าของบริษัทฯ เช่น ผู้ผลิต ผู้รับจ้างต่างๆ รวมทั้งสนับสนุนการทำธุรกิจกับคู่ค้าที่ดำเนินกิจการอย่างเป็นธรรม ไม่มีการละเมิดสิทธิมนุษยชน และตระหนักถึงความรับผิดชอบต่อสังคม
6. ไม่ให้ความร่วมมือหรือสนับสนุนบุคคลหรือองค์กรใดๆ ที่ทำธุรกิจผิดกฎหมาย หรือเป็นภัยต่อสังคมและความมั่นคงของประเทศ
7. มุ่งมั่นในการรักษาสัมพันธภาพที่ยั่งยืนกับคู่ค้าและคู่สัญญาและให้ความเชื่อถือซึ่งกันและกัน

##### จริยธรรมว่าด้วยการปฏิบัติต่อคู่แข่งทางการค้า

คณะกรรมการบริษัทฯ ดำเนินธุรกิจภายใต้กรอบกติกาของการแข่งขันเสรีและเป็นธรรม โดยแนวทางปฏิบัติต่อคู่แข่งทางการค้าดังนี้

1. ประพฤติปฏิบัติต่อคู่แข่งทางการค้า ภายใต้กรอบกติกา มารยาทของการแข่งขันที่ดี และเป็นธรรม
2. ไม่กระทำโดยเจตนาเพื่อทำลายชื่อเสียงของคู่แข่งทางการค้าด้วยการกล่าวหาในทางเสื่อมเสีย โดยปราศจากซึ่งข้อมูลอันอาจกล่าวอ้างได้
3. ไม่กระทำการใดๆ ที่เป็นการละเมิดทรัพย์สินทางปัญญาและงานอันมีลิขสิทธิ์ของผู้อื่น หรือคู่แข่งทางการค้า

##### จริยธรรมว่าด้วยการปฏิบัติต่อเจ้าหนี้

คณะกรรมการบริษัทฯ ยึดมั่นในการดำเนินธุรกิจเพื่อสร้างความเชื่อถือให้กับเจ้าหนี้ โดยมีแนวทางปฏิบัติต่อเจ้าหนี้ดังนี้

1. ปฏิบัติตามสัญญาหรือเงื่อนไขต่างๆ ที่ตกลงกันไว้อย่างเคร่งครัด รวมถึงภาระผูกพันและหนี้สินที่อาจเกิดขึ้น ในกรณีที่ไม่สามารถปฏิบัติตามเงื่อนไขข้อใดข้อหนึ่ง หรือมีเหตุทำให้ผิดนัดชำระหนี้ ต้องรีบแจ้งให้เจ้าหนี้ทราบโดยไม่ปกปิดข้อเท็จจริง เพื่อร่วมกันพิจารณาหาแนวทางแก้ไขโดยใช้หลักความสมเหตุสมผล
2. บริหารจัดการเงินทุนให้มีโครงสร้างที่เหมาะสมเพื่อสนับสนุนการดำเนินธุรกิจของบริษัทฯ และรักษาความเชื่อมั่นต่อเจ้าหนี้
3. ไม่ให้ความร่วมมือหรือสนับสนุนบุคคลหรือองค์กรใดๆ ที่ทำธุรกิจผิดกฎหมาย หรือเป็นภัยต่อสังคมและความมั่นคงของประเทศ
4. มุ่งมั่นในการรักษาสัมพันธภาพที่ยั่งยืนกับเจ้าหนี้และให้ความเชื่อถือซึ่งกันและกัน

#### 5. ชุมชน สังคมและสิ่งแวดล้อม

บริษัทฯ ได้ดำเนินธุรกิจด้วยสำนึกรับผิดชอบต่อสังคมและสิ่งแวดล้อม จึงมีความตระหนัก ห่วงใยและใส่ใจถึงความปลอดภัยของชุมชน และคุณภาพชีวิตของประชาชนและสังคมอยู่เสมอ บริษัทฯ ยึดมั่นในการดำเนินธุรกิจอย่างมีความรับผิดชอบต่อสังคม และให้ความใส่ใจต่อชุมชน สังคม และสิ่งแวดล้อมโดยรวม รวมทั้งมุ่งปฏิบัติตามกฎหมายและระเบียบที่เกี่ยวข้อง ซึ่งบริษัทฯ ได้ดำเนินธุรกิจควบคู่ไปกับการป้องกันและลดผลกระทบที่เกิดหรืออาจเกิดขึ้นกับชุมชนและสิ่งแวดล้อม โดยมีนโยบาย/แนวทางปฏิบัติต่อชุมชน สิ่งแวดล้อม และสังคมส่วนรวม ดังต่อไปนี้ ในกรณีนี้ บริษัทฯ จะเปิดเผยกิจกรรมต่างๆ ที่แสดงให้เห็นถึงการดำเนินการตามนโยบาย/แนวปฏิบัติดังกล่าว

รวมทั้งจัดทำรายงานความรับผิดชอบต่อสังคมและสิ่งแวดล้อมของบริษัทฯ ไว้ในรายงานประจำปีหรืออาจจัดทำเป็นฉบับแยกต่างหากจากรายงานประจำปีตามความเหมาะสม

1. ส่งเสริมให้มีการให้ความรู้และฝึกอบรมแก่พนักงาน เพื่อปลูกฝังจิตสำนึกเกี่ยวกับความรับผิดชอบต่อชุมชน สิ่งแวดล้อมและสังคมส่วนรวมให้เกิดขึ้นในหมู่พนักงานทุกระดับและสนับสนุนให้พนักงานเข้าร่วมกิจกรรมต่างๆ ที่บริษัทฯ จัดขึ้น
2. มีส่วนร่วมทางสังคม ในการให้การสนับสนุนและส่งเสริมกิจกรรมที่ธำรงไว้ซึ่งขนบธรรมเนียมประเพณีและวัฒนธรรมอันดีงาม ตลอดจนปฏิบัติตนเป็นศาสนิกชนที่ดีในการให้การอุปถัมภ์กิจกรรมทางศาสนาอย่างสม่ำเสมอ
3. มีส่วนร่วมในการสนับสนุนกิจกรรมที่เกี่ยวข้องกับการศึกษา ความสามารถทางด้านกีฬา การพัฒนาความรู้ทางวิชาชีพให้มีความเข้มแข็งพึ่งพาตนเองได้อย่างยั่งยืน
4. มีส่วนร่วมในการรับผิดชอบต่อสังคม ในเรื่องสาธารณประโยชน์ การรักษาสภาพแวดล้อม และการพัฒนาชุมชน ตลอดจนโครงการสร้างสรรค์เพื่อส่งเสริมและสนับสนุนความเป็นอยู่ที่ดีขึ้นของคนในชุมชน
5. มีส่วนร่วมในการรับผิดชอบต่อสังคมในรูปแบบต่างๆ เช่น การจัดทำโครงการทำฟันฟรีสำหรับพระภิกษุสงฆ์
6. รณรงค์และสร้างจิตสำนึกให้แก่พนักงานในการอนุรักษ์และการใช้ทรัพยากร และพลังงานต่างๆ อย่างมีประสิทธิภาพ
7. ไม่กระทำการใดๆ ที่มีผลเสียหายต่อชื่อเสียงของประเทศ ทรัพยากรธรรมชาติ และสิ่งแวดล้อม
8. ไม่ให้ความร่วมมือหรือสนับสนุนบุคคลหรือองค์กรใดๆ ที่ทำธุรกิจผิดกฎหมาย หรือเป็นภัยต่อสังคมและความมั่นคงของประเทศ
9. ปฏิบัติหรือควบคุมให้มีการปฏิบัติตาม ข้อกำหนด และกฎหมายที่เกี่ยวข้องอย่างเคร่งครัด

#### หมวดที่ 4. การเปิดเผยข้อมูลและความโปร่งใส

บริษัทฯ ตระหนักถึงความสำคัญของการเปิดเผยข้อมูลสารสนเทศที่สำคัญของบริษัทฯ ให้มีความถูกต้อง ครบถ้วน เป็นปัจจุบัน โปร่งใส ตรงไปตรงมา ตรวจสอบได้ ในระยะเวลาเหมาะสม และเป็นประโยชน์เพื่อการตัดสินใจในการลงทุน การบริหารงาน และตัดสินใจดำเนินการใดๆ สำหรับผู้มีส่วนได้เสียทุกฝ่าย บริษัทฯ จึงมีหน้าที่ให้ข้อมูลแก่ผู้ที่เกี่ยวข้องทุกฝ่ายด้วยความเป็นธรรม ด้วยข้อมูลที่เหมาะสม ถูกต้อง เชื่อถือได้ ทันเวลา และผู้มีส่วนได้เสียทุกกลุ่มเข้าถึงข้อมูลอย่างเท่าเทียมกัน โดยผ่านทางช่องทางต่างๆ เช่น ตลาดหลักทรัพย์แห่งประเทศไทย แบบแสดงรายการข้อมูลประจำปี (แบบ 56-1) รายงานประจำปี สื่อต่างๆ ตลอดจนเว็บไซต์ของบริษัทฯ โดยมีนโยบาย/แนวทางปฏิบัติต่อชุมชน สิ่งแวดล้อม และสังคมส่วนรวม ดังต่อไปนี้

- บริษัทฯ จะเปิดเผยข้อมูลดังต่อไปนี้ เป็นอย่างน้อยในเว็บไซต์ของบริษัทฯ ได้แก่
  1. วิสัยทัศน์และพันธกิจของบริษัทฯ
  2. ลักษณะการประกอบธุรกิจของบริษัทฯ
  3. รายชื่อคณะกรรมการบริษัทฯ และผู้บริหาร
  4. งบการเงินและรายงานเกี่ยวกับฐานะการเงินและผลการดำเนินงาน ทั้งฉบับปัจจุบันและของปีก่อนหน้า
  5. แบบ 56-1 และรายงานประจำปี ที่สามารถให้ดาวน์โหลดได้
  6. ข้อมูลหรือเอกสารอื่นใดที่บริษัทฯ นำเสนอต่อนักวิเคราะห์ ผู้จัดการกองทุน หรือสื่อต่างๆ
  7. โครงสร้างการถือหุ้นทั้งทางตรงและทางอ้อม
  8. โครงสร้างกลุ่มบริษัทฯ รวมถึงบริษัทย่อย บริษัทร่วม บริษัทร่วมค้า และ Special purpose enterprises/ vehicles (SPEs/SPVs)
  9. กลุ่มผู้ถือหุ้นรายใหญ่ทั้งทางตรงและทางอ้อมที่ถือหุ้นตั้งแต่ร้อยละ 5 ของจำนวนหุ้นที่จำหน่ายได้แล้วทั้งหมด และมีสิทธิออกเสียง
  10. การถือหุ้นทั้งทางตรงและทางอ้อมของกรรมการ ผู้ถือหุ้นรายใหญ่ ผู้บริหารระดับสูง
  11. หนังสือเชิญประชุมสามัญและวิสามัญผู้ถือหุ้น
  12. ข้อบังคับบริษัทฯ หนังสือบริคณห์สนธิ และข้อตกลงของกลุ่มผู้ถือหุ้น (ถ้ามี)
  13. นโยบายด้านการกำกับดูแลกิจการที่ดีของบริษัทฯ
  14. นโยบายด้านการบริหารความเสี่ยง รวมถึงวิธีการจัดการความเสี่ยงด้านต่างๆ

15. กฎบัตร หรือหน้าที่ความรับผิดชอบ คุณสมบัติ วาระการดำรงตำแหน่งของคณะกรรมการบริษัทฯ รวมถึงเรื่องที่ต้องได้รับความเห็นชอบจากคณะกรรมการบริษัทฯ
  16. กฎบัตร หรือหน้าที่ความรับผิดชอบ คุณสมบัติ วาระการดำรงตำแหน่งของคณะกรรมการตรวจสอบ
  17. ข้อมูลติดต่อหน่วยงาน หรือบุคคลที่รับผิดชอบงานนักลงทุนสัมพันธ์ เช่น ชื่อบุคคลที่สามารถให้ข้อมูลได้ หมายเลขโทรศัพท์
- บริษัทฯ จะจัดให้มีแผนกนักลงทุนสัมพันธ์ (Investor Relations) เพื่อสื่อสาร ให้ข้อมูล และตอบข้อซักถามของผู้ถือหุ้น นักลงทุน นักวิเคราะห์ สื่อมวลชน และภาครัฐที่เกี่ยวข้อง เพื่อให้บุคคลดังกล่าวได้รับข้อมูลของบริษัทฯ อย่างถูกต้อง ครบถ้วน โปร่งใส
  - บริษัทฯ จะจัดให้มีรายงานความรับผิดชอบต่อคณะกรรมการบริษัท ต่อรายงานทางการเงินแสดงควบคู่กับรายงานของผู้สอบบัญชีในรายงานประจำปี
  - บริษัทฯ จะจัดทำคำอธิบายและการวิเคราะห์ของฝ่ายจัดการ (Management Discussion and Analysis หรือ MD&A) เพื่อประกอบการเปิดเผยงบการเงินทุกไตรมาส เพื่อให้นักลงทุนได้รับทราบข้อมูลและเข้าใจการเปลี่ยนแปลงที่เกิดขึ้นกับฐานะการเงินและผลการดำเนินงานของบริษัทฯ ในแต่ละไตรมาสได้ดียิ่งขึ้น
  - บริษัทฯ จะเปิดเผยบทบาทและหน้าที่ของคณะกรรมการบริษัท และคณะกรรมการชุดย่อย จำนวนครั้งของการประชุม และจำนวนครั้งที่เข้าร่วมประชุมในปีที่ผ่านมาและความเห็นจากการทำหน้าที่ รวมทั้งการฝึกอบรมและพัฒนาด้านวิชาชีพอย่างต่อเนื่องของคณะกรรมการบริษัท ในรายงานประจำปี
  - บริษัทฯ จะเปิดเผยนโยบายการจ่ายค่าตอบแทนแก่กรรมการและผู้บริหารระดับสูงของบริษัทฯ และบริษัทย่อย ที่สะท้อนถึงภาระหน้าที่และความรับผิดชอบต่อแต่ละท่าน รวมทั้งรูปแบบหรือลักษณะของค่าตอบแทนด้วย

## หมวดที่ 5. ความรับผิดชอบต่อคณะกรรมการ

คณะกรรมการบริษัท มีความรับผิดชอบต่อผู้ถือหุ้นเกี่ยวกับการดำเนินธุรกิจของบริษัทฯ การกำกับดูแล กิจการให้เป็นไปตามกฎหมาย วัตถุประสงค์ ข้อบังคับของบริษัทฯ และมติที่ประชุมผู้ถือหุ้น

### 1. โครงสร้างคณะกรรมการบริษัท

คณะกรรมการบริษัท มีจำนวนรวม 9 ท่าน และเป็นกรรมการอิสระไม่น้อยกว่า 1 ใน 3 ของจำนวนกรรมการทั้งหมด เป็นไปตามเกณฑ์ของสำนักงานคณะกรรมการกำกับหลักทรัพย์และตลาดหลักทรัพย์ที่กำหนดให้บริษัทจดทะเบียนต้องมีกรรมการอิสระมากกว่าหรือเท่ากับ 1 ใน 3 ของจำนวนกรรมการทั้งหมด ซึ่งคณะกรรมการของบริษัทฯ เป็นผู้ทรงคุณวุฒิจากหลากหลายอุตสาหกรรม ทั้งด้านธุรกิจ บัญชีและการเงิน ซึ่งเกี่ยวข้องและสนับสนุนธุรกิจของบริษัทฯ นอกจากนี้แล้ว บริษัทฯ ได้แต่งตั้งเลขานุการบริษัท เพื่อทำหน้าที่ให้คำแนะนำด้านกฎหมายและกฎเกณฑ์ต่างๆ ที่คณะกรรมการบริษัทฯ จะต้องทราบและปฏิบัติหน้าที่ในการดูแลกิจกรรมของคณะกรรมการบริษัทฯ รวมทั้งประสานงานให้มีการปฏิบัติตามมติคณะกรรมการ

### 2. คณะกรรมการชุดย่อย

- 2.1 คณะกรรมการบริษัท มีการกระจายอำนาจในการบริหารงานที่มีประสิทธิภาพและมีความโปร่งใสในการบริหารจัดการ โดยจัดให้มีคณะกรรมการตรวจสอบ เพื่อเป็นการแบ่งเบาภาระหน้าที่ของคณะกรรมการบริษัท ในการพิจารณาในเรื่องต่างๆ เพื่อให้สอดคล้องกับหลักการกำกับดูแลกิจการที่ดี และจัดให้มีคณะกรรมการบริหารเพื่อช่วยในการพิจารณาและกลั่นกรองงานเฉพาะเรื่องเพื่อประกอบการตัดสินใจของประธานเจ้าหน้าที่บริหาร
- 2.2 ประธานคณะกรรมการตรวจสอบเป็นกรรมการอิสระเพื่อความโปร่งใสและเป็นอิสระในการปฏิบัติหน้าที่

### 3. บทบาท หน้าที่ และความรับผิดชอบของคณะกรรมการบริษัท

#### บทบาทและหน้าที่ของคณะกรรมการบริษัท

1. คณะกรรมการบริษัทที่มีบทบาทสำคัญในการกำหนดวิสัยทัศน์ กลยุทธ์ นโยบาย เป้าหมาย ภารกิจ แผนธุรกิจ และงบประมาณของบริษัทฯ ตลอดจนกำกับดูแลให้คณะผู้บริหาร บริหารงานให้เป็นไปตามนโยบายที่กำหนดไว้อย่างมีประสิทธิภาพและเกิดประสิทธิผลภายใต้กรอบของกฎหมาย วัตถุประสงค์ ข้อบังคับ มติที่ประชุมคณะกรรมการ และมติที่ประชุมผู้ถือหุ้น ด้วยความรับผิดชอบ ซื่อสัตย์สุจริต ระมัดระวัง ตามหลักการข้อพึงปฏิบัติที่ดี โดยจะต้องพิจารณาถึงปัจจัยเสี่ยงและวางแผนแนวทางการบริหารจัดการที่มีความเหมาะสม รวมทั้งต้องดำเนินการเพื่อให้มั่นใจว่าระบบบัญชี รายงานทางการเงินและการสอบบัญชีมีความน่าเชื่อถือ เพื่อกำกับดูแลให้ฝ่ายจัดการดำเนินธุรกิจเป็นไปตามแผนธุรกิจที่กำหนดอย่างมีประสิทธิภาพและประสิทธิผล
2. คณะกรรมการบริษัทอาจแต่งตั้งคณะกรรมการเฉพาะเรื่องขึ้นตามความเหมาะสม เพื่อช่วยพิจารณาถ่วงดุลงานที่มีความสำคัญอย่างรอบคอบ
3. คณะกรรมการบริษัทกำหนดนโยบายการกำกับดูแลกิจการ และบทบัญญัติเกี่ยวกับจรรยาบรรณของบริษัทฯ และจริยธรรมทางธุรกิจ ให้เป็นลายลักษณ์อักษร เพื่อให้คณะกรรมการบริษัท ผู้บริหาร พนักงาน รวมถึงลูกจ้างทุกคนใช้เป็นแนวทางในการประพฤติปฏิบัติ ควบคู่ไปกับข้อบังคับและระเบียบของบริษัทฯ
4. คณะกรรมการบริษัทต้องคัดเลือก กำหนดค่าตอบแทน สอบทานค่าตอบแทนของคณะกรรมการบริษัท และผู้บริหารระดับสูง ฝ่าฝืนสังเกตและแก้ปัญหาความขัดแย้งของผลประโยชน์ที่อาจเกิดขึ้นของฝ่ายบริหาร กรรมการ และผู้ถือหุ้น รวมทั้งการตรวจสอบที่เป็นอิสระและมีระบบการควบคุมที่เหมาะสมใช้อยู่ โดยเฉพาะอย่างยิ่งระบบการฝ่าฝืนสังเกตความเสี่ยง การควบคุมการเงิน และการปฏิบัติตามกฎหมายและในกรณีที่น่าจะเป็นอาจเปลี่ยนตัวผู้บริหารคนสำคัญและสอดส่องดูแลการสืบทอดงาน
5. คณะกรรมการบริษัทจะจัดให้มีการประชุมคณะกรรมการอย่างน้อยทุก 3 เดือน ยกเว้นมีเหตุอันควรสามารถเรียกประชุมได้เป็นกรณีพิเศษ และจะกำหนดตารางการประชุมให้ทราบล่วงหน้าตลอดปี เพื่อให้กรรมการสามารถจัดเวลาเข้าร่วมประชุมได้ทุกครั้งที่ปรึกษาสิทธิประโยชน์ของบริษัทฯ
6. บริษัทฯ จะจัดส่งหนังสือนัดประชุมและระเบียบวาระการประชุมล่วงหน้าไม่น้อยกว่า 7 วันก่อนวันประชุม เว้นแต่ในกรณีจำเป็นรีบด่วนเพื่อรักษาสิทธิหรือประโยชน์ของบริษัทฯ จะแจ้งหนังสือนัดประชุมและระเบียบวาระการประชุมให้ช้ากว่านั้นก็ได้ เพื่อให้มีข้อมูลที่ครบถ้วน เพียงพอต่อการพิจารณาข้อเสนอต่างๆ ล่วงหน้าเพื่อให้มีเวลาในการวิเคราะห์ข้อมูลอย่างถี่ถ้วนและสามารถปฏิบัติหน้าที่ได้อย่างมีประสิทธิภาพ
7. กรรมการบริษัทได้รับการสนับสนุนให้อภิปรายแสดงความคิดเห็นในประเด็นต่างๆ อย่างเต็มที่
8. กรรมการบริษัทแต่ละคนมีความเป็นอิสระที่จะเสนอเรื่องเข้าสู่การประชุม
9. คณะกรรมการบริษัทควรเข้าถึงสารสนเทศที่จำเป็นเพิ่มเติมได้จากประธานเจ้าหน้าที่บริหาร หรือผู้บริหารอื่นที่ได้รับมอบหมายภายในขอบเขตนโยบายที่กำหนด และในกรณีที่จำเป็น คณะกรรมการบริษัทอาจจัดให้มีการเห็นอิสระจากที่ปรึกษาหรือผู้ประกอบวิชาชีพภายนอก โดยถือเป็นค่าใช้จ่ายของบริษัทฯ
10. กรรมการที่มีส่วนได้เสียจะต้องพิจารณาว่าจะของตนเว้นจากการร่วมอภิปรายให้ความเห็น หรือลงคะแนนเสียงในวาระดังกล่าว หรือจะไม่เข้าร่วมประชุมในระเบียบวาระดังกล่าวเลย หรือขอไม่รับเอกสารระเบียบวาระการประชุมที่เกี่ยวข้อง
11. กรรมการทุกคนมีสิทธิที่จะตรวจสอบเอกสารประกอบการประชุมกรรมการและเอกสารสำคัญอื่นๆ และหากกรรมการอิสระมีข้อสงสัยใดๆ กรรมการอื่นๆ และฝ่ายบริหารของบริษัทฯ ต้องดำเนินการเพื่อตอบข้อสงสัยดังกล่าวอย่างรวดเร็วและครบถ้วนเท่าที่จะเป็นไปได้
12. ในกรณีที่กรรมการไม่เห็นด้วยกับมติที่ประชุม กรรมการสามารถขอให้ บันทึกข้อคัดค้านไว้ในรายงานการประชุม หรือยื่นหนังสือแสดงการคัดค้านต่อประธานคณะกรรมการภายใน 3 วันนับแต่วันที่การประชุมสิ้นสุดลง
13. จัดให้มีรายงานการประชุมของคณะกรรมการที่บันทึกสาระและมติการประชุม รวมทั้งความเห็นของกรรมการ และส่งให้กรรมการเพื่อตรวจสอบความถูกต้องและครบถ้วนภายในเวลา 7 วันทำการ และจัดให้มีรายงานการประชุมที่ถูกต้องภายใน 14 วันตามกฎหมาย

14. คณะกรรมการบริษัทสนับสนุนให้มีการเชิญผู้บริหารเข้าร่วมการประชุมคณะกรรมการ เพื่อให้สารสนเทศรายละเอียดเพิ่มเติมในสถานะที่เกี่ยวข้องกับการปฏิบัติงานโดยตรงและเพื่อให้กรรมการได้มีโอกาสรู้จักผู้บริหารสำหรับประกอบการพิจารณาแผนการสืบทอดตำแหน่ง กรรมการสามารถพบฝ่ายบริหารของกลุ่มบริษัทฯ ทั้งในและนอกห้องประชุมและสามารถขอรับรายงานและเอกสารที่เกี่ยวข้องได้

## 2. คณะกรรมการบริษัท และคณะกรรมการชุดย่อย

### 2.1 โครงสร้างคณะกรรมการ

เพื่อให้การปฏิบัติหน้าที่ของคณะกรรมการมีประสิทธิภาพ คณะกรรมการได้จัดให้มีคณะกรรมการชุดย่อย เพื่อดำเนินการในเรื่องต่างๆ ตามความจำเป็น โดย ณ วันที่ 30 มิถุนายน 2559 บริษัทฯ มีคณะกรรมการชุดย่อยทั้งสิ้น 4 คณะ ประกอบด้วย คณะกรรมการตรวจสอบ คณะกรรมการสรรหาและพิจารณาค่าตอบแทน คณะกรรมการบริหาร และคณะกรรมการบริหารความเสี่ยง ซึ่งได้เปิดเผยรายชื่อของคณะกรรมการบริษัท และคณะกรรมการชุดย่อยแต่ละชุดไว้แล้วในส่วนโครงสร้างการจัดการ โดยขอบเขตอำนาจหน้าที่ของคณะกรรมการบริษัท คณะกรรมการชุดย่อยแต่ละชุด และประธานเจ้าหน้าที่บริหาร เป็นดังต่อไปนี้

#### ขอบเขตอำนาจหน้าที่ของคณะกรรมการบริษัท

1. ปฏิบัติหน้าที่ให้เป็นไปตามกฎหมาย วัตถุประสงค์ ข้อบังคับของบริษัท ตลอดจนมติของที่ประชุมผู้ถือหุ้น
2. พิจารณานุมัติแต่งตั้งบุคคลที่มีคุณสมบัติและไม่มีลักษณะต้องห้ามตามที่กำหนดใน พ.ร.บ.บริษัทมหาชน พ.ศ. 2535 และกฎหมายว่าด้วยหลักทรัพย์และตลาดหลักทรัพย์ รวมถึงประกาศข้อบังคับ และ/หรือระเบียบที่เกี่ยวข้องกับตำแหน่งกรรมการ ในกรณีที่ตำแหน่งกรรมการว่างลงเพราะเหตุอื่นนอกจากการออกตามวาระ
3. พิจารณาแต่งตั้งคณะกรรมการบริหาร โดยเลือกจากกรรมการของบริษัทฯ และ/หรือ ผู้บริหารของบริษัทฯ พร้อมทั้งกำหนดขอบเขตอำนาจหน้าที่และความรับผิดชอบของคณะกรรมการบริหาร
4. พิจารณาแต่งตั้งกรรมการอิสระและกรรมการตรวจสอบ โดยพิจารณาจากคุณสมบัติและลักษณะต้องห้ามของกรรมการอิสระและกรรมการตรวจสอบ ตามกฎหมายว่าด้วยหลักทรัพย์และตลาดหลักทรัพย์ รวมถึงประกาศข้อบังคับ และ/หรือ ระเบียบที่เกี่ยวข้องของตลาดหลักทรัพย์ฯ หรือเสนอต่อที่ประชุมผู้ถือหุ้นเพื่อพิจารณาแต่งตั้งเป็นกรรมการอิสระและกรรมการตรวจสอบของบริษัทต่อไป
5. พิจารณากำหนดและแก้ไขเปลี่ยนแปลงชื่อกรรมการซึ่งมีอำนาจผูกพันบริษัทได้
6. แต่งตั้งบุคคลอื่นใดให้ดำเนินกิจการของบริษัทฯ ภายใต้การควบคุมของคณะกรรมการ หรืออาจมอบอำนาจให้บุคคลดังกล่าวมีอำนาจ และ/หรือ ภายในเวลาตามที่คณะกรรมการเห็นสมควร ซึ่งคณะกรรมการอาจยกเลิก เพิกถอน เปลี่ยนแปลงหรือแก้ไขอำนาจนั้นๆ ได้
7. พิจารณานุมัติการทำรายการการได้มาหรือจำหน่ายไปซึ่งสินทรัพย์ของบริษัทฯ เว้นแต่ในกรณีที่รายการดังกล่าวจะต้องได้รับอนุมัติจากที่ประชุมผู้ถือหุ้น ทั้งนี้ ในการพิจารณานุมัติดังกล่าวให้เป็นไปตามประกาศ ข้อบังคับ และ/หรือ ระเบียบที่เกี่ยวข้องของตลาดหลักทรัพย์ฯ
8. พิจารณานุมัติการทำรายการที่เกี่ยวข้องกัน เว้นแต่ในกรณีที่รายการดังกล่าวจะต้องได้รับอนุมัติจากที่ประชุมผู้ถือหุ้น ทั้งนี้ ในการพิจารณานุมัติดังกล่าวให้เป็นไปตามประกาศ ข้อบังคับ และ/หรือ ระเบียบที่เกี่ยวข้องกับตลาดหลักทรัพย์ฯ
9. พิจารณานุมัติการจ่ายเงินปันผลระหว่างกาลให้แก่ผู้ถือหุ้น เมื่อเห็นได้ว่าบริษัทฯ มีกำไรพอสมควรที่จะทำเช่นนั้น และรายงานการจ่ายเงินปันผลดังกล่าวให้ที่ประชุมผู้ถือหุ้นทราบในการประชุมผู้ถือหุ้นคราวต่อไป
10. มีหน้าที่กำหนดวิสัยทัศน์ นโยบายและทิศทางการดำเนินงานของบริษัทฯ กลยุทธ์ธุรกิจ งบประมาณประจำปี และกำกับควบคุมดูแลให้ฝ่ายบริหารดำเนินการให้เป็นไปตามนโยบายที่กำหนดไว้ อย่างมีประสิทธิภาพ และประสิทธิผลเพื่อเพิ่มมูลค่าทางเศรษฐกิจสูงสุดให้แก่ผู้ถือหุ้น และการเติบโตอย่างยั่งยืน

11. รับผิดชอบต่อผู้ถือหุ้นโดยสม่ำเสมอ ดำเนินงานโดยรักษาผลประโยชน์ของผู้ถือหุ้น มีการเปิดเผยข้อมูลที่เป็นสาระสำคัญต่อผู้ลงทุนอย่างถูกต้องครบถ้วน มีมาตรฐานและโปร่งใส
12. ประเมินผลการปฏิบัติงานและกำหนดค่าตอบแทนของกรรมการ และผู้บริหารระดับสูง
13. กำกับดูแลให้ฝ่ายบริหารมีระบบการบริหารความเสี่ยงอย่างเหมาะสมและมีประสิทธิภาพ
14. พิจารณาตัดสินใจในเรื่องที่มีสาระสำคัญ เช่น นโยบายและแผนธุรกิจโครงการลงทุนขนาดใหญ่ อำนาจการบริหาร การได้มาหรือจำหน่ายไปซึ่งทรัพย์สิน และรายการอื่นใดที่กฎหมายกำหนด
15. กำหนดอำนาจและระดับการอนุมัติในการทำธุรกรรม และการดำเนินการต่างๆ ที่เกี่ยวข้องกับงานของบริษัทให้คณะหรือบุคคลตามความเหมาะสม และให้เป็นไปตามข้อกำหนดที่เกี่ยวข้องโดยจัดทำเป็นคู่มืออำนาจดำเนินการ และให้มีการทบทวนอย่างน้อยปีละ 1 ครั้ง
16. จัดให้มีระบบบัญชี การรายงานทางการเงินและการสอบบัญชีที่เชื่อถือได้ รวมทั้งดูแลจัดให้มีกระบวนการในการประเมินความเหมาะสมของการควบคุมภายใน
17. ให้ความเห็นชอบในการเสนอแต่งตั้งผู้สอบบัญชี และพิจารณาค่าสอบบัญชีประจำปี เพื่อนำเสนอต่อผู้ถือหุ้นในการพิจารณาอนุมัติแต่งตั้ง
18. รายงานความรับผิดชอบของคณะกรรมการในการจัดทำรายงานทางการเงินโดยแสดงความคู่กับรายงานของผู้สอบบัญชีไว้ในรายงานประจำปี และครอบคลุมในเรื่องสำคัญ ๆ ตามนโยบายข้อพึงปฏิบัติที่ดีสำหรับกรรมการบริษัทจดทะเบียนของตลาดหลักทรัพย์แห่งประเทศไทย
19. กำกับดูแลการปฏิบัติงานของคณะกรรมการชุดย่อยต่าง ๆ ให้เป็นไปตามกฎบัตรที่กำหนดไว้
20. คณะกรรมการต้องประเมินผลการปฏิบัติด้วยตนเอง และประเมินผลการปฏิบัติงานโดยรวม

#### ขอบเขตอำนาจหน้าที่ของคณะกรรมการตรวจสอบ

1. สอบทานรายงานทางการเงินเพื่อให้มั่นใจว่า มีความถูกต้องและเชื่อถือได้ รวมถึงการเปิดเผยข้อมูลอย่างเพียงพอ โดยการประสานงานกับผู้สอบบัญชีภายนอก และผู้บริหารที่รับผิดชอบจัดทำรายงานทางการเงินทั้งรายไตรมาสและประจำปี
2. สอบทานให้บริษัทมีระบบการควบคุมภายใน (Internal Control) และการตรวจสอบภายใน (Internal Audit) ให้มีความเหมาะสมและมีประสิทธิผล และพิจารณาความเป็นอิสระของหน่วยงานตรวจสอบภายใน ตลอดจนให้ความเห็นชอบในการพิจารณาแต่งตั้ง โยกย้าย เลิกจ้างหัวหน้าหน่วยงานตรวจสอบภายใน หรือหน่วยงานอื่นใดที่รับผิดชอบเกี่ยวกับการตรวจสอบภายใน และอาจเสนอแนะให้มีการสอบทานหรือตรวจสอบรายการใดที่เห็นว่าจำเป็นและเป็นสิ่งสำคัญ พร้อมทั้งนำข้อเสนอแนะเกี่ยวกับการปรับปรุงแก้ไขระบบการควบคุมภายในที่สำคัญและจำเป็นเสนอคณะกรรมการบริษัท โดยสอบทานร่วมกับผู้สอบบัญชีภายนอก และผู้จัดการแผนกตรวจสอบระบบงานภายใน
3. สอบทานการปฏิบัติตามกฎหมายว่าด้วยหลักทรัพย์และตลาดหลักทรัพย์ หรือข้อกำหนดของตลาดหลักทรัพย์ฯ นโยบาย กฎระเบียบ ข้อบังคับ และกฎหมายอื่น ๆ ที่เกี่ยวข้องกับธุรกิจของบริษัท
4. พิจารณาคัดเลือก และเสนอแต่งตั้งบุคคลซึ่งมีความเป็นอิสระเพื่อทำหน้าที่เป็นผู้สอบบัญชี รวมถึงพิจารณาเสนอค่าตอบแทนของผู้สอบบัญชี ของบริษัทต่อคณะกรรมการบริษัท รวมทั้งเข้าร่วมประชุมกับผู้สอบบัญชีโดยไม่มีฝ่ายจัดการเข้าร่วมประชุมด้วยอย่างน้อยปีละ 1 ครั้ง
5. สอบทานแผนงานตรวจสอบภายในของบริษัท ตามวิธีการและมาตรฐานที่ยอมรับโดยทั่วไป
6. พิจารณารายการที่เกี่ยวข้องกัน หรือรายการที่อาจมีความขัดแย้งทางผลประโยชน์ให้เป็นไปตามกฎหมาย และข้อกำหนดของตลาดหลักทรัพย์ ตลอดจนการเปิดเผยข้อมูลของบริษัทในเรื่องดังกล่าวให้มีความถูกต้องและครบถ้วน ทั้งนี้เพื่อให้มั่นใจว่ารายการดังกล่าวสมเหตุสมผลและเป็นประโยชน์สูงสุดต่อบริษัท
7. สอบทานให้บริษัทมีระบบการบริหารความเสี่ยงที่เหมาะสมและมีประสิทธิภาพ
8. รายงานผลการปฏิบัติงานของคณะกรรมการตรวจสอบ ให้คณะกรรมการบริษัททราบอย่างน้อยปีละ 4 ครั้ง

9. จัดทำรายงานของคณะกรรมการตรวจสอบโดยเปิดเผยไว้ในรายงานประจำปีของบริษัท ซึ่งรายงานดังกล่าวต้องลงนามโดยประธานคณะกรรมการตรวจสอบและต้องประกอบด้วยข้อมูลอย่างน้อยดังต่อไปนี้
  - (1) ความเห็นเกี่ยวกับความถูกต้อง ครบถ้วน เป็นที่เชื่อถือได้ของรายงานทางการเงินของบริษัท
  - (2) ความเห็นเกี่ยวกับความเพียงพอของระบบควบคุมภายในของบริษัท
  - (3) ความเห็นเกี่ยวกับการปฏิบัติตามกฎหมายว่าด้วยหลักทรัพย์และตลาดหลักทรัพย์ ข้อกำหนดของตลาดหลักทรัพย์ หรือกฎหมายที่เกี่ยวข้องกับธุรกิจของบริษัท
  - (4) ความเห็นเกี่ยวกับความเหมาะสมของผู้สอบบัญชี
  - (5) ความเห็นเกี่ยวกับรายการที่เกี่ยวข้องกัน หรือรายการที่อาจมีความขัดแย้งทางผลประโยชน์
  - (6) จำนวนการประชุมคณะกรรมการตรวจสอบและการเข้าร่วมประชุมของกรรมการตรวจสอบแต่ละท่าน
  - (7) ความเห็นหรือข้อสังเกตโดยรวมที่คณะกรรมการตรวจสอบได้รับจากการปฏิบัติหน้าที่ตามกฎหมาย (Charter)
  - (8) รายการอื่นที่เห็นว่าผู้ถือหุ้นและผู้ลงทุนทั่วไปควรทราบ ภายใต้ขอบเขตหน้าที่และความรับผิดชอบที่ได้รับมอบหมายจากคณะกรรมการบริษัท
10. ร่วมให้ความเห็นในการพิจารณาแต่งตั้ง ถอดถอน ประเมินผลงานของเจ้าหน้าที่ของหน่วยงานตรวจสอบภายใน
11. ในการปฏิบัติงานตามขอบเขตหน้าที่ ให้คณะกรรมการตรวจสอบมีอำนาจเชิญให้ฝ่ายจัดการผู้บริหาร หรือพนักงานของบริษัทที่เกี่ยวข้องมาให้ความเห็น เข้าร่วมประชุมหรือส่งเอกสารที่เห็นว่าเกี่ยวข้องหรือจำเป็น
12. ให้มีอำนาจว่าจ้างที่ปรึกษา หรือบุคคลภายนอกตามระเบียบของบริษัทมาให้ความเห็นหรือให้คำปรึกษาในกรณีจำเป็น
13. คณะกรรมการตรวจสอบต้องประเมินผลการปฏิบัติงานโดยการประเมินตนเอง และรายงานผลการประเมินพร้อมทั้งปัญหาอุปสรรคในการปฏิบัติงานที่อาจเป็นเหตุให้การปฏิบัติงานไม่บรรลุวัตถุประสงค์ในการจัดตั้งคณะกรรมการตรวจสอบให้คณะกรรมการบริษัททราบทุกปี
14. พิจารณาทบทวนและปรับปรุงกฎบัตรคณะกรรมการตรวจสอบ
15. ปฏิบัติงานอื่นตามที่คณะกรรมการบริษัทมอบหมายภายในขอบเขตหน้าที่ และความรับผิดชอบของคณะกรรมการตรวจสอบ

#### ขอบเขตอำนาจหน้าที่ของคณะกรรมการสรรหาและพิจารณาค่าตอบแทน

1. กำหนดวิธีการสรรหาบุคคลที่เหมาะสมเพื่อดำรงตำแหน่งกรรมการให้เหมาะสมกับลักษณะและการดำเนินธุรกิจขององค์กร โดยการกำหนดคุณสมบัติ และความรู้ความชำนาญแต่ละด้านที่ต้องการให้มี
2. สรรหากรรมการ เมื่อถึงวาระที่จะต้องเสนอชื่อกรรมการให้แก่คณะกรรมการบริษัทพิจารณา โดยการสรรหาอาจพิจารณาจากกรรมการเดิมให้ดำรงตำแหน่งต่อ หรือเปิดรับการเสนอชื่อจากผู้ถือหุ้น หรือการใช้บริษัทภายนอกช่วยสรรหา หรือพิจารณาจากบุคคลจากทำเนียบกรรมการอาชีพ หรือการให้กรรมการแต่ละคนเสนอชื่อบุคคลที่เหมาะสม เป็นต้น
3. พิจารณารายชื่อบุคคลที่ได้รับการเสนอชื่อมาและคัดเลือกบุคคลที่มีคุณสมบัติสอดคล้องกับเกณฑ์คุณสมบัติที่กำหนดไว้
4. ตรวจสอบว่าบุคคลที่จะถูกเสนอชื่อนั้นมีคุณสมบัติตามกฎหมายและข้อกำหนดของหน่วยงานที่เกี่ยวข้อง
5. ดำเนินการทาบทามบุคคลที่มีคุณสมบัติสอดคล้องกับเกณฑ์คุณสมบัติที่กำหนดไว้ เพื่อให้มั่นใจว่าบุคคลดังกล่าวมีความยินดีที่จะมารับตำแหน่งกรรมการของบริษัท หากได้รับการแต่งตั้งจากผู้ถือหุ้น
6. เสนอชื่อให้คณะกรรมการเพื่อพิจารณาและบรรจุชื่อในหนังสือนัดประชุมผู้ถือหุ้น เพื่อให้ที่ประชุมผู้ถือหุ้นพิจารณาแต่งตั้ง
7. พิจารณาสรรหาผู้บริหารระดับสูง ตามที่ได้รับมอบหมายจากคณะกรรมการบริษัท
8. พิจารณาหลักเกณฑ์การจ่ายค่าตอบแทนของกรรมการและผู้บริหารระดับสูง เพื่อให้มีความเหมาะสม โดยทบทวนความเหมาะสมของเกณฑ์ที่ใช้อยู่ในปัจจุบัน เปรียบเทียบกับข้อมูลการจ่ายค่าตอบแทนของบริษัทอื่นที่อยู่ในอุตสาหกรรมเดียวกับบริษัท และกำหนดหลักเกณฑ์ให้เหมาะสมเพื่อให้เกิดผลงานตามที่คาดหวัง ให้มีความเป็นธรรม และเป็นการตอบแทนบุคคลที่ช่วยให้งานของบริษัทประสบผลสำเร็จ

9. ทบทวนรูปแบบการจ่ายค่าตอบแทนทุกประเภท เช่นค่าตอบแทนประจำ ค่าตอบแทนตามผลการดำเนินงาน และค่าเบี้ยประชุม โดยคำนึงถึงแนวปฏิบัติที่อุตสาหกรรมเดียวกันใช้อยู่ ผลประกอบการและขนาดของธุรกิจของบริษัท และความรับผิดชอบ ความรู้ ความสามารถ และประสบการณ์ของกรรมการและผู้บริหารระดับสูงที่บริษัทต้องการ
10. พิจารณาเกณฑ์การประเมินผลงานประธานเจ้าหน้าที่บริหาร กรรมการบริหารสายงาน และผู้บริหารระดับสูงตามที่ได้รับมอบหมายจากคณะกรรมการบริษัท
11. กำหนดค่าตอบแทนประจำปีของกรรมการ ประธานเจ้าหน้าที่บริหาร และผู้บริหารระดับสูง ตามหลักเกณฑ์การจ่ายได้พิจารณาไว้ และนำเสนอต่อคณะกรรมการบริษัทเพื่ออนุมัติค่าตอบแทนของประธานเจ้าหน้าที่บริหาร และผู้บริหารระดับสูง ส่วนของกรรมการ ให้คณะกรรมการบริษัทนำเสนอให้ที่ประชุมผู้ถือหุ้นอนุมัติ
12. พิจารณาความเหมาะสมและให้ความเห็นชอบ ในกรณีที่มีการเสนอขายหลักทรัพย์ใหม่ให้กรรมการและพนักงาน โดยยึดหลักให้เกิดความเป็นธรรมต่อผู้ถือหุ้น และสร้างแรงจูงใจให้กรรมการและพนักงานปฏิบัติหน้าที่เพื่อให้เกิดการสร้างมูลค่าเพิ่มให้ผู้ถือหุ้นในระยะยาวและสามารถรักษาบุคลากรที่มีคุณภาพได้อย่างแท้จริง

#### ขอบเขตอำนาจหน้าที่ของคณะกรรมการบริหาร

1. คณะกรรมการบริหารต้องได้รับการแต่งตั้งจากคณะกรรมการบริษัท โดยประกอบด้วยกรรมการบริษัทที่เป็นผู้บริหารงาน และพนักงานในระดับบริหาร รวมกันไม่น้อยกว่า 5 คน ร่วมกันเป็นคณะกรรมการบริหาร
2. ทำหน้าที่ควบคุมการบริหารงานของบริษัท ให้เป็นไปตามนโยบายที่คณะกรรมการบริษัทกำหนดไว้และรายงานผลการดำเนินงานต่อคณะกรรมการบริษัท ทั้งนี้ในการดำเนินการประชุมของคณะกรรมการบริหารต้องมีกรรมการบริหารเข้าร่วมประชุมไม่น้อยกว่ากึ่งหนึ่งของคณะกรรมการบริหาร ส่วนการลงมติของคณะกรรมการบริหารต้องได้รับคะแนนเสียงข้างมากจากที่ประชุม และคะแนนเสียงดังกล่าวที่นับได้อย่างน้อยกึ่งหนึ่งจากคะแนนเสียงของคณะกรรมการบริหารทั้งหมด
3. พิจารณาการกำหนดอำนาจและระดับการอนุมัติของแต่ละบุคคลให้เป็นไปอย่างเหมาะสม และจัดให้มีการแบ่งแยกหน้าที่ที่อาจเอื้อให้เกิดการทำทุจริตออกจากกัน รวมถึงการกำหนดขั้นตอน และวิธีการทำธุรกรรมกับ ผู้ถือหุ้นรายใหญ่ กรรมการ ผู้บริหาร หรือผู้ที่เกี่ยวข้องกับบุคคลดังกล่าวอย่างเหมาะสม เพื่อป้องกันการถ่ายเทผลประโยชน์ และนำเสนอต่อคณะกรรมการบริษัทเพื่ออนุมัติหลักการ รวมถึงควบคุมให้มีการถือปฏิบัติตามหลักการและข้อกำหนดที่ได้รับอนุมัติแล้ว
4. พิจารณางบประมาณประจำปีและขั้นตอนในการใช้จ่ายงบประมาณ เพื่อเสนอต่อคณะกรรมการบริษัท และควบคุมดูแลการใช้จ่ายตามงบประมาณที่ได้รับอนุมัติจากคณะกรรมการบริษัทแล้ว
5. พิจารณาปรับปรุงแผนการดำเนินธุรกิจของบริษัทให้เหมาะสม เพื่อประโยชน์ของบริษัท
6. พิจารณาอนุมัติการลงทุนและกำหนดงบประมาณในการลงทุน ตามอำนาจในคู่มืออำนาจดำเนินการ
7. พิจารณาการทำสัญญาต่าง ๆ ที่มีผลผูกพันบริษัทฯ ตามอำนาจในคู่มืออำนาจดำเนินการ
8. รับผิดชอบให้มีข้อมูลที่สำคัญต่าง ๆ ของบริษัทฯ อย่างเพียงพอ เพื่อให้ประกอบการตัดสินใจของคณะกรรมการบริษัท ผู้ถือหุ้น รวมถึงจัดทำรายงานทางการเงินที่น่าเชื่อถือ เป็นไปตามมาตรฐานที่ดีและโปร่งใส
9. พิจารณาผลกำไรและขาดทุนของบริษัทฯ และเสนอจ่ายปันผลประจำปีต่อคณะกรรมการบริษัท
10. พิจารณาการดำเนินธุรกิจใหม่ หรือการเลิกธุรกิจ เพื่อเสนอต่อคณะกรรมการบริษัท
11. กำกับดูแลให้มีขั้นตอนให้ผู้ปฏิบัติงานต้องรายงานเหตุการณ์ หรือการกระทำที่ผิดปกติ หรือการกระทำผิดกฎหมาย ต่อคณะกรรมการบริหารอย่างทันท่วงที และในกรณีที่เหตุการณ์ดังกล่าวมีผลกระทบที่มีสาระสำคัญ จะต้องรายงานให้คณะกรรมการบริษัททราบ เพื่อพิจารณาแก้ไข ภายในระยะเวลาอันสมควร
12. ดำเนินการใด ๆ เพื่อสนับสนุนการดำเนินการดังกล่าวข้างต้น หรือตามความเห็นของคณะกรรมการบริษัท หรือตามที่ได้รับมอบอำนาจจากคณะกรรมการบริษัท
13. การดำเนินเสนอต่อที่ประชุมคณะกรรมการบริหารในเรื่องใดๆ ซึ่งได้รับการลงมติ และ/หรือ อนุมัติจากที่ประชุมคณะกรรมการบริหาร จะต้องรายงานให้คณะกรรมการบริษัททราบในการประชุมคณะกรรมการบริษัทครั้งถัดไป



ทั้งนี้กรรมการบริหารจะไม่สามารถอนุมัติรายการที่ตนหรือบุคคลที่อาจมีความขัดแย้ง มีส่วนได้เสียหรืออาจมีความขัดแย้งทางผลประโยชน์  
ในลักษณะอื่นกับบริษัทฯ หรือบริษัทย่อย

#### ขอบเขตอำนาจหน้าที่ของคณะกรรมการบริหารความเสี่ยง

1. กำหนดนโยบายและโครงสร้างการบริหารความเสี่ยง เพื่อเสนอต่อคณะกรรมการบริหารโดยให้สอดคล้องและเป็นไปตามแนวทางการบริหารความเสี่ยงของตลาดหลักทรัพย์แห่งประเทศไทยและสมาคมผู้ตรวจสอบภายในแห่งประเทศไทย
2. วางกลยุทธ์ให้สอดคล้องกับนโยบายการบริหารความเสี่ยง เพื่อให้สามารถประเมิน ติดตามและควบคุมความเสี่ยงแต่ละประเภทให้อยู่ในระดับที่ยอมรับได้ โดยให้หน่วยงานต่างๆ มีส่วนร่วม ในการบริหารและควบคุมความเสี่ยง
3. ประเมินความเสี่ยงในระดับองค์กร และกำหนดวิธีการบริหารความเสี่ยงนั้นให้อยู่ในระดับที่ยอมรับได้ รวมทั้งควบคุมดูแลให้มีการบริหารความเสี่ยงตามวิธีการที่กำหนดไว้
4. ทบทวนนโยบายการบริหารความเสี่ยงและปรับปรุงให้มีประสิทธิภาพและประสิทธิผลอย่างเพียงพอ ที่จะควบคุมความเสี่ยง
5. มีอำนาจในการเรียกบุคคลที่เกี่ยวข้องมาชี้แจงหรือแต่งตั้งและกำหนดบทบาทที่ให้ผู้ปฏิบัติงานทุกระดับมีหน้าที่บริหารความเสี่ยงตามความเหมาะสม และให้รายงานต่อคณะกรรมการบริหารความเสี่ยงเพื่อให้การบริหารความเสี่ยงบรรลุวัตถุประสงค์
6. รายงานผลของการบริหารความเสี่ยงต่อคณะกรรมการบริหารและคณะกรรมการตรวจสอบ เพื่อนำเสนอต่อคณะกรรมการบริษัทเป็นประจำทุกไตรมาส
7. จัดทำคู่มือการบริหารความเสี่ยง
8. ระบุความเสี่ยงด้านต่างๆ พร้อมทั้ง วิเคราะห์ และประเมินความเสี่ยงที่อาจเกิดขึ้น รวมทั้งแนวโน้มซึ่งมีผลกระทบต่อบริษัท
9. จัดทำแผนงานเพื่อป้องกัน หรือลดความเสี่ยง
10. ประเมินผล และจัดทำรายงานการบริหารความเสี่ยง
11. จัดวางระบบบริหารความเสี่ยงแบบบูรณาการโดยเชื่อมโยงระบบสารสนเทศ
12. ปฏิบัติงานอื่น ๆ ตามที่คณะกรรมการบริษัทเห็นสมควร

#### ขอบเขตอำนาจหน้าที่ของประธานเจ้าหน้าที่บริหาร

1. ควบคุมการดำเนินงานกิจการ วางแผนกลยุทธ์ในการดำเนินงาน และบริหารงานประจำวันของบริษัท
2. ตัดสินในเรื่องที่สำคัญของบริษัท กำหนดภารกิจ วัตถุประสงค์ แนวทาง นโยบายของบริษัท รวมถึงการควบคุมการบริหารงานในสายงานต่าง ๆ
3. เป็นผู้ที่มีอำนาจในการบังคับบัญชา ติดต่อ สั่งการ ตลอดจนเข้าลงนามในนิติกรรมสัญญา เอกสารคำสั่ง หนังสือแจ้งใด ๆ ตามที่กำหนดไว้ในคู่มืออำนาจดำเนินการ
4. มีอำนาจจ้าง แต่งตั้ง โยกย้าย บุคคลตามความเห็นสมควร ตลอดจนกำหนดขอบเขตอำนาจหน้าที่ และผลตอบแทนที่เหมาะสม และให้มีอำนาจปลดออก ให้ออกตามความเหมาะสม ของพนักงานระดับต่าง ๆ ตามที่กำหนดไว้ในคู่มืออำนาจดำเนินการ
5. มีอำนาจในการกำหนดเงื่อนไขทางการค้า เพื่อประโยชน์ของบริษัท
6. พิจารณาการลงทุนในธุรกิจใหม่ หรือการเลิกธุรกิจ เพื่อนำเสนอต่อคณะกรรมการบริหาร และ/หรือกรรมการบริษัท
7. อนุมัติและแต่งตั้งที่ปรึกษาต่าง ๆ ที่จำเป็นต่อการดำเนินงาน
8. ดำเนินการใด ๆ ตามที่ได้รับมอบหมายจากคณะกรรมการบริหาร และ/หรือกรรมการบริษัท

ทั้งนี้ประธานเจ้าหน้าที่บริหาร จะไม่สามารถอนุมัติรายการที่ตนหรือบุคคลที่อาจมีความขัดแย้ง มีส่วนได้เสียหรืออาจมีความขัดแย้งทาง  
ผลประโยชน์ในลักษณะอื่นกับบริษัทฯ หรือบริษัทย่อย โดยจะต้องดำเนินการตามขั้นตอนของตลาดหลักทรัพย์แห่งประเทศไทยและ  
สำนักงานคณะกรรมการกำกับหลักทรัพย์และตลาดหลักทรัพย์ รวมทั้งกฎหมายที่เกี่ยวข้อง

## 2.2 กรรมการตรวจสอบที่มีความรู้และประสบการณ์ในการสอบทานงบการเงิน

นายวิบูลย์ พจนาลัย เป็นกรรมการตรวจสอบที่มีความรู้และประสบการณ์ในการสอบทานงบการเงินของบริษัทฯ โดยมีประสบการณ์ในการสอบทานงบการเงิน ดังนี้

### ประวัติการศึกษา

ช่วงเวลา	ตำแหน่ง / บริษัท
2536 - 2540	ปริญญาตรี สาขาพาณิชยศาสตร์และการบัญชี มหาวิทยาลัยธรรมศาสตร์
2545 - 2546	ปริญญาโท สาขาการเงินการลงทุน Georgia State University

### ประวัติการทำงาน

ช่วงเวลา	ตำแหน่ง / บริษัท
2557 - ปัจจุบัน	หุ้นส่วน บริษัท แกรนด์ ออดิท จำกัด
2557 - ปัจจุบัน	กรรมการอิสระ / กรรมการตรวจสอบ บริษัท โรงพยาบาลมุกดาหารอินเตอร์เนชั่นแนล จำกัด
2553 - ปัจจุบัน	กรรมการอิสระ / กรรมการตรวจสอบ บริษัท บิวตี้ คอมมูนิตี้ จำกัด (มหาชน)
2552 - ปัจจุบัน	กรรมการ บริษัท เอเชียเหมืองแร่อุตสาหกรรม จำกัด
2556 - 2557	กรรมการบริหาร บริษัท บีพีอาร์ ออดิท แอนด์ แอดไวเซอร์ จำกัด
2547 - 2556	ผู้จัดการอาวุโส บริษัท เอเอสที มาสเตอร์ จำกัด
2540 - 2545	ผู้ตรวจสอบบัญชีอาวุโส บริษัท ไพร์ซวอเตอร์เฮาส์คูเปอร์ส จำกัด

### 3. การสรรหาและแต่งตั้งกรรมการและผู้บริหารระดับสูงสุด

#### 3.1 คุณสมบัติของกรรมการอิสระ

1. ถือหุ้นไม่เกินร้อยละหนึ่งของจำนวนหุ้นที่มีสิทธิออกเสียงทั้งหมดของบริษัทฯ บริษัทใหญ่ บริษัทย่อย บริษัทร่วม ผู้ถือหุ้นรายใหญ่ หรือผู้มีอำนาจควบคุมของบริษัทฯ ทั้งนี้ ให้นับรวมการถือหุ้นของผู้ที่เกี่ยวข้องของกรรมการอิสระรายนั้น ๆ ด้วย
2. ไม่เป็นหรือเคยเป็นกรรมการที่มีส่วนร่วมบริหารงาน ลูกจ้าง พนักงาน ที่ปรึกษาที่ได้เงินเดือนประจำ หรือผู้มีอำนาจควบคุมของผู้ขออนุญาต บริษัทใหญ่ บริษัทย่อย บริษัทร่วม บริษัทย่อยลำดับเดียวกัน ผู้ถือหุ้นรายใหญ่ หรือของผู้มีอำนาจควบคุมของบริษัทฯ เว้นแต่จะได้พ้นจากการมีลักษณะดังกล่าวมาแล้วไม่น้อยกว่าสองปีก่อนวันที่ได้รับแต่งตั้งให้ดำรงตำแหน่งกรรมการอิสระ ทั้งนี้ ลักษณะต้องห้ามดังกล่าวไม่รวมถึงกรณีที่กรรมการอิสระเคยเป็นข้าราชการ หรือที่ปรึกษาของส่วนราชการ ซึ่งเป็นผู้ถือหุ้นรายใหญ่ หรือผู้มีอำนาจควบคุมของบริษัทฯ
3. ไม่เป็นบุคคลที่มีความสัมพันธ์ทางสายโลหิต หรือโดยการจดทะเบียนตามกฎหมาย ในลักษณะที่เป็นบิดา มารดา คู่สมรส พี่น้อง และบุตร รวมทั้งคู่สมรสของบุตร ของกรรมการรายอื่น ผู้บริหาร ผู้ถือหุ้นรายใหญ่ ผู้มีอำนาจควบคุม หรือ บุคคลที่จะได้รับการเสนอให้เป็นกรรมการ ผู้บริหารหรือผู้มีอำนาจควบคุมของบริษัทฯ หรือบริษัทย่อย
4. ไม่มีหรือเคยมีความสัมพันธ์ทางธุรกิจกับบริษัทฯ บริษัทใหญ่ บริษัทย่อย บริษัทร่วม ผู้ถือหุ้นรายใหญ่ หรือผู้มีอำนาจควบคุมของบริษัทฯ ในลักษณะที่อาจเป็นการขัดขวางการใช้วิจารณญาณอย่างอิสระของตน รวมทั้งไม่เป็นหรือเคยเป็นผู้ถือหุ้นที่มีนัย หรือผู้มีอำนาจควบคุมของผู้ที่มีความสัมพันธ์ทางธุรกิจกับบริษัทฯ บริษัทใหญ่ บริษัทย่อย บริษัทร่วม ผู้ถือหุ้นรายใหญ่ หรือผู้มีอำนาจควบคุมของบริษัทฯ เว้นแต่จะได้พ้นจากการมีลักษณะดังกล่าวมาแล้วไม่น้อยกว่าสองปีก่อนวันที่ได้รับแต่งตั้งให้ดำรงตำแหน่งกรรมการอิสระ
5. ไม่เป็นหรือเคยเป็นผู้สอบบัญชีของบริษัทฯ บริษัทใหญ่ บริษัทย่อย บริษัทร่วม ผู้ถือหุ้นรายใหญ่ หรือผู้มีอำนาจควบคุมของบริษัทฯ และไม่เป็นผู้ถือหุ้นที่มีนัย ผู้มีอำนาจควบคุม หรือหุ้นส่วนของสำนักงานสอบบัญชี ซึ่งมีผู้สอบบัญชีของบริษัทฯ บริษัทใหญ่ บริษัทย่อย บริษัทร่วม ผู้ถือหุ้นรายใหญ่ หรือผู้มีอำนาจควบคุมของบริษัทฯ สังกัดอยู่ เว้นแต่จะได้พ้นจากการมีลักษณะดังกล่าวมาแล้วไม่น้อยกว่าสองปีก่อนวันที่ได้รับแต่งตั้งให้ดำรงตำแหน่งกรรมการอิสระ
6. ไม่เป็นหรือเคยเป็นผู้ให้บริการทางวิชาชีพใดๆ ซึ่งรวมถึงการให้บริการเป็นที่ปรึกษากฎหมายหรือที่ปรึกษาทางการเงิน ซึ่งได้รับค่าบริการเกินกว่าสองล้านบาทต่อปีจากบริษัทฯ บริษัทใหญ่ บริษัทย่อย บริษัทร่วม ผู้ถือหุ้นรายใหญ่ หรือผู้มีอำนาจควบคุมของผู้ขออนุญาต และไม่เป็นผู้ถือหุ้นที่มีนัย ผู้มีอำนาจควบคุม หรือหุ้นส่วนของผู้ให้บริการทางวิชาชีพนั้นด้วย เว้นแต่จะได้พ้นจากการมีลักษณะดังกล่าวมาแล้วไม่น้อยกว่าสองปีก่อนวันที่ได้รับแต่งตั้งให้ดำรงตำแหน่งกรรมการอิสระ
7. ไม่เป็นกรรมการที่ได้รับการแต่งตั้งขึ้นเพื่อเป็นตัวแทนของกรรมการของบริษัทฯ ผู้ถือหุ้นรายใหญ่ หรือผู้ถือหุ้นซึ่งเป็นผู้ที่เกี่ยวข้องกับผู้ถือหุ้นรายใหญ่
8. ไม่ประกอบกิจการที่มีสภาพอย่างเดียวกันและเป็นการแข่งขันที่มีนัยกับกิจการของบริษัทฯ หรือบริษัทย่อย หรือไม่เป็นหุ้นส่วนที่มีนัยในห้างหุ้นส่วน หรือเป็นกรรมการที่มีส่วนร่วมบริหารงาน ลูกจ้าง พนักงาน ที่ปรึกษาที่รับเงินเดือนประจำ หรือถือหุ้นเกินร้อยละหนึ่งของจำนวนหุ้นที่มีสิทธิออกเสียงทั้งหมดของบริษัทอื่น ซึ่งประกอบกิจการที่มีสภาพอย่างเดียวกันและเป็นการแข่งขันที่มีนัยกับกิจการของบริษัทฯ หรือบริษัทย่อย
9. ไม่มีลักษณะอื่นใดที่ทำให้ไม่สามารถให้ความเห็นอย่างเป็นอิสระเกี่ยวกับการดำเนินงานของ บริษัทฯ

#### 3.2 การสรรหากรรมการและผู้บริหารระดับสูงสุด

คณะกรรมการบริษัทได้แต่งตั้งให้คณะกรรมการสรรหาและพิจารณาค่าตอบแทนเป็นผู้พิจารณาคัดเลือกที่จะเข้ามาดำรงตำแหน่งกรรมการและผู้บริหารระดับสูงสุด โดยพิจารณาจากบุคคลที่มีความเหมาะสมด้านความรู้ ความสามารถ และประสบการณ์ในการทำงาน รวมถึงต้องมีคุณสมบัติและไม่มีลักษณะต้องห้ามตามที่กฎหมายกำหนด เพื่อให้เกิดประโยชน์สูงสุดแก่บริษัทฯ และผู้ถือหุ้นโดยรวม ก่อนนำเสนอให้ที่ประชุมคณะกรรมการ และ/หรือ ผู้ถือหุ้นเพื่อพิจารณาอนุมัติต่อไป ตามแต่กรณี

## 4. การกำกับดูแลการดำเนินงานของบริษัทย่อยและบริษัทร่วม

บริษัทฯ จะควบคุมดูแลผ่านการส่งกรรมการ และ/หรือผู้บริหารของบริษัทฯ เข้าไปเป็นกรรมการเพื่อควบคุมทิศทางและนโยบายการบริหารงานให้สอดคล้องกับการดำเนินธุรกิจของบริษัทฯ และบริษัทฯ ควรมีสิทธิคัดค้าน (Veto Right) ในเรื่องที่สำคัญๆ ที่จะดำเนินการโดยบริษัทย่อย และ/หรือบริษัทร่วมนั้นๆ โดยการลงทุนในบริษัทดังกล่าวจะต้องผ่านการพิจารณาอนุมัติจากคณะกรรมการของบริษัทฯ ก่อน และในกรณีที่เป็นการเข้าทำรายการที่เกี่ยวข้องกันจะต้องผ่านการพิจารณาอนุมัติจากคณะกรรมการตรวจสอบอีกด้วย รวมถึงต้องกำกับให้มีการจัดเก็บข้อมูล และการบันทึกบัญชีของบริษัทที่จะไปลงทุน เพื่อให้บริษัทฯ สามารถตรวจสอบ และรวบรวมมาจัดทำงบการเงินได้ทันกำหนดอีกด้วย

## 5. การดูแลเรื่องการใช้ข้อมูลภายใน

บริษัทฯ มีนโยบายป้องกันการรั่วไหลของข้อมูลภายในและกำกับดูแลกรรมการ ผู้บริหาร และพนักงาน (รวมถึงคู่สมรสและบุตรที่ยังไม่บรรลุนิติภาวะ) ซึ่งได้รับทราบข้อมูลของบริษัทฯ ดังต่อไปนี้

- กรรมการ ผู้บริหาร พนักงานของบริษัทฯ ต้องปฏิบัติตามนี้
  - (1) ต้องรักษาความลับ และ/หรือ ข้อมูลภายในของบริษัทฯ และบริษัทย่อย
  - (2) ต้องไม่นำความลับ และ/หรือ ข้อมูลภายในของบริษัทฯ และบริษัทย่อย ไปเปิดเผย หรือแสวงหาผลประโยชน์แก่ตนเอง หรือเพื่อประโยชน์แก่บุคคลอื่นใดไม่ว่าจะโดยทางตรงหรือทางอ้อม และไม่ว่าจะได้รับผลตอบแทนหรือไม่ก็ตาม
  - (3) ต้องไม่ทำการซื้อขาย โอน หรือ รับโอน หลักทรัพย์ของบริษัทฯ โดยใช้ความลับ และ/หรือ ข้อมูลภายใน บริษัทฯ และ/หรือ เข้าทำนิติกรรมอื่นใดโดยใช้ความลับ และ/หรือ ข้อมูลภายในของบริษัทฯ อันอาจก่อให้เกิดความเสียหายต่อ บริษัทฯ และบริษัทย่อยไม่ว่าโดยทางตรงหรือทางอ้อม

ทั้งนี้ กรรมการ ผู้บริหาร พนักงาน และลูกจ้างของบริษัทฯ ซึ่งอยู่ในหน่วยงานที่ได้รับทราบข้อมูลภายในของ บริษัทฯ ควรหลีกเลี่ยงหรืองดการซื้อขายหลักทรัพย์ของบริษัทฯ ในช่วงระยะเวลา 1 เดือนก่อนการเปิดเผยงบการเงินต่อสาธารณชนโดยข้อกำหนดดังกล่าวให้รวมความถึง คู่สมรสและบุตรที่ยังไม่บรรลุนิติภาวะของกรรมการ ผู้บริหาร และลูกจ้างของบริษัทฯ ด้วย หากผู้ใดฝ่าฝืนระเบียบข้อบังคับดังกล่าวจะถือว่าได้กระทำความผิดร้ายแรง
- ให้ความรู้แก่กรรมการ ผู้บริหาร เกี่ยวกับหน้าที่ที่ต้องจัดทำและส่งรายงานการถือหลักทรัพย์ของตน คู่สมรส และบุตรที่ยังไม่บรรลุนิติภาวะ ต่อสำนักงานคณะกรรมการกำกับหลักทรัพย์และตลาดหลักทรัพย์ตามมาตรา 59 และบทกำหนดโทษตามมาตรา 275 แห่งพระราชบัญญัติหลักทรัพย์และตลาดหลักทรัพย์ พ.ศ. 2535
- กำหนดให้กรรมการและผู้บริหาร รวมถึงผู้สอบบัญชีของบริษัทฯ จัดทำและนำเสนอรายงานการถือหลักทรัพย์ของตน ของคู่สมรส และของบุตรที่ยังไม่บรรลุนิติภาวะ ส่งผ่านมายังเลขานุการของบริษัทฯ ก่อนนำเสนอสำนักงานคณะกรรมการกำกับหลักทรัพย์และตลาดหลักทรัพย์ทุกครั้ง โดยให้จัดทำและนำเสนอภายใน 30 วันนับแต่วันที่ได้รับการแต่งตั้งให้ดำรงตำแหน่งเป็นกรรมการ ผู้บริหาร หรือรายงานการเปลี่ยนแปลงการถือครองหลักทรัพย์ภายใน 3 สามวันทำการนับแต่วันที่มีการซื้อ ขาย โอน หรือรับโอนหลักทรัพย์นั้น
- กำหนดให้กรรมการ ผู้บริหาร รวมถึงผู้ดำรงตำแหน่งระดับบริหารในสายงานบัญชีหรือการเงินที่เป็นระดับผู้อำนวยการฝ่ายขึ้นไปหรือเทียบเท่า และผู้ปฏิบัติงานที่เกี่ยวข้อง ที่ได้รับทราบข้อมูลภายในที่เป็นสาระสำคัญ ซึ่งมีผลต่อการเปลี่ยนแปลงราคาหลักทรัพย์ จะต้องระงับการซื้อขายหลักทรัพย์ของบริษัทฯ ในช่วงเวลาที่จะเผยแพร่งบการเงินหรือเผยแพร่เกี่ยวกับฐานะการเงิน และสถานะของบริษัทฯ จนกว่าบริษัทฯ จะได้เปิดเผยข้อมูลต่อสาธารณชนแล้ว โดยบริษัทฯ จะแจ้งให้กรรมการและผู้บริหาร รวมถึงผู้ดำรงตำแหน่งระดับบริหารในสายงานบัญชีหรือการเงินที่เป็นผู้อำนวยการฝ่ายขึ้นไปหรือเทียบเท่า ควรหลีกเลี่ยงหรืองดการซื้อขายหลักทรัพย์ของบริษัทฯ ในช่วงระยะเวลาอย่างน้อย 30 วันล่วงหน้าก่อนการเปิดเผยข้อมูลต่อสาธารณชนรวมทั้งห้ามไม่ให้เปิดเผยข้อมูลที่เป็นสาระสำคัญนั้นต่อบุคคลอื่น
- กำหนดบทลงโทษทางวินัยหากมีการฝ่าฝืนนำข้อมูลภายในไปใช้หาประโยชน์ส่วนตนซึ่งเริ่มตั้งแต่การตกเดือนเป็นหนังสือ ตัดค่าจ้าง พักงานชั่วคราวโดยไม่ได้รับค่าจ้าง หรือให้ออกจากงาน ซึ่งการลงโทษจะพิจารณาจากเจตนาของการกระทำและความร้ายแรงของความผิดนั้นๆ

## 6. ค่าตอบแทนของผู้สอบบัญชี

ในรอบบัญชีสิ้นสุดวันที่ 31 ธันวาคม 2558 และ 31 ธันวาคม 2559 บริษัทฯ และบริษัทย่อย ได้จ่ายค่าตอบแทนให้แก่ผู้สอบบัญชีดังนี้

ค่าตอบแทนผู้สอบบัญชี	D	BIDC	BIDH	DAT
งวดปี 2558	0.81	0.47	0.04	0.04
งวดปี 2559	1.20	0.58	0.04	0.04

หน่วย : ล้านบาท

## 8 ความรับผิดชอบต่อสังคม

### 1. นโยบายภาพรวม

บริษัทฯ มีนโยบายดำเนินธุรกิจด้วยความรับผิดชอบต่อสังคม (Corporate Social Responsibility: CSR) ด้วยความตระหนักและให้ความสำคัญในการสนับสนุนการดำเนินกิจกรรมเพื่อสังคมและชุมชนโดยรอบ รวมทั้งใส่ใจดูแลสิ่งแวดล้อมอย่างต่อเนื่องมีเจตนารมณ์ที่จะทำงานร่วมกับผู้ที่มีส่วนเกี่ยวข้อง โดยมุ่งสร้างและสืบสานความสัมพันธ์อันดีที่เกิดจากการยอมรับและไว้วางใจซึ่งกันและกัน คำนึงถึงผลกระทบที่อาจจะมีต่อผู้มีส่วนได้ส่วนเสีย เช่น ผู้ถือหุ้น พนักงาน ชุมชนที่บริษัทฯ ประกอบกิจการอยู่ ลูกค้า คู่ค้า และหน่วยงานภาครัฐ ตลอดจนถึงสังคมและประเทศชาติ พร้อมทั้งสร้างทัศนคติและวัฒนธรรมองค์กรเพื่อให้พนักงานมีความรับผิดชอบต่อสังคมที่อยู่ร่วมกัน

นโยบายนี้ มีหลักการกำหนดไว้เพื่อเป็นแนวปฏิบัติร่วมกัน ดังนี้

1. การกำกับดูแลองค์กร บริษัทฯ มุ่งมั่นที่จะเป็นต้นแบบที่ดี ด้วยการสร้างความน่าเชื่อถือให้กับผู้ลงทุนและผู้มีส่วนได้ส่วนเสียต่อการดำเนินธุรกิจ เพิ่มมูลค่าและส่งเสริมการเติบโตอย่างยั่งยืนขององค์กร รวมถึงการบริหารจัดการตามหลักการกำกับดูแลกิจการที่ดี อันเป็นสากลและเป็นประโยชน์ต่อสังคมไทย ทั้งนี้เพื่อให้บรรลุเป้าหมายและดำรงรักษาความเป็นเลิศในคุณธรรม อันเป็นคุณค่าพื้นฐานขององค์กรชั้นนำ
2. สิทธิมนุษยชน บริษัทฯ ให้ความสำคัญกับสิทธิมนุษยชนขั้นพื้นฐานเพื่อส่งเสริมการเคารพต่อสิทธิและเสรีภาพด้วยการไม่เลือกปฏิบัติ ส่งเสริมความเสมอภาค ไม่แบ่งแยกเพศและชนชั้น ไม่ใช้แรงงานเด็ก และต่อต้านการคอร์รัปชันทุกรูปแบบ
3. การปฏิบัติด้านแรงงาน บริษัทฯ มีการกำกับดูแลให้ค่าจ้างอยู่ในระดับที่เหมาะสม กับอุตสาหกรรมของไทย การปรับปรุงเปลี่ยนแปลงโครงสร้าง และการจัดระเบียบองค์กรนั้นจะดำเนินการอย่างรับผิดชอบต่ออยู่ภายใต้กรอบแห่งกฎหมายไทย รวมทั้งปฏิบัติตามกฎหมาย และข้อบังคับที่เกี่ยวข้องกับอาชีวอนามัยและความปลอดภัยอย่างเคร่งครัด สร้างสภาพแวดล้อมการทำงานที่มีความปลอดภัยสำหรับพนักงาน ผู้มาใช้บริการ รวมถึง และผู้มาเยี่ยมชมบริษัทฯ โดยพยายามให้ทุกคนปลอดภัยจากอุบัติเหตุและอันตรายใดๆ ที่อาจจะเกิดขึ้นได้
4. สิ่งแวดล้อม บริษัทฯ ใส่ใจในความปลอดภัย และสุขอนามัยของบุคลากรของบริษัทฯ และชุมชนโดยรอบสถานประกอบการ บริษัทฯ มุ่งส่งเสริมและปลูกฝังจิตสำนึกทางด้านคุณภาพ ความปลอดภัย อาชีวอนามัยและสิ่งแวดล้อม ให้เป็นวิถีดำเนินชีวิตประจำวันของบุคลากรของบริษัทฯ เพื่อประโยชน์ของทุกคนรวมทั้งชุมชนและสังคมโดยรวม บริษัทฯ สนับสนุนให้มีการใช้ทรัพยากรอย่างเหมาะสม ลดการใช้ของสิ้นเปลืองนอกจากนั้นบริษัทฯ ส่งเสริมให้ความปลอดภัยเป็นเรื่องสำคัญโดยจัดทำข้อกำหนดและมาตรฐานทางด้านคุณภาพความปลอดภัยอาชีวอนามัยและสิ่งแวดล้อมที่มีมาตรฐานไม่น้อยกว่าที่กฎหมายกำหนดตามมาตรฐานสากลบุคลากรของบริษัทฯ ต้องศึกษา และปฏิบัติตามกฎหมาย นโยบาย ข้อกำหนดและมาตรฐานทางด้านคุณภาพ ความปลอดภัย อาชีวอนามัยและสิ่งแวดล้อมที่เกี่ยวข้องอย่างเคร่งครัด
5. การดำเนินงานอย่างเป็นธรรม บริษัทฯ มีความมุ่งมั่นในการดำเนินธุรกิจอย่างเป็นธรรม และมีจริยธรรม ใส่ใจในการปฏิบัติตามกฎหมาย เคารพกฎระเบียบของสังคม และเป็นองค์กรที่มีความเป็นกลางทางการเมือง
6. ความสัมพันธ์กับลูกค้าและผู้จัดหา มุ่งเน้นการบริการที่ดีเพื่อความพึงพอใจสูงสุดของลูกค้า มีความจริงใจต่อการจัดการข้อร้องเรียนของลูกค้า รวมทั้งพยายามที่จะแก้ไขข้อบกพร่องต่างๆ ที่อาจจะเกิดขึ้นจากการให้บริการ ในขณะเดียวกัน บริษัทฯ มีความคาดหวังที่จะได้รับสินค้าและบริการในลักษณะเดียวกันนี้จากองค์กร ผู้จัดหาสินค้า โดยมุ่งเน้นที่จะคงไว้ซึ่งความสัมพันธ์ที่ยั่งยืนกับลูกค้าและผู้จัดหา
7. การมีส่วนร่วมและการพัฒนาชุมชน บริษัทฯ จะพิจารณาความต้องการของชุมชน ส่งเสริมบุคลากรเพื่อเป็นหุ้นส่วนกับผู้มีส่วนเกี่ยวข้องในท้องถิ่นรอบสถานประกอบการในด้านการพัฒนาการศึกษา วัฒนธรรม สังคม และมีส่วนร่วมในการปรับปรุงคุณภาพชีวิตของชุมชนให้ดีขึ้น พร้อมทั้งส่งเสริมและสนับสนุนให้พนักงานมีส่วนร่วมทำงานอาสาสมัคร และกิจกรรมสาธารณประโยชน์ร่วมกับชุมชน



## 5. การป้องกันการมีส่วนเกี่ยวข้องกับการคอร์รัปชัน

บริษัทฯ และบริษัทย่อยมุ่งมั่นในการดำเนินธุรกิจอย่างมีคุณธรรม ยึดมั่นในความรับผิดชอบต่อสังคมและผู้มีส่วนได้เสียทุกกลุ่มตามหลักบรรษัทภิบาลที่ดี ดังนั้นเพื่อให้มั่นใจว่าบริษัทฯ และบริษัทย่อยมีนโยบายกำหนดความรับผิดชอบต่อสังคม แนวปฏิบัติ และข้อกำหนดในการดำเนินการที่เหมาะสม เพื่อป้องกันคอร์รัปชันในทุกกิจกรรมของ บริษัทฯ และดำเนินการทางธุรกิจที่เป็นธรรม โปร่งใส ตรวจสอบได้ บริษัทฯ และบริษัทย่อยจึงได้จัดทำนโยบายต่อต้านคอร์รัปชันเป็นลายลักษณ์อักษรขึ้น เพื่อเป็นแนวทางการปฏิบัติงานขององค์กร อย่าง โปร่งใส ยั่งยืน และเป็นส่วนหนึ่งของการดำเนินธุรกิจ

บริษัทฯ และบริษัทย่อยได้กำหนดแนวทางการปฏิบัติตามนโยบายต่อต้านการทุจริตคอร์รัปชัน ดังต่อไปนี้

1. กรรมการบริษัทฯ ผู้บริหาร พนักงานทุกระดับ ต้องปฏิบัติตามนโยบายต่อต้านคอร์รัปชัน โดยต้องไม่เข้าไปเกี่ยวข้องกับเรื่องคอร์รัปชัน ไม่ว่าจะโดยทางตรงหรือทางอ้อม
2. มาตรการต่อต้านการทุจริตคอร์รัปชันถือเป็นส่วนหนึ่งของการดำเนินธุรกิจและเป็นหน้าที่ความรับผิดชอบต่อคณะกรรมการของ บริษัทฯ ผู้บริหาร ผู้บังคับบัญชา พนักงานทุกคน ทุกระดับที่จะมีส่วนในการแสดงความคิดเห็นเกี่ยวกับการปฏิบัติเพื่อให้การดำเนินการด้านการต่อต้านการทุจริตคอร์รัปชันบรรลุตามนโยบายที่เหมาะสม ตลอดจนทบทวนแนวทางการปฏิบัติ และข้อกำหนดในการดำเนินการเพื่อให้สอดคล้องกับการเปลี่ยนแปลงของธุรกิจ ระเบียบข้อบังคับ และข้อกำหนดของกฎหมาย
3. บริษัทฯ และบริษัทย่อยพัฒนามาตรการการต่อต้านการทุจริตคอร์รัปชัน ให้สอดคล้องกับกฎหมายที่เกี่ยวข้องรวมถึงหลักปฏิบัติด้านศีลธรรม โดยจัดให้มีการประเมินความเสี่ยงในกิจกรรมที่เกี่ยวข้องหรือกลุ่มเสี่ยงต่อการทุจริตและคอร์รัปชันและนำมาจัดทำเป็นคู่มือแนวทางในการปฏิบัติแก่ผู้ที่เกี่ยวข้อง
4. บริษัทฯ และบริษัทย่อยไม่กระทำหรือสนับสนุนการให้สินบนในทุกรูปแบบ ทุกกิจกรรมที่อยู่ภายใต้การดูแล รวมถึงการควบคุม การบริจาคเพื่อการกุศล การบริจาคให้แก่พรรคการเมือง การให้ของขวัญทางธุรกิจและสนับสนุนกิจกรรมต่างๆ มีความโปร่งใส และไม่มีเจตนาเพื่อโน้มน้าวให้เจ้าหน้าที่ภาครัฐหรือเอกชนดำเนินการที่ไม่เหมาะสม
5. บริษัทฯ และบริษัทย่อยจัดให้มีการควบคุมภายในที่เหมาะสมและตรวจสอบอย่างสม่ำเสมอเพื่อป้องกันไม่ให้พนักงานมีการปฏิบัติที่ไม่เหมาะสม
6. บริษัทฯ และบริษัทย่อยจัดให้มีความรู้ด้านการต่อต้านการทุจริตและคอร์รัปชันแก่คณะกรรมการบริษัทฯ ผู้บริหาร และพนักงาน เพื่อส่งเสริมความซื่อสัตย์สุจริต และรับผิดชอบต่อในการปฏิบัติหน้าที่ความรับผิดชอบต่อสังคม รวมถึงสื่อให้เห็นความมุ่งมั่นของบริษัทฯ และบริษัทย่อย
7. พนักงานไม่ละเลยหรือเพิกเฉยเมื่อพบเห็นการกระทำที่เข้าข่ายคอร์รัปชันที่เกี่ยวข้องกับบริษัทฯ และบริษัทย่อยต้องแจ้งให้ผู้บังคับบัญชาหรือบุคคลที่รับผิดชอบทราบ และให้ความร่วมมือในการตรวจสอบข้อเท็จจริงต่างๆ หากมีข้อสงสัยหรือข้อซักถามให้ปรึกษากับผู้บังคับบัญชา หรือบุคคลที่กำหนดให้ทำหน้าที่รับผิดชอบเกี่ยวกับการติดตามการปฏิบัติตามจรรยาบรรณ การนิ่งเฉยหรือไม่ให้ความร่วมมือในการสอบสวนเป็นความผิด
8. บริษัทฯ และบริษัทย่อยจะให้ความเป็นธรรมและคุ้มครองพนักงานหรือบุคคลภายนอกที่แจ้งเรื่องคอร์รัปชันที่เกี่ยวข้องกับบริษัทฯ และบริษัทย่อย
9. กรรมการ ผู้บริหาร พนักงานผู้ทำคอร์รัปชัน เป็นการกระทำผิดจรรยาบรรณ ซึ่งจะต้องได้รับการพิจารณาทางวินัยสูงสุดตามระเบียบที่บริษัทฯ และบริษัทย่อยกำหนด และอาจได้รับโทษตามกฎหมาย หากการกระทำนั้นผิดกฎหมาย
10. บริษัทฯ และบริษัทย่อยจะให้คณะกรรมการตรวจสอบ หรือยินยอมให้หน่วยงานภายนอก สอบทานระบบรายงานทางการบริหาร และระบบบริหารความเสี่ยง เพื่อให้มั่นใจว่าเป็นไปตามมาตรฐานสากล มีความเหมาะสมกับธุรกิจ และมีประสิทธิผล



## 1. ความเห็นของคณะกรรมการบริษัท

คณะกรรมการบริษัทให้ความสำคัญต่อระบบการควบคุมภายใน ซึ่งได้จัดให้มีระบบการควบคุมภายในที่ครอบคลุมทั้งในด้านการเงิน การบริหาร การดำเนินงานให้มีประสิทธิภาพและประสิทธิผล เป็นไปตามกฎหมาย ข้อบังคับ ระเบียบที่เกี่ยวข้อง และมุ่งเน้นให้มีการพัฒนาอย่างต่อเนื่องเพื่อให้เป็นไปตามแนวทางของ COSO (The Committee of Sponsoring Organization of Treadway Commission) มาประยุกต์ใช้ให้การควบคุมภายในและการบริหารความเสี่ยงมีความสมบูรณ์มากยิ่งขึ้น เพื่อให้การดำเนินงานด้านต่างๆ ของบริษัทฯ มีประสิทธิภาพ และประสิทธิผลมากที่สุด

อีกทั้ง บริษัทฯ ได้มอบหมายให้คณะกรรมการบริหารความเสี่ยง ซึ่งแต่งตั้งโดยคณะกรรมการบริษัท ทำหน้าที่กำกับดูแลการบริหารความเสี่ยงขององค์กรอย่างเป็นระบบ มีประสิทธิภาพและประสิทธิผล ซึ่งคณะกรรมการบริหารความเสี่ยงได้กำหนดนโยบายการบริหารความเสี่ยง การประเมิน และวิเคราะห์ปัจจัยเสี่ยงที่มีผลกระทบต่อองค์กรทั้งปัจจัยภายนอกและปัจจัยภายใน เพื่อนำไปถือปฏิบัติทั่วทั้งองค์กรและใช้ควบคุมความเสี่ยงขององค์กร

นอกจากนี้ ที่ประชุมคณะกรรมการบริษัท ครั้งที่ 2/2559 เมื่อวันที่ 12 พฤษภาคม 2559 ได้มีการประเมินความเพียงพอของระบบการควบคุมภายในตามแนวทางของสำนักงานคณะกรรมการกำกับหลักทรัพย์และตลาดหลักทรัพย์ (“สำนักงาน ก.ล.ต.”) ซึ่งประกอบไปด้วยระบบควบคุมภายในในด้านต่างๆ ทั้ง 5 ส่วน ได้แก่ องค์กรและสภาวะแวดล้อม การบริหารความเสี่ยง การควบคุมการปฏิบัติงานของฝ่ายบริหาร ระบบสารสนเทศและการสื่อสารข้อมูล และระบบการติดตาม และมีความเห็นว่าระบบควบคุมภายในของบริษัทมีความเพียงพอและเหมาะสม

บริษัท ไอ.เอ.พี. อินเทอร์เน็ต ออดิท จำกัด (“IAP”) (เดิมคือ “บริษัท ไอ.เอ.พี. พลัส จำกัด”) ผู้ตรวจสอบภายในของบริษัทฯ ได้เริ่มเข้าตรวจสอบระบบควบคุมภายในของบริษัทฯ ย่อยตั้งแต่เดือนพฤศจิกายน 2557 และรายงานประเด็นที่พบจากการตรวจสอบให้แก่บริษัทฯ ย่อยในเดือนธันวาคม 2557 ซึ่งบริษัทฯ และบริษัทฯ ย่อยได้ดำเนินการปรับปรุงแก้ไขตามประเด็นดังกล่าว ต่อมา IAP ได้เข้าตรวจสอบระบบควบคุมภายในของบริษัทฯ และบริษัทฯ ย่อยตั้งแต่เดือนกรกฎาคม 2558 จนถึงปัจจุบัน และได้ติดตามผลการตรวจสอบระบบการควบคุมภายในของบริษัทฯ และบริษัทฯ ย่อยระหว่างเดือนมกราคม 2559 ถึง 4 กุมภาพันธ์ 2559 โดยได้รายงานการติดตามผลต่อที่ประชุมคณะกรรมการตรวจสอบ ครั้งที่ 1/2559 เมื่อวันที่ 19 กุมภาพันธ์ 2559 ซึ่งบริษัทฯ และบริษัทฯ ย่อยได้มีการดำเนินการแก้ไขปรับปรุงประเด็นที่ตรวจพบไปแล้วทั้งหมด อีกทั้ง IAP ได้เข้าตรวจสอบระบบควบคุมภายในของบริษัทฯ และบริษัทฯ ย่อย ระหว่างวันที่ 28 มิถุนายน 2559 ถึง 13 กรกฎาคม 2559 โดยได้รายงานผลการตรวจสอบต่อที่ประชุมคณะกรรมการตรวจสอบ ครั้งที่ 3/2559 เมื่อวันที่ 11 สิงหาคม 2559 ซึ่งปัจจุบันบริษัทฯ ฯ ได้ดำเนินการแก้ไขในประเด็นดังกล่าวแล้วทั้งหมด โดยสามารถสรุปประเด็นที่มีนัยสำคัญได้ดังนี้

ประเด็นที่ตรวจพบ	การดำเนินการแก้ไข	ผลการตรวจติดตาม
1. บริษัทฯ ยังไม่มีการสุ่มตรวจนับเงินสดในมือ โดยบุคคลที่ไม่เกี่ยวข้อง	บริษัทฯ กำหนดนโยบายและระเบียบปฏิบัติงานให้มีการสุ่มตรวจนับเงินสดในมือตามความเหมาะสมแบบไม่แจ้งล่วงหน้า เพื่อสร้างการควบคุมภายในอย่างมีประสิทธิภาพ	บริษัทฯ มีการกำหนดแนวทางการปฏิบัติงานการสุ่มตรวจสอบเงินสดระหว่างวัน โดยเจ้าหน้าที่แคชเชียร์ ร่วมกับเจ้าหน้าที่แผนกบัญชีอย่างน้อยเดือนละ 1 ครั้ง โดยมีเอกสารแสดงถึงการตรวจนับและลงนามร่วมกันในกระดาษทำการตรวจนับเงินสด

ประเด็นที่ตรวจพบ	การดำเนินการแก้ไข	ผลการตรวจติดตาม
2. การยกเลิกใบเสร็จรับเงินขาดการตรวจสอบและอนุมัติอย่างเหมาะสม โดยไม่มีผู้มีอำนาจสอบสวนหรือตรวจสอบและอนุมัติก่อนการยกเลิกเอกสาร	บริษัทฯ กำหนดอำนาจอนุมัติในการยกเลิกใบเสร็จรับเงินและทุกครั้งในการยกเลิกต้องมีการระบุเหตุผลอย่างชัดเจน โดยกำหนดเป็นระเบียบงาน	บริษัทฯ มีการกำหนดนโยบายการปฏิบัติด้านการรับชำระ เรื่องการยกเลิกใบเสร็จรับเงินต้องให้หัวหน้าแคชเชียร์หรือรองหัวหน้าฝ่ายบัญชีและการเงิน หรือ ผู้จัดการฝ่ายบัญชีและการเงิน เป็นผู้อนุมัติเท่านั้น
3. บริษัทฯ ขาดการแบ่งแยกหน้าที่ความรับผิดชอบอย่างชัดเจน ซึ่งการปฏิบัติงานของเจ้าหน้าที่แผนกจัดซื้อและคลังสินค้าเป็นบุคคลคนเดียวกัน โดยทำหน้าที่จัดซื้อและดูแลคลังสินค้า ซึ่งรวมถึงเป็นผู้รับสินค้า โดยไม่มีการสอบสวนการปฏิบัติงานระหว่างกันอย่างเหมาะสม	บริษัทฯ ได้จัดให้มีการกำหนดหน้าที่ความรับผิดชอบที่เหมาะสม คือมีระดับอำนาจอนุมัติการสั่งซื้ออย่างชัดเจนและมีขั้นตอนการตรวจรับ โดยเมื่อบันทึกในระบบจะต้องมีผู้ตรวจสอบและอนุมัติการตรวจรับสินค้า	บริษัทฯ มีการกำหนดความรับผิดชอบ โดยฝ่ายจัดซื้อสำนักงานใหญ่จะเป็นผู้ดำเนินการด้านจัดซื้อและจัดหา และจะเป็นผู้รับสินค้าเบื้องต้น เพื่อดำเนินการส่งให้กับสาขาต่างๆ โดยสาขาต่างๆ จะทำหน้าที่เป็นผู้ดูแลคลังสินค้าน้อย แต่ละสาขา โดยกำหนดหน้าที่ความรับผิดชอบ (JD) อย่างชัดเจน
4. บริษัทฯ ขาดการเปรียบเทียบผู้ขายอย่างเหมาะสมตามหลักเกณฑ์ที่บริษัทฯ กำหนด โดยไม่พบการจัดทำการเปรียบเทียบราคาตามการขอซื้อ (PR) เพื่อใช้เป็นข้อมูลและหลักฐานอ้างอิงประกอบการคัดเลือกและพิจารณาผู้ขาย	บริษัทฯ จะกำชับให้เจ้าหน้าที่ที่เกี่ยวข้องให้ความสำคัญกับหลักเกณฑ์และนโยบายการเปรียบเทียบราคาในการจัดซื้ออย่างชัดเจน และจัดทำให้เป็นลายลักษณ์อักษรอย่างเป็นระบบ	ฝ่ายจัดซื้อสามารถดำเนินการจัดซื้อได้ในกรณี สินค้า หรือ วัสดุ หรือ อุปกรณ์ เครื่องมือตามราคากลาง สำหรับสินค้าใหม่จะมีการเปรียบเทียบผู้ขายอย่างน้อย 2 ราย ยกเว้นสินค้าที่ผูกขาดเฉพาะ Supplier จะไม่มีการเปรียบเทียบราคาแต่จะต้องมีใบเสนอราคาเพื่อขออนุมัติในการสั่งซื้อ ตามขอบเขตอำนาจการอนุมัติตามที่บริษัทฯ กำหนด
5. ราคากลางของวัสดุทันตกรรมไม่มีการทบทวนราคาให้เป็นปัจจุบัน	แผนกจัดซื้อจะกำหนดให้มีหลักเกณฑ์การทบทวนราคากลางอย่างสม่ำเสมอ อย่างน้อยทุกๆ 6 เดือน	บริษัทฯ ได้กำหนดหลักเกณฑ์การจัดซื้อสินค้า วัสดุ และอุปกรณ์เครื่องมือ จาก Supplier เดิม โดยจะต้องทำการตรวจสอบและทบทวนราคากลางอย่างน้อยทุกๆ 6 เดือน
6. บริษัทฯ ซื้อสินค้าหรือบริการบางรายการก่อนจัดทำและอนุมัติการสั่งซื้อ	บริษัทฯ ได้อธิบายทำความเข้าใจกับเจ้าหน้าที่ผู้ปฏิบัติงานในการให้ความสำคัญกับขั้นตอนการปฏิบัติงานอย่างถูกต้องตามระเบียบนโยบายที่บริษัทฯ กำหนด	บริษัทฯ ได้กำหนดหลักเกณฑ์การจัดซื้อโดยจะต้องจัดทำใบขอซื้อ (PR) และใบสั่งซื้อ (PO) รวมถึงต้องผ่านการอนุมัติการสั่งซื้อตามขอบเขตการอนุมัติ

ประเด็นที่ตรวจพบ	การดำเนินการแก้ไข	ผลการตรวจติดตาม
7. บริษัทฯ ยังไม่มีการจัดทำแผนแม่บทระยะยาว ระยะสั้นและแผนปฏิบัติงานด้านเทคโนโลยีสารสนเทศ ที่ใช้เป็นแนวทางในการปฏิบัติงานและพัฒนาทางด้านเทคโนโลยีสารสนเทศ	ผู้บริหารได้ให้แผนกเทคโนโลยีสารสนเทศจัดทำแผนแม่บทระยะสั้น ระยะยาว และแผนพัฒนาระบบ ให้แล้วเสร็จ	บริษัทฯ มีการจัดทำแผนแม่บทเทคโนโลยีสารสนเทศประจำปี ไปจนถึงปี 2560 เพื่อใช้เป็นแนวทางในการปฏิบัติงานระบบสารสนเทศ
8. บริษัทฯ ยังไม่มีการทดสอบการสำรองข้อมูลอย่างสม่ำเสมอ และไม่มีการจัดทำรายงานสรุปผลการทดสอบอย่างน่าเชื่อถือ	ผู้บริหารได้ให้แผนกเทคโนโลยีสารสนเทศจัดทำแผนการทดสอบการสำรองข้อมูลพร้อมทั้งรายงานสรุปผลในแต่ละครั้งในการทดสอบ	บริษัทฯ มีการกำหนดนโยบายการสำรองข้อมูลในแผนกผู้คืนระบบเทคโนโลยีสารสนเทศและมีการทดสอบข้อมูลที่สำรองไว้และบันทึกผลในตารางแผนการทดสอบการสำรองข้อมูลและทดสอบระบบ
9. รายจ่ายเงินสลดย่อยบางรายการไม่ได้หักภาษี ณ ที่จ่าย ตามคำสั่งกรมสรรพากร	บริษัทฯ ได้แจ้งไปยังสาขาที่มีค่าใช้จ่ายให้แก่ผู้รับตามมาตรา 40 แห่งประมวลรัษฎากร โดยให้ส่งเอกสารขออนุมัติทำการจ่ายเงินจากทางสำนักงานใหญ่เพื่อนำส่งภาษีได้อย่างถูกต้องครบถ้วน	บริษัทฯ มีการคำนวณหักภาษีเงินได้ ณ ที่จ่ายเรียบร้อยแล้ว
10. การเบิกจ่ายสินค้าในคลังให้ผู้ขอเบิกบางรายการไม่ตรงตามรายการที่ขอเบิก	บริษัทฯ ได้จัดให้เพิ่มการตรวจเช็คสินค้าตามใบตรวจรับร่วมกับผู้ตรวจรับสินค้าก่อนออกจากคลัง และมีการจัดทำใบโอนสินค้าให้แก่ทางสาขาผู้ขอเบิกเพื่อตรวจสอบว่าได้รับสินค้าถูกต้องตรงตามรายการที่สาขาทำเอกสารขอโอนสินค้าก่อน ทางผู้มีอำนาจอนุมัติจึงจะทำการอนุมัติเบิกจ่ายเพื่อตัดสต็อกรายการสินค้านั้นออกจากระบบงาน	บริษัทฯ ได้เพิ่มการตรวจเช็คสินค้าตามใบตรวจรับร่วมกับผู้ตรวจรับสินค้าก่อนออกจากคลัง โดยผลการตรวจติดตามพบว่าบริษัทฯ มีการเบิกจ่ายสินค้าในคลังให้ผู้ขอเบิกถูกต้องแล้ว
11. การนำฝากเงินประจำสาขาไม่สอดคล้องกับนโยบายที่บริษัทฯ กำหนด	บริษัทฯ ได้ทบทวนนโยบายการนำส่งรายได้ประจำสาขาใหม่ให้สอดคล้องกับการปฏิบัติงานจริงในช่วงวันหยุดตามประกาศของบริษัทฯ โดยกำหนดจำนวนรายได้ที่ไม่ถึงเกณฑ์และไม่ต้องนำฝากภายในวัน  อย่างไรก็ตาม  ภาษีที่ผ่านมาเงินสลดของบริษัทฯ ไม่ได้มีการสูญหาย และมีการนำส่งครบถ้วนตรงตามรายได้ประจำวันของแต่ละสาขาเสมอ โดยพนักงานตรวจสอบรายได้และฝ่ายการเงินของบริษัทฯ เป็นผู้ตรวจสอบในเรื่องดังกล่าว	บริษัทฯ ได้ให้พนักงานแคชเชียร์ประจำแต่ละสาขานำฝากเงินสลดในวันทำการถัดไป เว้นแต่จำนวนรายได้ที่ไม่ถึงเกณฑ์ โดยฝ่ายการเงินเป็นผู้ติดตามให้แต่ละสาขาฝากเงินให้ครบถ้วนแล้วรายงานผลให้ฝ่ายบริหารทราบทุกวัน ซึ่งจากการตรวจสอบในเดือนล่าสุดพบว่าแต่ละสาขาได้ฝากเงินสลดครบถ้วนในวันทำการถัดไป และเป็นไปตามเกณฑ์ที่บริษัทฯ กำหนด

	ประเด็นที่ตรวจพบ	การดำเนินการแก้ไข	ผลการตรวจติดตาม
12.	การออกเอกสารยอดค้างชำระเงินบางรายการไม่เหมาะสม (เลือกใช้แบบฟอร์มเอกสารในระบบไม่ถูกต้อง)	เนื่องจากที่ผ่านมาบริษัทฯ มีพนักงานเข้ามาใหม่ บริษัทฯ จึงกำหนดให้มีการอบรมพนักงานกลุ่มดังกล่าว เพื่อให้ปฏิบัติงานเกี่ยวกับการออกใบเสร็จรับเงินและการออกใบแจ้งหนี้ โดยเลือกใช้แบบฟอร์มเอกสารในระบบให้ถูกต้อง อย่างไรก็ตามการเลือกใช้แบบฟอร์มไม่เหมาะสมดังกล่าวไม่ส่งผลกระทบต่อการบันทึกบัญชีรายได้และการบันทึกลูกหนี้ของบริษัทฯ	บริษัทฯ ได้อบรมและแจ้งให้พนักงานทุกคนรับทราบและปฏิบัติตามให้ถูกต้อง ซึ่งจากการตรวจสอบในเดือนล่าสุดพบว่าพนักงานแต่ละสาขาได้เลือกใช้แบบฟอร์มถูกต้องทุกรายการค้างชำระแล้ว
13.	กรณีที่มีการยกเลิกใบเสร็จรับเงินมีการบันทึกสาเหตุในระบบ แต่ไม่ได้รับใบใบเสร็จรับเงินที่ยกเลิก	บริษัทฯ ได้สื่อสารกับพนักงานประจำสาขา เพื่อให้ระบุสาเหตุการยกเลิกใบเสร็จรับเงินในชุดยกเลิกทุกฉบับ	บริษัทฯ ได้อบรมและแจ้งให้พนักงานทุกคนรับทราบ ซึ่งจากการตรวจสอบในเดือนล่าสุดพบว่าพนักงานแต่ละสาขาได้ระบุสาเหตุการยกเลิกใบเสร็จรับเงินในชุดยกเลิกทุกฉบับเรียบร้อยแล้ว
14.	ขาดการระบุหลักเกณฑ์การติดตามลูกหนี้อย่างชัดเจน	ที่ผ่านมา บริษัทฯ มีการติดตามลูกหนี้ เช่น การให้แต่ละสาขาติดตามทวงถามจากลูกหนี้ การส่งจดหมายลงทะเลเบียนไปยังลูกหนี้ที่ค้าง เป็นต้น แต่ไม่ได้รับรายละเอียดการติดตามลูกหนี้อย่างชัดเจนเป็นลายลักษณ์อักษร อย่างไรก็ตาม บริษัทฯ ได้ทบทวนคู่มือการปฏิบัติงานให้เพิ่มเติมข้อมูลรายละเอียดให้ครบถ้วนมากขึ้นแล้ว	จากการตรวจสอบพบว่าบริษัทฯ ได้เพิ่มเติมรายละเอียดการติดตามลูกหนี้ และแจ้งให้แก่เจ้าหน้าที่ที่เกี่ยวข้องเรียบร้อยแล้ว

ต่อมา IAP ได้เข้าตรวจสอบระบบการบริการทรัพยากรบุคคลและการจ่ายค่าตอบแทนแพทย์ของบริษัทฯ และบริษัทย่อย ในช่วงระหว่างเดือนกันยายนและเดือนพฤศจิกายน และเข้าตรวจสอบระบบจัดซื้อจัดหาและการบริหารคลังสินค้าประจำสาขาระหว่างเดือนตุลาคมและเดือนธันวาคม โดยได้รายงานผลการตรวจสอบต่อที่ประชุมคณะกรรมการตรวจสอบ ครั้งที่ 4/2559 เมื่อวันที่ 11 พฤศจิกายน 2559 และที่ประชุมคณะกรรมการตรวจสอบ ครั้งที่ 5/2559 เมื่อวันที่ 20 ธันวาคม 2559 โดยสำหรับระบบการจ่ายค่าตอบแทนแพทย์และระบบจัดซื้อจัดหาและการบริหารคลังสินค้าประจำสาขานั้น ทาง IAP ไม่พบประเด็นที่เป็นสาระสำคัญใดๆ ส่วนระบบการบริการทรัพยากรบุคคลนั้น ทาง IAP พบประเด็นมีความสำคัญระดับต่ำ ซึ่งสามารถสรุปได้ดังนี้

ประเด็นที่ตรวจพบ	การดำเนินการแก้ไข	ผลการตรวจติดตาม
1. การปฏิบัติตามกระบวนการสรรหานุคลากรและวิธีปฏิบัติงานมีเอกสารไม่ครบถ้วน บริษัท มีการใช้แบบฟอร์มการขอกำลังคนในกระบวนการจัดทำเอกสารจากหน่วยงานที่ขอกำลังคนมีการระบุข้อมูลไม่ครบถ้วน รวมถึงมีการจัดเก็บเอกสารการลาออกของพนักงานไม่ครบถ้วน	บริษัท ควรจัดทำระเบียบและวิธีการปฏิบัติที่เกี่ยวข้องกับการดำเนินงานด้านกระบวนการสรรหาของสาขาที่ได้รับมอบอำนาจให้ครอบคลุมในทุกด้านตั้งแต่การสรรหา คัดเลือกพนักงาน รวมถึงการจัดเก็บเอกสาร บริษัท ควรปรับปรุงคู่มือปฏิบัติงานที่เกี่ยวข้องกับการจัดเก็บเอกสารให้เป็นไปตามกฎหมายที่บังคับใช้	บริษัท ได้ให้แผนกทรัพยากรบุคคลจัดทำคู่มือและกระบวนการให้ครบถ้วนตามที่เสนอแนะ โดยปัจจุบันบริษัท ได้ดำเนินการแก้ไขครบถ้วนแล้ว
2. การบันทึกบัญชีสำหรับค่าล่วงเวลาไม่ถูกต้องตรงตามรอบระยะเวลาบัญชี	บริษัท ควรให้ฝ่ายบัญชีประสานงานกับฝ่ายทรัพยากรบุคคล เพื่อขอข้อมูลรายการค่าล่วงเวลาในเดือนปัจจุบัน เพื่อนำมาบันทึกบัญชีให้ถูกต้องตรงตามรอบระยะเวลาบัญชี	เนื่องจากเงินค่าล่วงเวลาที่มีจำนวนที่ไม่เป็นสาระสำคัญเมื่อเทียบกับขนาดรายการที่เกิดขึ้นของงบกำไรขาดทุนในแต่ละเดือน จึงยังไม่มีผลกระทบต่อการตัดสินใจในเชิงบริหาร อย่างไรก็ตาม บริษัท และบริษัทย่อยจะทำการตั้งค่าล่วงเวลาให้ถูกต้องในแต่ละไตรมาสต่อไป

นอกจากนี้ บริษัท สอบบัญชี ดี ไอ เอ อินเตอร์เนชั่นแนล จำกัด ("DIA") ซึ่งเป็นผู้ตรวจสอบบัญชีของบริษัทฯ ในปี 2558 ได้ออกรายงานข้อตรวจพบและข้อเสนอแนะเกี่ยวกับการควบคุมภายในด้านบัญชี สำหรับปี 2558 ซึ่งสามารถสรุปประเด็นที่มีนัยสำคัญได้ ดังนี้

ประเด็นที่ตรวจพบ	การดำเนินการแก้ไข
1. ใบเบิกสินค้าระหว่างสาขาหรือระหว่างคลังสาขากับห้องแพทย์ไม่มีการเรียงลำดับไว้ล่วงหน้า	ในการโอนสินค้าระหว่างสาขาหรือระหว่างคลังสาขากับห้องแพทย์ บริษัทฯ ได้เริ่มดำเนินการบันทึกเอกสารการโอนสินค้าในระบบของบริษัทฯ ซึ่งมีการลำดับเลขที่เอกสารให้อัตโนมัติ ตั้งแต่เดือนเมษายน 2559
2. สินค้าประเภท Implants เป็นสินค้าที่มีลักษณะที่ผู้ขายจะนำสินค้ามาวางให้บริษัทฯ และจะเข้ามาตรวจนับแล้วจึงค่อยยกออกไปส่งซื้อ แต่บริษัทฯ ใช้ระบบจัดซื้อพร้อมกับระบบจัดซื้อปกติ	บริษัทฯ ได้ดำเนินการแยกใบสั่งซื้อสินค้าประเภท Implant ออกจากระบบจัดซื้อปกติแล้ว และบริษัทฯ ได้จัดทำรายละเอียดการตรวจตัดยอดของสินค้าที่ใช้ เพื่อให้บันทึกต้นทุนที่เกิดขึ้นอย่างถูกต้องครบถ้วน

ประเด็นที่ตรวจพบ	การดำเนินการแก้ไข
<p>3. บริษัทฯ ควรแยกการรับ – จ่ายเงิน ที่รวมอยู่ในสมุดรายวันทั่วไป ออกเป็น JV อีกละเลขที่ต่างหากจากเลขที่ JV สมุดรายวันทั่วไป</p>	<p>ที่ผ่านมา บริษัทฯ มีการใช้สมุดรายวันรับในการบันทึกเงินจากการขายสินค้าและการให้บริการ และมีการใช้สมุดรายวันจ่ายในการบันทึกการจ่ายเงินตามปกติ แต่บริษัทฯ จะบันทึกการรับเงินและจ่ายเงินประเภทอื่นๆ ที่ไม่ได้เกิดขึ้นตามปกติธุรกิจ ในสมุดรายวันทั่วไป อย่างไรก็ตาม บริษัทฯ มีระบบการตรวจสอบความถูกต้องของการบันทึกสมุดรายวันทั่วไปโดยการกำหนดผู้รับผิดชอบในการจัดทำ และมีผู้ตรวจสอบ</p> <p>ทั้งนี้ ตั้งแต่เดือนกรกฎาคม 2559 บริษัทฯ ได้ดำเนินการกำหนดประเภทการรับเงินและจ่ายเงินอื่นๆ เพิ่มเติมในระบบ เพื่อให้บริษัทฯ สามารถจัดประเภทหมวดหมู่รายการรับ – จ่ายเงิน อย่างชัดเจนเหมาะสมยิ่งขึ้น</p>

## 2. หัวหน้างานตรวจสอบภายในของบริษัทฯ

ในการประชุมคณะกรรมการตรวจสอบเมื่อวันที่ 19 กุมภาพันธ์ 2559 ครั้งที่ 1/2559 ได้แต่งตั้ง IAP ให้ปฏิบัติหน้าที่ผู้ตรวจสอบภายในของบริษัทฯ ในปี 2559 ซึ่ง IAP ได้มอบหมายให้ นายธนสาร วาสน์ธิ ตำแหน่งผู้จัดการฝ่ายตรวจสอบภายใน เป็นผู้รับผิดชอบหลักในการปฏิบัติหน้าที่ผู้ตรวจสอบภายในของบริษัทฯ

คณะกรรมการตรวจสอบได้พิจารณาคุณสมบัติของ IAP และ นายธนสาร วาสน์ธิ แล้วเห็นว่า มีความเหมาะสมเพียงพอกับการปฏิบัติหน้าที่ดังกล่าว เนื่องจากมีความเป็นอิสระ และมีประสบการณ์ในการปฏิบัติงานด้านการตรวจสอบภายในมาเป็นระยะ 8 ปี อีกทั้ง นายธนสาร วาสน์ธิ เคยเข้ารับการอบรมในหลักสูตรที่เกี่ยวข้องกับการปฏิบัติงานด้านการตรวจสอบภายใน ได้แก่ โครงการอบรมเพื่อรับวุฒิบัตรด้านการตรวจสอบภายใน (IACP) สาขาวิชาชีพบัญชี ในพระบรมราชูปถัมภ์, หลักสูตร Standard of Internal Control สมาคมผู้ตรวจสอบภายในแห่งประเทศไทย, หลักสูตร Report Internal Audit สมาคมผู้ตรวจสอบภายในแห่งประเทศไทย เป็นต้น

## 10 รายการระหว่างกัน

ในปี 2558 และ 2559 บริษัทฯ และบริษัทย่อยมีการทำรายการระหว่างกันกับบุคคลที่อาจมีความขัดแย้งทางผลประโยชน์ ซึ่งมีข้อมูลโดยสรุปได้ดังนี้

### 10.1 บุคคลที่อาจมีความขัดแย้งและลักษณะความสัมพันธ์

บุคคลที่อาจมีความขัดแย้ง	ลักษณะความสัมพันธ์
นายพรศักดิ์ ตันตาปกูล	กรรมการและประธานเจ้าหน้าที่บริหารของบริษัทฯ และถือหุ้นในบริษัทฯ ร้อยละ 79.99 ณ วันที่ 31 ธันวาคม 2559
นางลูซินดา เฉิน	กรรมการของบริษัทฯ และถือหุ้นในบริษัทฯ ร้อยละ 20.00 ณ วันที่ วันที่ 31 ธันวาคม 2559 และเป็นภรรยาของนายพรศักดิ์ ตันตาปกูล
บริษัท ไบรท์สไมล์ ไลฟ์เน็ทิง สป้า (ประเทศไทย) จำกัด (“BS”) ประกอบธุรกิจสถานพยาบาลรักษาทางทันตกรรมทั่วไป	มีกรรมการร่วมกัน 2 ท่าน คือ นายพรศักดิ์ ตันตาปกูลและนางลูซินดา เฉิน และถือหุ้นรวมกันร้อยละ 99.99 BS ได้จดทะเบียนเลิกบริษัท ซึ่งนายทะเบียนได้รับจดทะเบียนไว้แล้วเมื่อวันที่ 18 กุมภาพันธ์ 2559 และชำระบัญชีแล้วเสร็จเมื่อวันที่ 11 กรกฎาคม 2559

### 10.2 รายละเอียดของรายการระหว่างกัน

#### 10.2.1 รายการซื้อ-ขายทรัพย์สิน

นโยบายที่จะทำรายการดังกล่าวต่อไปในอนาคต	ไม่มี เนื่องจากการปรับโครงสร้างกลุ่มก่อนการเข้าจดทะเบียนในตลาดหลักทรัพย์
ผู้ขาย	นายพรศักดิ์ ตันตาปกูล
ผู้ซื้อ	BIDC
ลักษณะรายการ/เงื่อนไขที่สำคัญ	<ul style="list-style-type: none"><li>BIDC ซื้อสิทธิการเช่าที่ดินพร้อมสิ่งปลูกสร้าง ซึ่งเป็นส่วนหนึ่งของที่ตั้งสำนักงานและศูนย์ทันตกรรมของ BIDC ในปัจจุบัน จากนายพรศักดิ์ ตันตาปกูล โดยสิทธิการเช่าดังกล่าว มีระยะเวลาเช่าถึงวันที่ 14 มิถุนายน 2570 ซึ่งมีผู้ให้เช่า คือ การรถไฟแห่งประเทศไทย</li><li>ราคาซื้อสิทธิการเช่าที่ดินพร้อมสิ่งปลูกสร้างข้างต้น เท่ากับ 15.00 ล้านบาท เป็นไปตามมติที่ประชุมคณะกรรมการ เมื่อวันที่ 29 มกราคม 2558 (มูลค่าประเมิน* ณ วันที่ 6 มีนาคม 2557 มีค่าเท่ากับ 29.14 ล้านบาท โดยบริษัท ควอลิตี้ แอปไพร์ซัล จำกัด ซึ่งเป็นบริษัทประเมินมูลค่าทรัพย์สินที่ได้รับความเห็นชอบจากสำนักงาน ก.ล.ต.)</li></ul>

<b>ลักษณะรายการ/เงื่อนไขที่สำคัญ (ต่อ)</b>	<ul style="list-style-type: none"> <li>• มีวัตถุประสงค์เพื่อปรับโครงสร้างทรัพย์สินของกลุ่มบริษัทฯ ก่อนการเข้าจดทะเบียนในตลาดหลักทรัพย์ฯ</li> <li>• BICD ได้จ่ายชำระค่าซื้อสิทธิการเช่าให้แก่ นายพรศักดิ์ ต้นตาปกูล ครบแล้วทั้งจำนวนและทำสัญญาเช่าที่ดินและสิ่งปลูกสร้างกับการรถไฟแห่งประเทศไทย เมื่อวันที่ 6 พฤษภาคม 2558</li> <li>• บันทึกลงบัญชีที่ได้มาเป็นสิทธิการเช่าจ่ายล่วงหน้าในมูลค่าต้นทุนที่ 15.00 ล้านบาท</li> </ul>
<b>มูลค่าของรายการ</b> ปี 2558 ปี 2559	15.00 -
<b>ความจำเป็นและความสมเหตุสมผลของรายการ</b>	<p><b>ความจำเป็นของการทำรายการ</b>          การทำรายการดังกล่าวเป็นการปรับโครงสร้างสินทรัพย์ของกลุ่มบริษัทฯ ก่อนการเข้าจดทะเบียนในตลาดหลักทรัพย์ฯ เพื่อให้กลุ่มบริษัทเป็นผู้ถือกรรมสิทธิ์ในสินทรัพย์หลักในการดำเนินธุรกิจ</p> <p><b>ความสมเหตุสมผลของราคา</b>          ราคาที่ BICD เข้าซื้อสิทธิการเช่าที่ดินและสิ่งปลูกสร้าง เป็นราคาที่ต่ำกว่าราคาในรายงานประเมินสินทรัพย์ดังกล่าว จึงไม่ทำให้บริษัทฯ และบริษัทฯ ทยอยเสียประโยชน์จากการเข้าทำรายการในครั้งนี้</p> <p><b>ความเห็นของคณะกรรมการตรวจสอบ</b>          คณะกรรมการตรวจสอบได้พิจารณาและมีความเห็นชอบถึงความเหมาะสมของรายการรวมถึงเงื่อนไขในการทำรายการ และความสมเหตุสมผลของราคาสำหรับรายการที่เกิดขึ้นแล้ว ซึ่งเป็นราคาที่ต่ำกว่าราคาในรายงานประเมินสินทรัพย์ดังกล่าว จึงไม่ทำให้กลุ่มบริษัทเสียประโยชน์จากการเข้าทำรายการในครั้งนี้ และเป็นรายการที่จะไม่เกิดอีกในอนาคต เนื่องจากการปรับโครงสร้างสินทรัพย์ของกลุ่มบริษัทฯ ก่อนการเข้าจดทะเบียนในตลาดหลักทรัพย์ฯ เท่านั้น</p>

หมายเหตุ : \* สรุปรายงานการประเมินมูลค่าทรัพย์สิน สิทธิการเช่าที่ดินพร้อมสิ่งปลูกสร้าง โดย บริษัท ควอลิตี้ แอฟไพรซ์ จำกัด :-

- วัตถุประสงค์การประเมิน : เพื่อทราบมูลค่าปัจจุบันของทรัพย์สิน โดยรายงานนี้สามารถใช้กับวัตถุประสงค์สาธารณะได้
- วิธีการประเมิน : ใช้วิธี Income Approach แบบ Profit Rent สำหรับการประเมินมูลค่า และใช้วิธีคิดจากต้นทุน (Replacement Cost Approach) ในการประมาณราคาก่อสร้างสิ่งปลูกสร้าง



## 10.2.2 รายการซื้อ-ขายหุ้นอันเกิดจากการปรับโครงสร้างกลุ่มบริษัทก่อนการเข้าจดทะเบียนในตลาดหลักทรัพย์ฯ

ในช่วงปี 2557 – 2558 กลุ่มบริษัทมีการปรับโครงสร้างการถือหุ้นของกลุ่มบริษัทก่อนการเข้าจดทะเบียนในตลาดหลักทรัพย์ฯ เพื่อขจัดความขัดแย้งทางผลประโยชน์ (Conflict of Interest) โดยทำให้บริษัทฯ เข้าถือหุ้นในบริษัทในเครือ ได้แก่ BIDD, BIDH และ DAT ในสัดส่วนร้อยละ 99.9, 99.8 และ 99.8 ตามลำดับ แบ่งเป็นแต่ละรายการดังตารางต่อไปนี้

นโยบายที่จะทำรายการดังกล่าวต่อไปในอนาคต	ผู้ขาย	ผู้ซื้อ	ลักษณะรายการ/เงื่อนไขที่สำคัญ	มูลค่าของรายการ (ล้านบาท)		ความจำเป็นและความสมเหตุสมผลของรายการ
				ปี 2558	ปี 2559	
ไม่มี	นายพรศักดิ์ ตันตาปกูล	บริษัท	<ul style="list-style-type: none"> <li>ปี 2557 บริษัทฯ ซื้อหุ้นบริษัท BIDD จากนายพรศักดิ์ ตันตาปกูล และผู้ถือหุ้นเดิม คิดเป็นมูลค่า 17.998 ล้านบาท บันทึกเป็นเจ้าหนี้อื่น ณ 31 ธ.ค. 57 = 17.998 ล้านบาท และชำระครบทั้งจำนวนวันที่ 23 มิ.ย. 58</li> <li>ปี 2557 บริษัทฯ ซื้อหุ้นบริษัท BIDH จากนายพรศักดิ์ ตันตาปกูล และผู้ถือหุ้นเดิม คิดเป็นมูลค่า 0.998 ล้านบาท บันทึกเป็นเจ้าหนี้อื่น ณ 31 ธ.ค. 57 = 0.998 ล้านบาท และชำระครบทั้งจำนวนวันที่ 23 มิ.ย. 58</li> <li>ปี 2558 บริษัทฯ ซื้อหุ้นบริษัท DAT จากนายพรศักดิ์ ตันตาปกูล คิดเป็นมูลค่า 0.998 ล้านบาท โดยบันทึกเป็นเจ้าหนี้อื่น = 0.998 ล้านบาท ทั้งนี้ชำระครบทั้งจำนวนวันที่ 10 กุมภาพันธ์ 2559</li> <li>แต่เดิมเมื่อ 29 เมษายน 2558 การจัดตั้ง DAT มีนายพรศักดิ์</li> </ul>	-	-	<p>ความจำเป็นของการทำรายการ</p> <p>การทำรายการดังกล่าวเป็นการปรับโครงสร้างกลุ่มบริษัทฯ ก่อนการเข้าจดทะเบียนในตลาดหลักทรัพย์ฯ เพื่อขจัดความขัดแย้งทางผลประโยชน์ (Conflict of Interest)</p> <p>ความสมเหตุสมผลของราคา</p> <p>มูลค่าการซื้อขายหุ้นเท่ากับมูลค่าที่ตราไว้ (ราคาพาร์) จึงเป็นราคาที่เหมาะสม และเป็นมูลค่าที่ต่ำกว่ามูลค่าทางบัญชี ณ ขณะนั้น จึงเป็นประโยชน์ต่อกลุ่มบริษัท</p> <p>ความเห็นของคณะกรรมการตรวจสอบ</p> <p>คณะกรรมการตรวจสอบได้พิจารณาและมีความเห็นชอบถึงความจำเป็น และความสมเหตุสมผลของราคา เนื่องจากรายการดังกล่าวมีวัตถุประสงค์เพื่อการปรับโครงสร้างกลุ่มบริษัทฯ ก่อน</p>

นโยบายที่จะทำรายการดังกล่าวต่อไปในอนาคต	ผู้ขาย	ผู้ซื้อ	ลักษณะรายการ/เงื่อนไขที่สำคัญ	มูลค่าของรายการ (ล้านบาท)		ความจำเป็นและความสมเหตุสมผลของรายการ
				ปี 2558	ปี 2559	
ไม่มี	BIDC	นายพรศักดิ์ ตันตาปกุล	<p>เป็นผู้จัดตั้งและผู้ถือหุ้นก่อน แล้วบริษัท จึงค่อยซื้อหุ้นต่อจากนายพรศักดิ์เมื่อวันที่ 1 มิถุนายน 2558</p> <ul style="list-style-type: none"> <li>ปี 2558 BIDC ขายหุ้นของ BS สัดส่วนร้อยละ 90.00 ให้แก่ นายพรศักดิ์ ตันตาปกุล มูลค่าเท่ากับ 19.90 ล้านบาท (อ้างอิงจากมูลค่าตามบัญชี) โดยมีวัตถุประสงค์เพื่อปรับโครงสร้างกลุ่มบริษัทก่อนการเข้าจดทะเบียนในตลาดหลักทรัพย์ ซึ่ง BS จะเลิกกิจการในอนาคต จึงไม่รวมอยู่ในกลุ่มบริษัท</li> <li>นายพรศักดิ์ ตันตาปกุล ได้จ่ายชำระค่าหุ้นครบทั้งจำนวนแล้ว เมื่อวันที่ 23 มิถุนายน 2558</li> <li>ทั้งนี้ BS ได้จดทะเบียนเลิกกิจการแล้วเมื่อวันที่ 18 กุมภาพันธ์ 2559 และชำระบัญชีแล้วเสร็จเมื่อวันที่ 11 กรกฎาคม 2559</li> </ul>	19.90	-	<p>การเข้าจดทะเบียนในตลาดหลักทรัพย์ และจะไม่เกิดขึ้นอีกในอนาคต</p> <p><b>ความจำเป็นของการทำรายการ</b> การทำรายการดังกล่าว เป็นการปรับโครงสร้างกลุ่มบริษัทก่อนการเข้าจดทะเบียนในตลาดหลักทรัพย์</p> <p><b>ความสมเหตุสมผลของราคา</b> ราคาขายหุ้น BS อ้างอิงจากมูลค่าตามบัญชีของ BS ทั้งนี้ราคาขายจริงสูงกว่ามูลค่าตามบัญชี ณ วันที่ 31 ธันวาคม 2557 (เท่ากับ 21.92 ล้านบาท หรือเท่ากับ 19.73 ล้านบาท สำหรับสัดส่วนร้อยละ 90.00) กลุ่มบริษัทไม่เสียประโยชน์จากการทำรายการนี้</p> <p><b>ความเห็นของคณะกรรมการตรวจสอบ</b> คณะกรรมการตรวจสอบได้พิจารณาและมีความเห็นชอบถึงความจำเป็นและความสมเหตุสมผลของราคา เนื่องจากรายการดังกล่าว มีวัตถุประสงค์เพื่อการปรับโครงสร้างกลุ่มบริษัท ก่อนการเข้าจดทะเบียนในตลาดหลักทรัพย์ และจะไม่เกิดขึ้นอีกในอนาคต</p>

### 10.2.3 รายการชำระค่าเช่าที่ดินและสิ่งปลูกสร้าง

ตั้งแต่ปี 2551 ศูนย์ทันตกรรม บางกอกอินเตอร์เนชั่นแนล เดนทัล เซ็นเตอร์ ได้เปิดดำเนินการบนที่ดินและสิ่งปลูกสร้างเลขที่ 157 และ 159 ถนนรัชดาภิเษก โดยส่วนของเลขที่ 159 BIDD เป็นผู้ถือสิทธิการเช่าจากการรถไฟแห่งประเทศไทย และส่วนของเลขที่ 157 BIDD ได้เช่าจากนายพรศักดิ์ ตันตปากุล โดยมีการทำสัญญาเช่าเป็นรายปี และมีการต่อสัญญาทุกปีมาโดยตลอด สัญญาฉบับล่าสุดทำเมื่อวันที่ 1 มกราคม 2558 คิดค่าเช่าที่อัตรา 150,000 บาทต่อเดือน ต่อมา BIDD ได้ซื้อสิทธิการเช่าส่วนเลขที่ 157 จากนายพรศักดิ์ และทำสัญญาเช่ากับการรถไฟแห่งประเทศไทย โดยกำหนดระยะเวลาเช่าเริ่มตั้งแต่ 1 กุมภาพันธ์ 2558 ดังนั้น ในช่วงปี 2558 BIDD จึงมีรายการชำระค่าเช่าให้แก่นายพรศักดิ์ ตามสัญญาเช่าฉบับลงวันที่ 1 มกราคม 2558 จำนวน 1 เดือน คือ เดือนมกราคม 2558 เป็นเงินจำนวน 150,000 บาท ซึ่งเป็นค่าเช่างวดสุดท้ายที่มีรายการเกิดขึ้น ทั้งนี้ กลุ่มบริษัทไม่มีรายการชำระค่าเช่าให้แก่บุคคลที่เกี่ยวข้องกันอีก

นโยบายที่จะทำรายการดังกล่าวต่อไปในอนาคต	ผู้ให้เช่า	ผู้เช่า	ลักษณะรายการ/เงื่อนไขที่สำคัญ	มูลค่าของรายการ (ล้านบาท)		ความจำเป็นและความสมเหตุสมผลของรายการ
				ปี 2558	ปี 2559	
ไม่มี	นายพรศักดิ์ ตันตปากุล	BIDD	<ul style="list-style-type: none"> <li>ค่าเช่าจ่ายตามสัญญาเช่าอาคารเลขที่ 157 ถ.รัชดาภิเษก ซึ่งใช้เป็นที่พักของศูนย์ทันตกรรม บางกอกอินเตอร์เนชั่นแนล เดนทัล เซ็นเตอร์ สำหรับงวดเดือนมกราคม 2558</li> <li>บันทึกเป็นค่าเช่าจ่ายในค่าใช้จ่ายในการบริหาร</li> </ul>	0.15	-	ความเห็นของคณะกรรมการตรวจสอบ คณะกรรมการตรวจสอบได้รับทราบในรายการที่เกิดขึ้นและเห็นว่าหลังจากการปรับโครงสร้างเพื่อการขจัดความขัดแย้งทางผลประโยชน์ของกลุ่มบริษัท จะไม่มีรายการดังกล่าวเกิดขึ้นอีก

### 10.2.4 รายการเงินให้กู้ยืม

ที่ผ่านมา กลุ่มบริษัทมีรายการเงินให้กู้ยืมระยะสั้นแก่บุคคลที่เกี่ยวข้องกัน แต่ในอนาคตกลุ่มบริษัทมีนโยบายที่จะไม่ทำรายการดังกล่าวซึ่งได้เริ่มดำเนินการในปี 2558 แล้ว โดยผู้กู้ทุกรายได้ชำระคืนเงินให้กู้ยืมดังกล่าวครบทั้งจำนวนแล้วในปี 2558 ดังจะเห็นได้ว่ารายการเงินให้กู้ยืมระยะสั้นแก่บุคคลที่เกี่ยวข้องไม่มียอดคงเหลือ ณ 31 ธันวาคม 2558 และ 2559 กลุ่มบริษัทไม่มีรายการเงินให้กู้ยืมแก่บุคคลที่เกี่ยวข้องกันอีก

ผู้กู้	ผู้ให้กู้		ยอดยกมา 31ธ.ค.57	ผู้เพิ่ม (ชำระคืน) ปี 2558	ยอด ณ 31ธ.ค.58	ยอด ณ 31ธ.ค.59	ลักษณะรายการ/ เงื่อนไขที่สำคัญ	ความเห็นของ คณะกรรมการ ตรวจสอบ
นายพรศักดิ์ ตันตাপกุล	บริษัทฯ	เงินให้กู้ยืม ดอกเบี่ยค้าง รับ	- 0.35	- (0.35)	- -	- -	<ul style="list-style-type: none"> <li>ปี 2556 บริษัทฯ ให้เงินกู้ยืมแก่นายพรศักดิ์ ตันตাপกุล จำนวน 2.88 ล้านบาท โดยคิดดอกเบี่ยในอัตราร้อยละ 7.5 ต่อปี มีกำหนดชำระภายใน 1 ปี ซึ่งนายพรศักดิ์ได้ชำระส่วนเงินต้นครบถ้วนภายในปี 2557</li> <li>เหลือส่วนดอกเบี่ยค้างรับ จำนวน 0.35 ล้านบาท ณ สิ้นปี 2557</li> <li>ชำระดอกเบี่ยค้างรับทั้งจำนวนในปี 2558</li> </ul>	คณะกรรมการตรวจสอบไม่ได้พิจารณาให้ความเห็นบนรายการนี้เนื่องจากเป็นรายการตั้งแต่ปี 2556 และในปัจจุบันมีการชำระคืนครบถ้วนแล้ว อย่างไรก็ตามทางกลุ่มบริษัทไม่มีนโยบายที่จะมีเงินให้กู้ยืมแก่บุคคลที่เกี่ยวข้องอีกในอนาคต

หน่วย: ล้านบาท

ผู้กู้	ผู้ให้กู้	ยอด ยกมา 31ธ.ค.57	ผู้เพิ่ม ปี 2558	ชำระคืน ปี 2558	โอนเข้า (ออก)*	ยอด ณ 31ธ.ค.58	ยอด ณ 31ธ.ค.59	ลักษณะรายการ/ เงื่อนไขที่สำคัญ	ความเห็นของคณะ กรรมการตรวจสอบ
นายพรศักดิ์ ตันตาปกุล	เงินต้น BIDC BS รวม ค.บ.ค้างรับ BIDC BS รวม	5.15 6.41 11.56 0.61 0.46 1.07	39.60 - 39.60 0.03 - 0.03	(44.75) (1.04) (45.79) (0.64) - (0.64)	- (5.37) (5.37) - 0.46 0.46	- - - - - -	- - - - - -	<ul style="list-style-type: none"> <li>BIDC และ BS ให้เงินกู้ยืมแก่ นายพรศักดิ์ ตันตาปกุลโดยคิดดอกเบี้ยในอัตรา ร้อยละ 7 ต่อปี มีกำหนดชำระ ภายใน 1 ปี และ ไม่มีหลักทรัพย์ค้ำประกัน</li> <li>นายพรศักดิ์ ตันตาปกุล ได้ชำระคืนเงินกู้แก่ BIDC ทั้งจำนวนแล้วในปี 2558</li> </ul>	คณะกรรมการตรวจสอบได้พิจารณาความเหมาะสมของรายการ รวมถึงเงื่อนไขต่างๆ เห็นว่ารายการมีความสมเหตุสมผล เนื่องจากอัตราดอกเบี้ยที่ได้สูงกว่าอัตราดอกเบี้ยเงินฝากประจำ 12 เดือน (ของธนาคารพาณิชย์) ของไทย ประมาณ ร้อยละ 1.30-1.90 ต่อปี) นอกจากนี้คณะกรรมการตรวจสอบมีความเห็นเพิ่มเติมว่าไม่ควรมีรายการรูปแบบดังกล่าวอีกในอนาคต ซึ่งทางกลุ่มบริษัทไม่มีนโยบายที่จะมีเงินให้กู้ยืมแก่บุคคลที่เกี่ยวข้องอีก

หน่วย: ล้านบาท

หมายเหตุ : \* ยอดโอนเข้า (ออก) เป็นการปรับตัวเลขที่เป็นส่วนของ BS ซึ่งงบการเงินรวมปี 2557 BS ยังเป็นบริษัทในกลุ่ม แต่มีการปรับโครงสร้าง โดย BIDC ซึ่งเป็นผู้ถือหุ้นของ BS ขายหุ้นทั้งหมดที่ถืออยู่ให้กับนายพรศักดิ์ ตันตาปกุล ดังนั้นงบการเงินรวมปี 2558 และ 2559 จึงไม่มีส่วนที่เป็นรายการของ BS

### 10.2.5 รายการเงินกู้ยืม

ที่ผ่านมา กลุ่มบริษัทมีเงินกู้ยืมระยะสั้นจากบุคคลที่เกี่ยวข้องกันเพื่อความคล่องตัวในการบริหารจัดการภายใน แต่ในอนาคตกลุ่มบริษัทมีนโยบายที่จะไม่ทำรายการดังกล่าวแล้ว โดยกลุ่มบริษัทได้ชำระคืนเงินกู้ยืมดังกล่าวครบทั้งจำนวนแล้วในปี 2558 ดังจะเห็นได้ว่ารายการเงินกู้ยืมระยะสั้นจากบุคคลที่เกี่ยวข้องไม่มียอดคงเหลือ ณ 31 ธันวาคม 2558 และ 2559 กลุ่มบริษัทไม่มีรายการเงินให้กู้ยืมแก่บุคคลที่เกี่ยวข้องกันอีก

ผู้กู้	ผู้ให้กู้	ยอดยกมา 31 ธ.ค. 57	ผู้เพิ่ม ปี 2558	ชำระคืน ปี 2558	คงเหลือ 31 ธ.ค. 58	คงเหลือ 31 ธ.ค. 59	ลักษณะรายการ/ เงื่อนไขที่สำคัญ	ความเห็นของคณะกรรมการตรวจสอบ
บริษัทฯ	นายพรศักดิ์ ตันตาปกูล	3.22	2.83	(6.05)	-	-	<ul style="list-style-type: none"> <li>บริษัทฯ กู้ยืมเงินระยะสั้นจากนายพรศักดิ์ ตันตาปกูล โดยไม่มีการคิดดอกเบี้ยตั้งแต่ปี 2557</li> <li>เป็นการกู้ยืมเพื่อบริหารเงินทุนหมุนเวียนในธุรกิจ และเพื่อความคล่องตัวในการบริหารจัดการ</li> <li>บริษัทฯ ได้ชำระคืนเงินกู้ทั้งหมดแล้วในปี 2558</li> </ul>	คณะกรรมการตรวจสอบได้พิจารณาและมีความเห็นชอบถึงความจำเป็นและเงื่อนไขของรายการ รวมถึงความสมเหตุสมผลรายการ เนื่องจากเป็นการกู้ยืมเพื่อความคล่องตัวในการบริหารเงินทุนหมุนเวียน และไม่ต้องเสียดอกเบี้ยในการกู้ยืม ซึ่งเป็นประโยชน์ต่อบริษัทฯ อย่างไรก็ตาม บริษัทฯ ไม่ควรมีรายการดังกล่าวอีกในอนาคต ซึ่งทางกลุ่มบริษัทไม่มีนโยบายที่จะมีกู้ยืมเงินจากบุคคลที่เกี่ยวข้องอีกต่อไป เพื่อลดการพึ่งพิง
บริษัทฯ	BS	2.68	-	(2.68)	-	-	<ul style="list-style-type: none"> <li>บริษัทฯ กู้ยืมเงินระยะสั้นจาก BS โดยคิดดอกเบี้ยอัตราร้อยละ 7 ต่อปี ตั้งแต่ปี 2557</li> <li>เป็นการกู้ยืมเพื่อบริหารเงินทุนหมุนเวียนในธุรกิจ และเพื่อความคล่องตัวในการบริหารจัดการ</li> <li>บริษัทฯ ได้ชำระคืนเงินกู้ทั้งหมดแล้วในปี 2558</li> </ul>	คณะกรรมการตรวจสอบได้พิจารณาและมีความเห็นชอบถึงความจำเป็นและเงื่อนไขของรายการ รวมถึงความสมเหตุสมผลรายการ เนื่องจากเป็นการกู้ยืมเพื่อความคล่องตัวในการบริหารเงินทุนหมุนเวียน และมีอัตราดอกเบี้ยที่ต่ำกว่าอัตราดอกเบี้ยของธนาคารพาณิชย์ที่ MOR ซึ่งอยู่ในช่วงประมาณร้อยละ 7.37 – 8.10 ต่อปี อย่างไรก็ตาม บริษัทฯ ไม่ควรมีรายการดังกล่าวอีกในอนาคต ซึ่งทางกลุ่มบริษัทไม่มีนโยบายที่จะมีกู้ยืมเงินจากบุคคลที่เกี่ยวข้องอีกต่อไป เพื่อลดการพึ่งพิง

หน่วย: ล้านบาท

## 10.2.6 รายการค้ำประกันเงินกู้สถาบันการเงิน

ณ วันที่ 31 ธันวาคม 2559 กรรมการและผู้ถือหุ้นใหญ่ของบริษัทฯ มีการค้ำประกันวงเงินสินเชื่อให้แก่บริษัทฯ และ/หรือ นำทรัพย์สินส่วนตัวเพื่อเป็นหลักประกันจำนองค้ำประกันวงเงินสินเชื่อ โดยไม่คิดค่าธรรมเนียมใดๆ มีดังต่อไปนี้

บุคคลที่อาจมีความขัดแย้ง	ผู้กู้	ค้ำประกัน	จำนอง	วงเงินรวม ณ 31 ธ.ค. 59	ภาระหนี้ คงเหลือ ณ 31 ธ.ค. 59	ลักษณะของรายการ	ความจำเป็นและความสมเหตุสมผล
นายพรศักดิ์ ตันตาปกุล	DCORP	/		42.00	23.74	เป็นการค้ำประกันส่วนบุคคลสำหรับค้ำประกันเงินกู้ยืมจากสถาบันการเงินของบริษัทฯ	การค้ำประกันนี้เป็นไปตามเงื่อนไขในการกู้ยืมเงินของสถาบันการเงิน เพื่อใช้เป็นเงินทุนหมุนเวียนในการดำเนินกิจการรวมทั้งเพื่อใช้ในการลงทุนของบริษัทฯ โดยเป็นเงินกู้ยืมประเภท เงินกู้ระยะยาว ซึ่งเป็นรายการที่ก่อให้เกิดประโยชน์ต่อธุรกิจของบริษัทฯ

คณะกรรมการตรวจสอบเห็นชอบถึงความจำเป็นและความสมเหตุสมผลของรายการ รวมถึงเงื่อนไขในการทำรายการดังกล่าว และการไม่คิดค่าธรรมเนียมโดยผู้ค้ำประกัน เนื่องจากเป็นรายการที่ก่อให้เกิดประโยชน์ต่อการประกอบธุรกิจของบริษัทฯ และบริษัทย่อยอย่างไรก็ดี โดยทั่วไปธนาคารจะทำการปลดภาระค้ำประกันหลังจากที่บริษัทฯ ได้ดำเนินการเสนอขายหุ้นให้กับประชาชนแล้ว คณะกรรมการตรวจสอบแนะนำให้ทางผู้บริหารเริ่มเจรจากับธนาคารผู้ให้กู้เรื่องการปลดภาระค้ำประกันให้แก่กรรมการของบริษัทฯ หลังจากที่บริษัทฯ เสนอขายหุ้นให้กับประชาชนแล้ว ทั้งนี้ เมื่อวันที่ 19 กันยายน 2559 BIDC ได้ชำระหนี้วงเงินสินเชื่อที่มีหลักประกันของนายพรศักดิ์ ตันตาปกุลครบทั้งจำนวนเพื่อปิดวงเงินสินเชื่อดังกล่าวแล้ว และได้ถอนหลักประกันแล้ว จึงไม่มีภาระจำนองใดๆ กับทรัพย์สินของกรรมการแล้ว ส่วนการปลดภาระค้ำประกันของกรรมการ ธนาคารพาณิชย์แห่งหนึ่งได้ปลดภาระค้ำประกันส่วนบุคคลของนายพรศักดิ์ ตันตาปกุล และนางลูซินดา เงินให้แล้วตั้งแต่เดือนกันยายน 2559 เหลือธนาคารพาณิชย์อีกแห่งหนึ่งที่อยู่ระหว่างการดำเนินการภายในสำหรับการออกหนังสือแจ้งการพิจารณาปลดภาระค้ำประกันดังกล่าว

## 10.3 มาตรการหรือขั้นตอนการอนุมัติการทำรายการระหว่างกัน

บริษัทถือเป็นนโยบายที่สำคัญที่จะไม่ให้กรรมการ ผู้บริหาร และบุคคลอื่นที่มีความเกี่ยวข้องกัน ใช้โอกาสจากการเป็นกรรมการ ผู้บริหาร และบุคคลอื่นที่มีความเกี่ยวข้องกันกับบริษัท แสวงหาผลประโยชน์ส่วนตน จึงกำหนดเป็นข้อปฏิบัติสำหรับกรรมการ ผู้บริหาร และบุคคลอื่นที่มีความเกี่ยวข้องกันกับบริษัท ดังต่อไปนี้

- หลีกเลี่ยงการทำรายการที่เกี่ยวข้องกับตนเอง ที่อาจก่อให้เกิดความขัดแย้งทางผลประโยชน์กับบริษัทฯ
- ในกรณีที่จำเป็นต้องทำรายการเช่นนั้นเพื่อประโยชน์ของบริษัทฯ หรือบริษัทย่อย ให้ทำรายการนั้นเสมือนการทำรายการกับบุคคลภายนอก ทั้งนี้กรรมการ ผู้บริหาร หรือบุคคลอื่นที่มีความเกี่ยวข้องกันที่มีส่วนได้เสียในรายการนั้นจะต้องไม่มีส่วนในการพิจารณาอนุมัติ

3. ในกรณีที่เข้าข่ายเป็นรายการที่เกี่ยวข้องกันภายใต้ประกาศของตลาดหลักทรัพย์แห่งประเทศไทยจะต้องปฏิบัติตาม หลักเกณฑ์ วิธีการ และการเปิดเผยข้อมูลรายการที่เกี่ยวข้องกันของบริษัทจดทะเบียนอย่างเคร่งครัดโดย
  - 3.1 การทำธุรกรรมที่เป็นข้อตกลงทางการค้าในลักษณะเดียวกับที่วิญญูชนจะพึงกระทำกับคู่สัญญาทั่วไปในสถานการณ์เดียวกัน ด้วยอำนาจต่อรองทางการค้าที่ปราศจากอิทธิพลในการที่ตนมีสถานะเป็นกรรมการ ผู้บริหาร หรือบุคคลที่มีความเกี่ยวข้องแล้วแต่กรณี จะต้องขออนุมัติหลักการ และวงเงินในการทำธุรกรรมดังกล่าวต่อคณะกรรมการบริษัท หรือเป็นไปตามหลักการที่คณะกรรมการบริษัทได้อนุมัติไว้แล้ว
  - 3.2 ให้จัดทำรายงานสรุปการทำธุรกรรมที่มีขนาดรายการ ตามหลักการที่ได้ผ่านการอนุมัติตามข้อ 3.1 เพื่อรายงานในที่ประชุมคณะกรรมการตรวจสอบทุกไตรมาส หรือตามความประสงค์ของคณะกรรมการตรวจสอบ
4. ในกรณีที่ธุรกรรมที่เข้าข่ายเป็นรายการที่เกี่ยวข้องกัน ที่ไม่เป็นไปตามลักษณะรายการค้าตามข้อ 3.1 ในการทำธุรกรรมดังกล่าว บริษัทฯ จะจัดให้มีการเห็นโดยคณะกรรมการตรวจสอบเกี่ยวกับความจำเป็นและความเหมาะสมของรายการนั้น ในกรณีที่คณะกรรมการตรวจสอบไม่มีความชำนาญในการพิจารณารายการระหว่างกันที่อาจเกิดขึ้น บริษัทฯ จะพิจารณาให้ผู้ประเมินราคาอิสระ ผู้เชี่ยวชาญอิสระเฉพาะด้านหรือผู้ตรวจสอบบัญชี เป็นผู้ให้ความเห็นเกี่ยวกับรายการระหว่างกันดังกล่าวต่อคณะกรรมการตรวจสอบ เพื่อให้คณะกรรมการตรวจสอบใช้ในการประกอบการตัดสินใจและให้ความเห็นต่อคณะกรรมการบริษัท หรือผู้ถือหุ้นตามแต่กรณี เพื่ออนุมัติรายการดังกล่าวก่อนการเข้าทำรายการ ทั้งนี้ บริษัทฯ และบริษัทย่อย จะเปิดเผยรายการระหว่างกันไว้ในหมายเหตุประกอบงบการเงินที่ได้รับการตรวจสอบจากผู้สอบบัญชี และบริษัทฯ จะเปิดเผยรายการระหว่างกันดังกล่าวไว้ในแบบแสดงรายการข้อมูลประจำปี (แบบ 56-1) และรายงานประจำปี (แบบ 56-2) ตามหลักเกณฑ์และกฎหมายว่าด้วยหลักทรัพย์และตลาดหลักทรัพย์ ทั้งนี้ การพิจารณาอนุมัติการทำรายการระหว่างกันดังกล่าว ต้องปฏิบัติให้เป็นไปตามกฎหมายว่าด้วยหลักทรัพย์และตลาดหลักทรัพย์ และข้อบังคับ ประกาศ คำสั่ง หรือข้อกำหนดของ ตลาดหลักทรัพย์แห่งประเทศไทย หรือ สำนักงานคณะกรรมการกำกับหลักทรัพย์และตลาดหลักทรัพย์ ซึ่งผู้ที่เกี่ยวข้องมีความขัดแย้งหรือมีส่วนได้เสียในการทำรายการระหว่างกันจะไม่มีสิทธิออกเสียงลงมติในการทำรายการระหว่างกันนั้นๆ

#### 10.4 นโยบายและแนวโน้มนำการทำรายการระหว่างกันในอนาคต

ในอนาคตหากบริษัทฯ และบริษัทย่อย มีความจำเป็นต้องทำรายการระหว่างกันกับบุคคลที่อาจมีความขัดแย้ง บริษัทฯ และบริษัทย่อยจะกำหนดเงื่อนไขต่างๆ ให้เป็นไปตามลักษณะการดำเนินการค้าปกติและเป็นราคาตลาดซึ่งสามารถอ้างอิงเปรียบเทียบได้กับเงื่อนไขหรือราคาที่เกิดขึ้นกับธุรกิจประเภทเดียวกันที่บริษัทฯ และบริษัทย่อยกระทำกับบุคคลภายนอก ทั้งนี้ บริษัทฯ จะให้คณะกรรมการตรวจสอบเป็นผู้ให้ความเห็นเกี่ยวกับราคา อัตราค่าตอบแทน รวมทั้งความจำเป็นและความเหมาะสมของรายการระหว่างกันดังกล่าว ในกรณีที่คณะกรรมการตรวจสอบไม่มีความชำนาญในการพิจารณารายการระหว่างกันที่อาจเกิดขึ้น บริษัทฯ จะพิจารณาให้ผู้ประเมินราคาอิสระ ผู้เชี่ยวชาญอิสระเฉพาะด้านหรือผู้สอบบัญชี เป็นผู้ให้ความเห็นเกี่ยวกับการทำรายการระหว่างกันดังกล่าว เพื่อให้คณะกรรมการตรวจสอบใช้ในการประกอบการตัดสินใจและให้ความเห็นต่อคณะกรรมการบริษัท หรือ ผู้ถือหุ้นตามแต่กรณี ทั้งนี้ บริษัทฯ และบริษัทย่อยจะเปิดเผยรายการระหว่างกันไว้ในหมายเหตุประกอบงบการเงินที่ได้รับการตรวจสอบจากผู้สอบบัญชี รวมถึงบริษัทฯ จะเปิดเผยรายการระหว่างกันดังกล่าวไว้ในแบบแสดงรายการข้อมูลประจำปี (แบบ 56-1) และรายงานประจำปี (แบบ 56-2) ตามหลักเกณฑ์และกฎหมายว่าด้วยหลักทรัพย์และตลาดหลักทรัพย์ และข้อบังคับ ประกาศ คำสั่ง หรือ ข้อกำหนดของ ตลาดหลักทรัพย์แห่งประเทศไทย หรือ สำนักงานคณะกรรมการกำกับหลักทรัพย์และตลาดหลักทรัพย์

รายการระหว่างกันที่อาจเกิดขึ้นในอนาคตนั้น กรรมการจะต้องปฏิบัติตามระเบียบต่างๆ ที่ได้กำหนดขึ้นและกรรมการจะต้องไม่อนุมัติรายการใดๆ ที่ตนหรือบุคคลที่อาจมีความขัดแย้งทางผลประโยชน์ในลักษณะอื่นใดกับบริษัทฯ และบริษัทย่อย และจะต้องเปิดเผยรายการดังกล่าวต่อคณะกรรมการบริษัท เพื่อให้คณะกรรมการบริษัทพิจารณา ซึ่งบริษัทฯ และบริษัทย่อยจะต้องปฏิบัติให้เป็นไปตามกฎหมายว่าด้วยหลักทรัพย์และตลาดหลักทรัพย์ และข้อบังคับ ประกาศ คำสั่ง หรือข้อกำหนดของตลาดหลักทรัพย์แห่งประเทศไทย รวมถึงการปฏิบัติตามข้อกำหนดที่เกี่ยวกับการเปิดเผยข้อมูลการทำรายการเกี่ยวข้องกันและการได้มาหรือจำหน่ายไปซึ่งทรัพย์สินของบริษัทฯ และบริษัทย่อย และตามมาตรฐานบัญชีโดยเคร่งครัด



## สรุปรายงานการสอบบัญชี

ประจำงวด	ผู้สอบบัญชี	สรุปรายงานการตรวจสอบ
ปี 2557	นายณพฤกษ์ พิษณุวงศ์ ผู้สอบบัญชีรับอนุญาตเลขทะเบียน 7764 จากบริษัท สอบบัญชี ดี ไอ เอ อินเตอร์เนชั่นแนล จำกัด	ผู้สอบบัญชีไม่ได้เข้าร่วมสังเกตการณ์ตรวจนับสินค้าคงเหลือ ณ วันที่ 31 ธันวาคม 2556 เนื่องจากขณะนั้นผู้สอบบัญชียังไม่ได้รับแต่งตั้งให้เป็นผู้สอบบัญชีของบริษัทฯ และไม่สามารถใช้วิธีการตรวจสอบอื่นให้เป็นที่พอใจในปริมาณของสินค้าคงเหลือต้นงวดได้ โดยผู้สอบบัญชีเห็นว่า ยกเว้นผลกระทบซึ่งอาจจะเกิดขึ้นตามที่กล่าวไว้ข้างต้น งบการเงินแสดงฐานะทางการเงินของบริษัทฯ ณ วันที่ 31 ธันวาคม 2557 และผลการดำเนินงาน สำหรับปีสิ้นสุดวันเดียวกัน โดยถูกต้องตามที่ควรในสาระสำคัญตามมาตรฐานการรายงานทางการเงินสำหรับกิจการที่ไม่มีส่วนได้เสียสาธารณะ
ปี 2558	นางสุวิมล กฤตยาเกียรติ ผู้สอบบัญชีรับอนุญาตเลขทะเบียน 2982 จากบริษัท สอบบัญชี ดี ไอ เอ อินเตอร์เนชั่นแนล จำกัด	ผู้สอบบัญชีเห็นว่า งบการเงินรวมและงบการเงินเฉพาะกิจการแสดงฐานะการเงินรวมและฐานะการเงินเฉพาะกิจการของบริษัทฯ และบริษัทย่อย ณ วันที่ 31 ธันวาคม 2558 และผลการดำเนินงานรวม และผลการดำเนินงานเฉพาะกิจการและ กระแสเงินสดรวมและกระแสเงินสดเฉพาะกิจการ สำหรับปีสิ้นสุดวันเดียวกัน โดยถูกต้องตามที่ควรในสาระสำคัญตามมาตรฐานการรายงานทางการเงิน
ปี 2559	นายณพฤกษ์ พิษณุวงศ์ ผู้สอบบัญชีรับอนุญาตเลขทะเบียน 7764 จากบริษัท สอบบัญชี ดี ไอ เอ อินเตอร์เนชั่นแนล จำกัด	ผู้สอบบัญชีเห็นว่า งบการเงินรวมและงบการเงินเฉพาะกิจการแสดงฐานะการเงินรวมและฐานะการเงินเฉพาะกิจการของบริษัทฯ และบริษัทย่อย ณ วันที่ 31 ธันวาคม 2559 และผลการดำเนินงานรวม และผลการดำเนินงานเฉพาะกิจการและ กระแสเงินสดรวมและกระแสเงินสดเฉพาะกิจการ สำหรับปีสิ้นสุดวันเดียวกัน โดยถูกต้องตามที่ควรในสาระสำคัญตามมาตรฐานการรายงานทางการเงิน

## ตารางสรุปงบการเงินรวม

เมื่อวันที่ 24 ธันวาคม 2557 บริษัทฯ ได้เข้าซื้อหุ้นสามัญทั้งหมดของ BIDD และ BIDDH ซึ่งเป็นบริษัทที่อยู่ภายใต้การควบคุมของกลุ่มผู้บริหารและผู้ถือหุ้นเดียวกัน โดยบริษัทฯ ได้รับโอนสินทรัพย์และหนี้สินทั้งหมดของบริษัทดังกล่าว ด้วยราคาตามบัญชี ทั้งนี้ บริษัทฯ ได้จัดทำงบแสดงฐานะการเงินรวม ณ วันที่ 31 ธันวาคม 2557 งบกำไรขาดทุนและงบกำไรขาดทุนเบ็ดเสร็จอื่น งบแสดงการเปลี่ยนแปลงส่วนของผู้ถือหุ้นและงบกระแสเงินสดรวม สำหรับปีสิ้นสุดวันที่ 31 ธันวาคม 2557 ที่นำมาแสดงเปรียบเทียบกับโดยถือเสมือนว่าบริษัทย่อยดังกล่าวเป็นบริษัทย่อยของบริษัทฯ มาตั้งแต่วันที่เริ่มต้นของงวดแรกที่เสนอรายงานของผู้สอบบัญชี

## งบแสดงฐานะการเงินรวม

รายการ	งบตรวจสอบ					
	ณ 31 ธ.ค. 2557 <sup>(1)</sup>		ณ 31 ธ.ค. 2558		ณ 31 ธ.ค. 2559	
	จำนวน	%	จำนวน	%	จำนวน	%
<b>สินทรัพย์</b>						
<b>สินทรัพย์หมุนเวียน</b>						
• เงินสดและรายการเทียบเท่าเงินสด	3.36	1.62%	8.27	3.57%	16.10	7.37%
• ลูกหนี้การค้าและลูกหนี้อื่น	11.29	5.45%	13.82	5.97%	9.75	4.47%
• เงินให้กู้ยืมระยะสั้นแก่บุคคลและกิจการที่เกี่ยวข้องกัน	11.56	5.59%	-	-	-	-
• สินค้าคงเหลือ	18.94	9.15%	7.83	3.38%	8.64	3.96%
• รวมสินทรัพย์หมุนเวียน	45.15	21.81%	29.91	12.93%	34.49	15.79%
<b>สินทรัพย์ไม่หมุนเวียน</b>						
• เงินฝากประจำที่ติดภาระค่าประกัน	-	-	0.90	0.39%	0.92	0.42%
• ที่ดิน อาคารและอุปกรณ์	113.10	54.63%	135.67	58.65%	122.56	56.12%
• สิทธิการเช่าและค่าเช่าจ่ายล่วงหน้า	41.71	20.15%	49.44	21.37%	44.29	20.28%
• สินทรัพย์ไม่มีตัวตน	1.26	0.61%	2.95	1.27%	3.04	1.39%
• สินทรัพย์ภาษีเงินได้รอการตัดบัญชี	0.70	0.34%	4.01	1.74%	4.46	2.04%
• สินทรัพย์ไม่หมุนเวียนอื่น	5.10	2.46%	8.44	3.65%	8.61	3.94%
• รวมสินทรัพย์ไม่หมุนเวียน	161.87	78.19%	201.40	87.07%	183.88	84.21%
• รวมสินทรัพย์	207.02	100.00%	231.31	100.00%	218.37	100.00%
<b>หนี้สิน</b>						
<b>หนี้สินหมุนเวียน</b>						
• เงินเบิกเกินบัญชีและเงินกู้ยืมระยะสั้นจากสถาบันการเงิน	20.15	9.73%	10.00	4.32%	10.00	4.58%
• เจ้าหนี้การค้าและเจ้าหนี้อื่น	66.64	32.19%	35.85	15.50%	32.13	14.71%
• ส่วนของหนี้สินตามสัญญาเช่าการเงินที่ถึงกำหนดชำระภายใน 1 ปี	2.11	1.02%	1.80	0.78%	1.58	0.72%
• ส่วนของเงินกู้ยืมระยะยาวจากสถาบันการเงินที่ถึงกำหนดชำระภายใน 1 ปี	18.54	8.95%	22.78	9.85%	13.80	6.32%
• เงินกู้ยืมระยะสั้นจากบุคคลและกิจการที่เกี่ยวข้องกัน	3.22	1.55%	-	-	-	-

## งบแสดงฐานะการเงินรวม (ต่อ)

รายการ	งบตรวจสอบ					
	ณ 31 ธ.ค. 2557 <sup>(1)</sup>		ณ 31 ธ.ค. 2558		ณ 31 ธ.ค. 2559	
	จำนวน	%	จำนวน	%	จำนวน	%
• ภาษีเงินได้ค้างจ่าย	3.30	1.60%	3.81	1.65%	5.63	2.58%
• รวมหนี้สินหมุนเวียน	113.96	55.05%	74.23	32.09%	63.14	28.92%
• หนี้สินไม่หมุนเวียน						
• หนี้สินภายใต้สัญญาเช่าการเงิน	4.15	2.00%	2.35	1.02%	0.77	0.35%
• เงินกู้ยืมระยะยาวจากสถาบันการเงิน	50.90	24.59%	70.71	30.57%	46.13	21.13%
• ภาระผูกพันผลประโยชน์พนักงาน	0.74	0.36%	1.45	0.63%	2.00	0.91%
• รวมหนี้สินไม่หมุนเวียน	55.79	26.95%	74.51	32.21%	48.90	22.39%
• รวมหนี้สิน	169.75	81.99%	148.74	64.30%	112.04	51.31%
<b>ส่วนของผู้ถือหุ้น</b>						
• ทุนจดทะเบียนชำระแล้ว กำไร (ขาดทุน) สะสม	10.00	4.83%	50.20	21.70%	75.00	34.35%
• จัดสรรแล้ว - สรรองตามกฎหมาย	-	-	0.65	0.28%	2.70	1.23%
• ส่วนที่ยังไม่ได้จัดสรร	(0.47)	(0.23%)	6.16	2.66%	3.08	1.41%
• ส่วนต่างจากการรวมกิจการภายใต้การควบคุม เดียวกัน	25.54	12.34%	25.54	11.04%	25.54	11.70%
• รวมส่วนของบริษัทใหญ่	35.08	16.94%	82.56	35.69%	106.32	48.69%
• ส่วนที่เป็นของส่วนได้เสียที่ไม่มีอำนาจควบคุม	2.20	1.06%	0.01	0.00%	0.01	0.00%
• รวมส่วนของผู้ถือหุ้น	37.28	18.01%	82.57	35.70%	106.33	48.69%
• รวมหนี้สินและส่วนของผู้ถือหุ้น	207.02	100.00%	231.31	100.00%	218.37	100.00%

หน่วย : ล้านบาท

หมายเหตุ: <sup>(1)</sup> บริษัทฯ ได้จัดทำงบแสดงฐานะการเงินรวม ณ วันที่ 31 ธันวาคม 2557 เพื่อนำมาแสดงเปรียบเทียบโดยถือเสมือนว่าบริษัทย่อย (BIDC และ BIDH) เป็นบริษัทย่อยของบริษัทฯ มาตั้งแต่ต้น

## งบกำไรขาดทุนเบ็ดเสร็จรวม

รายการ	งบตรวจสอบ					
	ปี 2557 <sup>(1)</sup>		ปี 2558		ปี 2559	
	จำนวน	%	จำนวน	%	จำนวน	%
รายได้จากการบริการ	400.32	98.05%	411.92	98.41%	438.70	98.25%
รายได้จากการขาย	2.51	0.61%	2.77	0.66%	2.64	0.59%
รวมรายได้จากการขายและบริการ	402.83	98.67%	414.68	99.08%	441.34	98.84%
ต้นทุนขายและบริการ	(269.64)	(66.05%)	(277.70)	(66.35%)	(278.48)	(62.37%)
<b>กำไรขั้นต้น</b>	133.19	32.62%	136.98	32.73%	162.86	36.47%
รายได้อื่น	5.43	1.33%	3.87	0.92%	5.18	1.16%
<b>รวมรายได้</b>	408.26	100.00%	418.56	100.00%	446.52	100.00%
กำไรก่อนค่าใช้จ่าย	138.63	33.95%	140.85	33.65%	168.04	37.63%
ค่าใช้จ่ายในการขาย	(22.93)	(5.62%)	(30.35)	(7.25%)	(26.28)	(5.89%)
ค่าใช้จ่ายในการบริหาร	(76.59)	(18.76%)	(88.23)	(21.08%)	(83.82)	(18.77%)
ต้นทุนทางการเงิน	(5.84)	(1.43%)	(6.09)	(1.45%)	(4.73)	(1.06%)
รวมค่าใช้จ่าย	(105.36)	(25.81%)	(124.67)	(29.79%)	(114.84)	(25.72%)
กำไรก่อนภาษีเงินได้	33.27	8.15%	16.18	3.87%	53.20	11.91%
ค่าใช้จ่ายภาษีเงินได้	(7.67)	(1.88%)	(3.88)	(0.93%)	(10.68)	(2.39%)
<b>กำไรสำหรับปี</b>	25.59	6.27%	12.31	2.94%	42.52	9.52%
กำไรส่วนที่เป็นของบริษัทใหญ่	(1.02)	(0.25%)	12.30	2.94%	42.52	9.52%
กำไรส่วนที่เป็นของส่วนได้เสียที่ไม่มีอำนาจควบคุม	26.61	6.52%	0.00	0.00%	0.00	0.00%
กำไรต่อหุ้นขั้นพื้นฐาน (บาท/หุ้น) <sup>(2)</sup>	(0.05)		0.20		0.32	
จำนวนหุ้นสามัญถัวเฉลี่ยถ่วงน้ำหนัก (หุ้น)	10,000		62,292,603		133,222,951	

หน่วย : ล้านบาท

หมายเหตุ: <sup>(1)</sup>บริษัทฯ ได้จัดทำงบกำไรขาดทุนและงบกำไรขาดทุนเบ็ดเสร็จอื่น สำหรับปีสิ้นสุดวันที่ 31 ธันวาคม 2557 เพื่อนำมาแสดงเปรียบเทียบโดยถือเสมือนว่าบริษัทย่อย (BIDC และ BIDH) เป็นบริษัทย่อยของบริษัทฯ มาตั้งแต่ต้น

<sup>(2)</sup>คำนวณจากมูลค่าที่ตราไว้หุ้นละ 0.50 บาท/หุ้น

## งบกระแสเงินสดรวม

รายการ	งบตรวจสอบ		
	ปี 2557 <sup>(1)</sup>	ปี 2558	ปี 2559
<b>กระแสเงินสดจากกิจกรรมดำเนินงาน</b>			
• กำไร (ขาดทุน) ก่อนภาษีเงินได้	33.27	16.18	53.20
<b>ปรับกระทบกำไรสุทธิเป็นเงินสดรับ (จ่าย) จากกิจกรรมดำเนินงาน</b>			
• ค่าเสื่อมราคาและค่าตัดจำหน่าย	30.90	37.47	31.87
• ขาดทุน (กำไร) จากการจำหน่ายทรัพย์สิน	(1.22)	(0.65)	(0.98)
• กำไรจากการจำหน่ายเงินลงทุนในบริษัทย่อย	-	(0.17)	-
• (โอนกลับ) หนี้สงสัยจะสูญ	0.06	-	(0.29)
• หนี้สูญ	-	0.33	0.42
• ค่าเผื่อสินไหมทดแทนจากความเสียหาย	-	-	-
• ขาดทุนจากการด้อยค่าทรัพย์สิน	-	1.39	-
• ค่าใช้จ่ายภาวะผูกพันผลประโยชน์พนักงาน	0.20	0.71	0.54
• รายได้เงินปันผล	-	-	-
• รายได้ดอกเบี้ยรับ	(0.60)	(0.08)	(0.09)
• ค่าใช้จ่ายดอกเบี้ย	5.84	6.06	4.73
• กำไรจากกิจกรรมดำเนินงานก่อนการเปลี่ยนแปลงในสินทรัพย์และหนี้สินดำเนินงาน	68.43	61.25	89.41
<b>สินทรัพย์ดำเนินงาน (เพิ่มขึ้น) ลดลง</b>			
• ลูกหนี้การค้าและลูกหนี้อื่น	(0.22)	(1.71)	3.38
• สินค้าคงเหลือ	(8.30)	11.11	(0.81)
• สินทรัพย์ไม่หมุนเวียนอื่น	(2.14)	(3.27)	(0.08)
<b>หนี้สินดำเนินงานเพิ่มขึ้น (ลดลง)</b>			
• เจ้าหนี้การค้าและเจ้าหนี้อื่น	10.76	(47.44)	(3.72)
• เงินสดรับจากการดำเนินงานก่อนดอกเบี้ยและภาษี	68.52	19.94	88.18
• ดอกเบี้ยรับ	0.60	0.08	0.09
• จ่ายดอกเบี้ย	(5.84)	(6.06)	(4.73)
• จ่ายภาษีเงินได้	(8.14)	(5.95)	(9.40)
<b>เงินสดสุทธิได้มาจาก (ใช้ไปใน) กิจกรรมดำเนินงาน</b>	<b>55.14</b>	<b>8.00</b>	<b>74.13</b>
<b>กระแสเงินสดจากกิจกรรมลงทุน</b>			
• เงินฝากประจำที่ติดภาระค่าประกันเพิ่มขึ้น	-	(0.90)	(0.02)
• เงินสดรับคืนจากเงินให้กู้ยืมระยะสั้นแก่บุคคลและกิจการที่เกี่ยวข้องกัน	11.04	45.80	-
• เงินสดจ่ายเงินให้กู้ยืมระยะสั้นแก่บุคคลและกิจการที่เกี่ยวข้องกัน	(9.66)	(39.60)	-
• เงินสดรับจากการจำหน่ายทรัพย์สิน	9.72	0.72	3.61

หน่วย : ล้านบาท

## งบกระแสเงินสดรวม (ต่อ)

รายการ	งบตรวจสอบ		
	ปี 2557 <sup>(1)</sup>	ปี 2558	ปี 2559
• เงินสดจ่ายเพื่อซื้อที่ดิน อาคารและอุปกรณ์	(50.73)	(45.23)	(7.70)
• เงินสดจ่ายเพื่อซื้อสิทธิการเช่า	(9.40)	(23.88)	(7.63)
• เงินสดจ่ายเพื่อซื้อสินทรัพย์ไม่มีตัวตน	(1.27)	(1.92)	(0.44)
• เงินสดรับจากการจำหน่ายเงินลงทุนในบริษัทย่อย	6.00	19.90	-
• เงินสดรับจากการซื้อเงินลงทุนในบริษัทย่อยเป็นเงินเชื่อ	-	1.00	-
• เงินปันผลรับ	-	-	-
เงินสดสุทธิใช้ไปในกิจกรรมลงทุน	(44.30)	(44.12)	(12.18)
<b>กระแสเงินสดจากกิจกรรมจัดหาเงิน</b>			
• เงินเบิกเกินบัญชีและเงินกู้ยืมระยะสั้นจากสถาบันการเงินเพิ่มขึ้น (ลดลง)	(4.62)	(10.15)	-
• เงินสดรับจากเงินกู้ยืมระยะสั้นจากบุคคลและกิจการที่เกี่ยวข้องกัน	6.67	2.83	-
• เงินสดจ่ายคืนเงินกู้ยืมระยะสั้นจากบุคคลและกิจการที่เกี่ยวข้องกัน	(3.45)	(8.72)	-
• เงินสดรับจากเงินกู้ยืมระยะยาวจากสถาบันการเงิน	25.00	45.00	-
• เงินสดจ่ายคืนเงินกู้ยืมระยะยาวจากสถาบันการเงิน	(21.48)	(20.94)	(33.56)
• เงินสดจ่ายชำระหนี้สินภายใต้สัญญาเช่าการเงิน	(1.60)	(2.11)	(1.80)
• เงินสดรับจากการเพิ่มทุน	-	40.20	24.80
• เงินปันผลที่จ่ายให้กับผู้ถือหุ้นส่วนน้อย	(9.50)	(0.00)	(0.00)
• เงินปันผลจ่าย	-	(5.02)	(43.56)
เงินสดสุทธิได้มาจาก (ใช้ไปใน) กิจกรรมจัดหาเงิน	(8.98)	41.08	(54.12)
<b>เงินสดและรายการเทียบเท่าเงินสดเพิ่มขึ้น (ลดลง) สุทธิ</b>			
• เงินสดและรายการเทียบเท่าเงินสด ณ วันที่ 1 มกราคม	1.50	3.36	8.27
• หัก: เงินสดและรายการเทียบเท่าเงินสดคงเหลือในบริษัทย่อย ณ วันเปลี่ยนสถานะ	-	(0.05)	-
เงินสดและรายการเทียบเท่าเงินสด ณ วันที่ 31 ธันวาคม	3.36	8.27	16.10

หน่วย : ล้านบาท

หมายเหตุ: <sup>(1)</sup>บริษัทฯ ได้จัดทำงบกระแสเงินสดรวม สำหรับปีสิ้นสุดวันที่ 31 ธันวาคม 2557 เพื่อนำมาแสดงเปรียบเทียบโดยถือเสมือนว่าบริษัทย่อย (BIDC และ BIDH) เป็นบริษัทย่อยของบริษัทฯ มาตั้งแต่ต้น

## อัตราส่วนทางการเงินที่สำคัญ

รายการ	หน่วย	งบตรวจสอบ		
		ปี 2557	ปี 2558	ปี 2559
<b>อัตราส่วนสภาพคล่อง</b>				
• อัตราส่วนสภาพคล่อง	เท่า	0.40	0.40	0.55
• อัตราส่วนสภาพคล่องหมุนเร็ว	เท่า	0.04	0.12	0.26
• อัตราส่วนสภาพคล่องกระแสเงินสด	เท่า	0.57	0.08	1.08
• อัตราหมุนเวียนลูกหนี้การค้า	เท่า	395.83	429.59	920.02
• ระยะเวลาการเก็บหนี้เฉลี่ย	วัน	0.91	0.84	0.39
• อัตราส่วนหมุนเวียนสินค้าคงเหลือ	เท่า	18.24	20.75	33.83
• ระยะเวลาการขายสินค้าเฉลี่ย	วัน	19.74	17.35	10.64
• อัตราส่วนหมุนเวียนเจ้าหนี้	เท่า	12.20	16.08	22.93
• ระยะเวลาการชำระหนี้	วัน	29.50	22.39	15.70
• Cash Cycle	วัน	(8.85)	(4.20)	(4.67)
<b>อัตราส่วนแสดงความสามารถในการทำกำไร</b>				
• อัตรากำไรขั้นต้น	%	33.06	33.03	36.90
• อัตรากำไรจากการดำเนินงาน	%	8.36	4.44	11.95
• อัตรากำไรอื่น	%	1.33	0.92	1.16
• อัตราส่วนเงินสดต่อการทำกำไร	%	163.77	43.45	140.53
• อัตรากำไรสุทธิ	%	6.27	2.94	9.52
• อัตราผลตอบแทนผู้ถือหุ้น	%	72.14	20.54	45.02
<b>อัตราส่วนแสดงประสิทธิภาพในการดำเนินงาน</b>				
• อัตราผลตอบแทนจากสินทรัพย์	%	13.68	5.61	18.91
• อัตราผลตอบแทนจากสินทรัพย์ถาวร	%	39.23	28.93	41.57
• อัตราหมุนของสินทรัพย์	เท่า	2.18	1.91	1.99
<b>อัตราส่วนวิเคราะห์นโยบายทางการเงิน</b>				
• อัตราส่วนหนี้สินต่อส่วนของผู้ถือหุ้น	เท่า	4.55	1.80	1.05
• อัตราส่วนความสามารถชำระดอกเบี้ย	เท่า	11.84	3.29	18.65
• อัตราส่วนความสามารถชำระภาระผูกพัน	เท่า	0.49	0.05	0.78
• อัตราการจ่ายเงินปันผล	%	37.12	40.82	102.45

## 12 การวิเคราะห์ และคำอธิบายของฝ่ายจัดการ MD&A

### 1. ภาพรวมการดำเนินธุรกิจของบริษัทฯ

บริษัทฯ และบริษัทย่อยประกอบธุรกิจให้บริการทางทันตกรรมแบบครบวงจรด้วยเทคโนโลยีและวัสดุอุปกรณ์ที่ทันสมัย ให้บริการทางทันตกรรมโดยแพทย์ผู้เชี่ยวชาญ มีมาตรฐานการรักษาในระดับสูง และมุ่งเน้นการเอาใจใส่ต่อผู้เข้ารับบริการ ในรูปแบบศูนย์ทันตกรรมและคลินิกทันตกรรม ซึ่งผู้ก่อตั้ง (นายพรศักดิ์ ตันตาปกุล) ได้เริ่มประกอบธุรกิจให้บริการทางทันตกรรมตั้งแต่ปี 2548 โดยแบ่งประเภทการให้บริการหรือการรักษาเป็นดังนี้

1. ทันตกรรมแบบทั่วไป (Dental Diagnosis & General Dentistry)
2. ทันตกรรมรากฟันเทียม (Dental Implants)
3. ทันตกรรมเพื่อความงาม (Cosmetic Dentistry)
4. การรักษารากฟัน (Endodontic Dentistry)
5. ศัลยกรรมช่องปาก (Oral Surgery)
6. การรักษาโรคเหงือก (Periodontic Dentistry)
7. ทันตกรรมประดิษฐ์ (Prosthodontic Dentistry)
8. ทันตกรรมจัดฟัน (Orthodontic Dentistry)

โดย งบการเงินรวมของบริษัทฯ และบริษัทย่อย ได้รวมเอาผลการดำเนินงานของบริษัทย่อยจำนวน 3 บริษัทเข้ามาด้วย ซึ่งบริษัทย่อย 3 บริษัทดังกล่าวดำเนินธุรกิจดังต่อไปนี้

1. BIDD - ประกอบธุรกิจให้บริการด้านทันตกรรมครบวงจร ปัจจุบัน BIDD มี 1 สาขา คือ ศูนย์ทันตกรรมบางกอก อินเตอร์เนชั่นแนล (Bangkok International Dental Center, "BIDD") ตั้งอยู่บนถนนรัชดาภิเษก
2. BIDDH - จัดตั้งขึ้นเพื่อประกอบธุรกิจโรงพยาบาลทันตกรรมที่ให้บริการด้านทันตกรรมโดยเป็นสถานพยาบาลที่สามารถรับผู้ป่วยไว้ค้างคืน ปัจจุบันยังไม่ได้ดำเนินธุรกิจใดๆ
3. DAT - ประกอบธุรกิจให้บริการงานแล็บทางทันตกรรม เพื่อสนับสนุนการดำเนินงานของศูนย์ทันตกรรมและคลินิกทันตกรรมภายในกลุ่มบริษัท เป็นหลัก

ในปี 2557 – 2559 งบการเงินรวมของบริษัทฯ และบริษัทย่อย มีรายได้รวม เท่ากับ 408.26 ล้านบาท 418.56 ล้านบาท และ 446.52 ล้านบาท ตามลำดับ หรือคิดเป็นอัตราการเพิ่มขึ้นร้อยละ 2.52 ในปี 2558 และร้อยละ 6.68 ในปี 2559 โดยการเพิ่มขึ้นของรายได้รวมในปี 2558 มีสาเหตุหลักมาจากการเพิ่มขึ้นของรายได้จากการบริการในสาขาภูเก็ต เดนทัล ซิกเนเจอร์ เนื่องจากสาขาดังกล่าวได้เปิดดำเนินการเต็มปีเป็นปีแรก ประกอบกับในปีดังกล่าวบริษัทฯ ได้ขยายสาขาเพิ่มจำนวน 3 สาขา คือ สาขาภูเก็ต สไมล์ ซิกเนเจอร์ สาขาเซ็นทรัลเวสต์เกต และสาขาเซ็นทรัลเฟสติวัล อีสต์วิลล์ ส่วนการเพิ่มขึ้นของรายได้รวมในปี 2559 มีสาเหตุหลักมาจากการเพิ่มขึ้นของรายได้จากการบริการในสาขาภูเก็ต สไมล์ ซิกเนเจอร์ สาขาเซ็นทรัล เวสต์เกต และสาขาเซ็นทรัลเฟสติวัล อีสต์วิลล์ เนื่องจากสาขาดังกล่าวได้เปิดดำเนินการเต็มปีเป็นปีแรก ประกอบกับในปีดังกล่าวบริษัทฯ ได้ขยายสาขาเพิ่มอีก 1 สาขา คือ สาขาเซ็นทรัลพลาซ่าปิ่นเกล้า ทั้งนี้ สาขาที่มีลูกค้าชาวต่างชาติเป็นจำนวนมาก คือ BIDD สาขาภูเก็ต เดนทัล ซิกเนเจอร์ และสาขาภูเก็ต สไมล์ ซิกเนเจอร์

หากพิจารณาจากผลกำไรสุทธิของบริษัทฯ และบริษัทย่อย ในปี 2557 – 2559 จะพบว่ามียกกำไรสุทธิ เท่ากับ 25.59 ล้านบาท 12.31 ล้านบาท และ 42.52 ล้านบาท ตามลำดับ หรือคิดเป็นอัตราการลดลงร้อยละ 51.92 ในปี 2558 และอัตราการเพิ่มขึ้นร้อยละ 245.55 ในปี 2559 โดยการลดลงของกำไรสุทธิในปี 2558 มีสาเหตุหลักมาจากในปีดังกล่าวบริษัทฯ และบริษัทย่อยมีการเพิ่มจำนวนพนักงานทั้งระดับปฏิบัติการและระดับผู้บริหาร รวมถึงมีการปรับเพิ่มเงินเดือนให้กับพนักงานเพื่อเสริมประสิทธิภาพในการบริหารธุรกิจของกลุ่มบริษัทฯ มีการทำโฆษณาและประชาสัมพันธ์ผ่านการตลาดออนไลน์ที่มากขึ้น ประกอบกับสิทธิการเช่าตึกบัญชีที่เพิ่มสูงขึ้นจากการที่ BIDD ได้ลงทุนซื้อสิทธิการเช่าที่ดินพร้อมสิ่งปลูกสร้างส่วนที่เป็นของผู้ถือหุ้นใหญ่ ซึ่งเป็นการปรับโครงสร้างสินทรัพย์เพื่อเตรียมเข้าจดทะเบียนในตลาดหลักทรัพย์ และการเพิ่มขึ้นของกำไรสุทธิในปี 2559 มีสาเหตุหลักมาจากการลดลงของต้นทุนขายและต้นทุนการให้



บริการ เนื่องจาก บริษัทฯ และบริษัทย่อยมีการบริหารจัดการต้นทุนให้มีความรัดกุมมากขึ้น ซึ่งประกอบด้วย การบริหารจัดการต้นทุน วัตถุดิบและวัสดุที่ใช้ไปด้วยการลดจำนวนสินค้าเสื่อมสภาพเนื่องจากใช้ไม่หมด รวมถึงมีการรวมยอดสั่งซื้อวัตถุดิบและวัสดุทันตกรรม ของกลุ่มบริษัทจึงสามารถเจรจาต่อรองกับบริษัทผู้ค้าได้ดีขึ้น นอกจากนี้ บริษัทฯ และบริษัทย่อยได้มีการเปลี่ยนแปลงนโยบายการตัด ค่าเสื่อมราคาโดยเปลี่ยนอายุการใช้งานของเครื่องมือและอุปกรณ์ทันตกรรม จากเดิม 5 ปี เป็น 10 ปี และส่วนปรับปรุงอาคาร จากเดิม 3 ปี เป็น 9 ปี เป็นต้น

ปัจจุบัน บริษัทฯ และบริษัทย่อย มีสาขาให้บริการด้านทันตกรรม ทั้งหมดจำนวน 12 สาขา โดยเป็นศูนย์ทันตกรรมจำนวน 2 สาขา และ คลินิกทันตกรรมจำนวน 10 สาขา ดังต่อไปนี้

สาขา	แบรนด์	วันที่เปิดสาขา
<b>ศูนย์ทันตกรรม</b>		
1. บางกอก อินเตอร์เนชั่นแนล เดนทัล เซ็นเตอร์	BIDC	ปี 2549
2. สาขาวิชิตาภิเษก	สไมล์ ซิกเนเจอร์	เดือน พ.ย. ปี 2556
<b>คลินิกทันตกรรม</b>		
1. สาขาพหลโยธิน	สไมล์ ซิกเนเจอร์	ปี 2548
2. สาขาสยามสแควร์	สไมล์ ซิกเนเจอร์	ปี 2549
3. สาขาสยามพารากอน	เดนทัล ซิกเนเจอร์	เดือน พ.ค. ปี 2555
4. สาขารามอินทรา	สไมล์ ซิกเนเจอร์	เดือน พ.ย. ปี 2556
5. สาขาซีคอนสแควร์ (1)	สไมล์ ซิกเนเจอร์	เดือน ม.ค. ปี 2557
6. สาขาภูเก็ต	เดนทัล ซิกเนเจอร์	เดือน ก.ย. ปี 2557
7. สาขาภูเก็ต	สไมล์ ซิกเนเจอร์	เดือน พ.ค. ปี 2558
8. สาขาเซ็นทรัล เวสต์เกต	สไมล์ ซิกเนเจอร์	เดือน ส.ค. ปี 2558
9. สาขาเซ็นทรัลเฟสติวัล อีสต์วิลล์	เดนทัล ซิกเนเจอร์	เดือน พ.ย. ปี 2558
10. สาขาเซ็นทรัลพลาซ่าปิ่นเกล้า	สไมล์ ซิกเนเจอร์	เดือน ก.พ. ปี 2559

หมายเหตุ: (1) สาขาซีคอนสแควร์ มีการย้ายพื้นที่เช่าโดยยังคงอยู่ภายในศูนย์การค้าซีคอนสแควร์ชั้นเดิม เนื่องจากทางศูนย์การค้าซีคอนสแควร์ (ผู้ให้เช่า) มีความประสงค์ที่จะขอคืนพื้นที่เช่าเดิมเพื่อปรับปรุงเป็นพื้นที่ส่วนอาคารจอดรถของศูนย์การค้า

## 2. ผลการดำเนินงาน

### รายได้

รายได้ของบริษัทฯ และบริษัทย่อย ประกอบด้วย รายได้จากการบริการ รายได้จากการขาย และรายได้อื่น โดยรายได้จากการบริการ เป็นรายได้จากการให้บริการทางทันตกรรม รายได้จากการขายเป็นรายได้ที่เกิดจากการขายสินค้าที่เกี่ยวข้องกับการให้บริการทางทันตกรรม อาทิเช่น แปรงสีฟัน น้ำยาบ้วนปาก ยาแก้ปวด และรายได้อื่น ได้แก่ รายได้ค่าเช่า ดอกเบี้ยรับ เป็นต้น

## ตารางแสดงรายได้

	งบการเงินสิ้นสุด 31 ธันวาคม					
	2557		2558		2559	
	(ลบ.)	(%)	(ลบ.)	(%)	(ลบ.)	(%)
รายได้จากการบริการ	400.32	98.05	411.92	98.41	438.70	98.25
รายได้จากการขาย	2.51	0.61	2.77	0.66	2.64	0.59
รายได้อื่น	5.43	1.33	3.87	0.92	5.18	1.16
<b>รวมรายได้</b>	<b>408.26</b>	<b>100.00</b>	<b>418.56</b>	<b>100.00</b>	<b>446.52</b>	<b>100.00</b>

ในปี 2557 – 2559 บริษัทฯ และบริษัทย่อย มีรายได้รวม เท่ากับ 408.26 ล้านบาท 418.56 ล้านบาท และ 446.52 ล้านบาท ตามลำดับ หรือคิดเป็นอัตราการเพิ่มขึ้นร้อยละ 2.52 ในปี 2558 และร้อยละ 6.68 ในปี 2559 ซึ่งรายได้หลักของบริษัทฯ และบริษัทย่อย คือ รายได้จากการบริการ ทั้งนี้ การเพิ่มขึ้นของรายได้รวมในปี 2558 มีสาเหตุหลักมาจากการเพิ่มขึ้นของรายได้จากการบริการในสาขาภูเก็ต เดนทัล ซิกเนเจอร์ เนื่องจากสาขาดังกล่าวได้เปิดดำเนินการเต็มปีเป็นปีแรก ประกอบกับในปีดังกล่าวบริษัทฯ ได้ขยายสาขาเพิ่มจำนวน 3 สาขา คือ สาขาภูเก็ต สไมล์ ซิกเนเจอร์ สาขาเซ็นทรัล เวสต์เกต และสาขาเซ็นทรัลเฟสติวัล อีสต์วิลล์ และการเพิ่มขึ้นของรายได้รวมในปี 2559 มีสาเหตุหลักมาจากการเพิ่มขึ้นของรายได้จากการบริการใน สาขาภูเก็ต สไมล์ ซิกเนเจอร์ สาขาเซ็นทรัล เวสต์เกต และสาขาเซ็นทรัลเฟสติวัล อีสต์วิลล์ เนื่องจากสาขาดังกล่าวได้เปิดดำเนินการเต็มปีเป็นปีแรกประกอบกับในปี 2559 ได้รวมรายได้จากการบริการของสาขาเซ็นทรัลพลาซ่าปิ่นเกล้า ซึ่งเปิดดำเนินการในช่วงต้นปี 2559 ไว้ด้วย

## ต้นทุนขายและต้นทุนการให้บริการ

ต้นทุนขายและต้นทุนการให้บริการของบริษัทฯ และบริษัทย่อย ประกอบด้วย ค่าตอบแทนทันตแพทย์ ต้นทุนวัสดุดิบและวัสดุใช้ไป ค่าแล็บทันตกรรม เงินเดือนพนักงานสาขา ค่าเสื่อมราคา สิทธิการเช่าตึกบัญชี ค่าเช่าและค่าบริการสาขา และต้นทุนอื่นๆ

## ตารางแสดงต้นทุนขายและต้นทุนการให้บริการ

	งบการเงินสิ้นสุด 31 ธันวาคม					
	2557		2558		2559	
	(ลบ.)	(%) <sup>(1)</sup>	(ลบ.)	(%) <sup>(1)</sup>	(ลบ.)	(%) <sup>(1)</sup>
ค่าตอบแทนทันตแพทย์	144.77	35.94	150.61	36.32	156.33	35.42
ต้นทุนวัสดุดิบและวัสดุใช้ไป	61.84	15.35	57.06	13.76	49.10	11.12
ค่าแล็บทันตกรรม	29.95	7.43	32.71	7.89	35.75	8.10
เงินเดือนพนักงานสาขา	16.77	4.16	19.27	4.65	20.72	4.70
ค่าเสื่อมราคา	9.24	2.29	10.27	2.48	6.46	1.46
สิทธิการเช่าตึกบัญชี	4.16	1.03	4.80	1.16	4.32	0.98
ค่าเช่าและค่าบริการสาขา	1.87	0.47	1.86	0.45	5.17	1.17
อื่นๆ	1.03	0.26	1.13	0.27	0.62	0.14
<b>รวมต้นทุนขายและบริการ</b>	<b>269.64</b>	<b>66.94</b>	<b>277.70</b>	<b>66.97</b>	<b>278.48</b>	<b>63.10</b>

หมายเหตุ: (1)ร้อยละที่คำนวณได้ คิดเป็นสัดส่วนเทียบกับรายได้จากการขายและบริการของบริษัทฯ และบริษัทย่อย

ในปี 2557 – 2559 บริษัทฯ และบริษัทย่อย มีต้นทุนขายและต้นทุนการให้บริการรวม เท่ากับ 269.64 ล้านบาท 277.70 ล้านบาท และ 278.48 ล้านบาท ตามลำดับ หรือคิดเป็นอัตราส่วนเทียบกับรายได้จากการขายและบริการ ได้เท่ากับ ร้อยละ 66.94 ร้อยละ 66.97 และร้อยละ 63.10 ตามลำดับ ซึ่งต้นทุนขายและต้นทุนการให้บริการหลักของบริษัทฯ และบริษัทย่อย คือ ค่าตอบแทนทันตแพทย์ โดยอัตราส่วนต้นทุนขายและต้นทุนการให้บริการเทียบกับรายได้จากการขายและบริการในปี 2558 อยู่ในระดับที่ใกล้เคียงกับปี 2557 ทั้งนี้ อัตราส่วนต้นทุนขายและต้นทุนการให้บริการเทียบกับรายได้จากการขายและบริการของปี 2559 ลดลงจากปีก่อนหน้า มีสาเหตุมาจากบริษัทฯ และบริษัทย่อยมีการบริหารจัดการต้นทุนให้มีความรัดกุมมากขึ้น ซึ่งประกอบด้วย การบริหารจัดการต้นทุนวัตถุดิบและวัสดุ ใช้ไปด้วยการลดจำนวนสินค้าเสื่อมสภาพเนื่องจากใช้ไม่หมด รวมถึงมีการรวมยอดสั่งซื้อวัตถุดิบและวัสดุทันตกรรมของกลุ่มบริษัทจึงสามารถเจรจาต่อรองกับบริษัทผู้ค้าได้ดีขึ้น นอกจากนี้ บริษัทฯ และบริษัทย่อยได้มีการเปลี่ยนแปลงนโยบายการตัดค่าเสื่อมราคาโดยเปลี่ยนอายุการใช้งานของเครื่องมือและอุปกรณ์ทันตกรรม จากเดิม 5 ปี เป็น 10 ปี และส่วนปรับปรุงอาคาร จากเดิม 3 ปี เป็น 9 ปี เป็นต้น ทั้งนี้ การเปลี่ยนแปลงนโยบายการตัดค่าเสื่อมราคาดังกล่าวส่งผลให้ต้นทุนขายและต้นทุนการให้บริการลดลงประมาณร้อยละ 1

ทั้งนี้ DAT ซึ่งประกอบธุรกิจให้บริการงานแล็บทางทันตกรรม เพื่อสนับสนุนการดำเนินงานของศูนย์ทันตกรรมและคลินิกทันตกรรม ภายในกลุ่มบริษัท เป็นหลัก ได้เริ่มเปิดดำเนินการในปี 2558 เป็นต้นมา โดยบริษัทฯ และบริษัทย่อยมีสัดส่วนการใช้บริการงานแล็บทันตกรรมของ DAT เมื่อเทียบกับการใช้บริการงานแล็บทันตกรรมทั้งหมดในปี 2558 และในปี 2559 เท่ากับร้อยละ 3.44 และร้อยละ 8.36 ตามลำดับ ทั้งนี้ DAT คิดค่าบริการงานแล็บทางทันตกรรมระหว่างกลุ่มบริษัท เท่ากับการคิดค่าบริการกับบุคคลภายนอก อย่างไรก็ตาม เมื่อพิจารณาจากงบการเงินรวม บริษัทฯ และบริษัทย่อยจะมีอัตราส่วนต้นทุนค่าแล็บทันตกรรมเทียบกับรายได้จากการขายและบริการในสัดส่วนที่ลดลง

### กำไรขั้นต้น

ในปี 2557 – 2559 บริษัทฯ และบริษัทย่อย มีกำไรขั้นต้น เท่ากับ 133.19 ล้านบาท 136.98 ล้านบาท และ 162.86 ล้านบาท ตามลำดับ หรือคิดเป็นอัตราส่วนกำไรขั้นต้น ได้เท่ากับ ร้อยละ 33.06 ร้อยละ 33.03 และร้อยละ 36.90 ตามลำดับ ทั้งนี้ ในปี 2558 บริษัทฯ และบริษัทย่อย มีอัตราส่วนกำไรขั้นต้นอยู่ในระดับที่ใกล้เคียงกับปี 2557 โดยอัตราส่วนกำไรขั้นต้นของปี 2559 เพิ่มขึ้นจากปีก่อนหน้า มีสาเหตุหลักมาจากการบริหารจัดการต้นทุนให้มีความรัดกุมมากขึ้น ประกอบกับการเปลี่ยนแปลงนโยบายการตัดค่าเสื่อมราคา ดังที่กล่าวไว้ในข้างต้น

### ค่าใช้จ่ายในการขาย

ค่าใช้จ่ายในการขายของบริษัทฯ และบริษัทย่อย ประกอบด้วย เงินเดือนพนักงานตำแหน่ง Customer service ค่าโฆษณา และค่าโฆษณา เป็นต้น โดยในปี 2557 – 2559 บริษัทฯ และบริษัทย่อย มีค่าใช้จ่ายในการขาย เท่ากับ 22.93 ล้านบาท 30.35 ล้านบาท และ 26.28 ล้านบาท ตามลำดับ หรือคิดเป็นอัตราส่วนเทียบกับรายได้จากการขายและบริการ ได้เท่ากับ ร้อยละ 5.69 ร้อยละ 7.32 และร้อยละ 5.96 ตามลำดับ ซึ่งค่าใช้จ่ายในการขายหลักของบริษัทฯ และบริษัทย่อย คือ เงินเดือนพนักงานตำแหน่ง Customer service ทั้งนี้ อัตราส่วนค่าใช้จ่ายในการขายเทียบกับรายได้จากการขายและบริการในปี 2558 เพิ่มสูงขึ้นจากปี 2557 เนื่องจากในระหว่างปีดังกล่าวโดยรวมแล้วมีจำนวนพนักงานมากขึ้น ประกอบกับมีค่าใช้จ่ายในการทำโฆษณาและประชาสัมพันธ์ผ่านการตลาดออนไลน์ที่มากขึ้น เพื่อให้แบรนด์ของบริษัทฯ และบริษัทย่อยเป็นที่รู้จักของกลุ่มลูกค้า และรองรับการขายสาขาที่มากขึ้น โดยอัตราส่วนค่าใช้จ่ายในการขายเทียบกับรายได้จากการขายและบริการในปี 2559 ลดลงจากปีก่อนหน้า เนื่องจากในระหว่างปีบริษัทฯ และบริษัทย่อยไม่ได้มีจำนวนพนักงาน Customer service ที่เพิ่มขึ้น ประกอบกับการมีค่าใช้จ่ายโฆษณาที่ลดลง ในขณะที่มีรายได้จากการขายและให้บริการเพิ่มสูงขึ้นจากสาเหตุที่ได้กล่าวไปข้างต้น

### ค่าใช้จ่ายในการบริหาร

ค่าใช้จ่ายในการบริหารของบริษัทฯ และบริษัทย่อย ประกอบด้วย เงินเดือนพนักงาน ค่าเสื่อมราคา สิทธิการเช่าตัดบัญชี ค่าธรรมเนียมธนาคาร ค่าสาธารณูปโภค และค่าเช่าและค่าบริการสำนักงาน เป็นต้น โดยในปี 2557 – 2559 บริษัทฯ และบริษัทย่อย มีค่าใช้จ่ายในการบริหาร เท่ากับ 76.59 ล้านบาท 88.23 ล้านบาท และ 83.82 ล้านบาท ตามลำดับ หรือคิดเป็นอัตราส่วนเทียบกับรายได้จากการขายและบริการ ได้เท่ากับ ร้อยละ 19.01 ร้อยละ 21.28 และร้อยละ 18.99 ตามลำดับ ซึ่งค่าใช้จ่ายในการบริหารหลักของบริษัทฯ และบริษัทย่อย คือ เงินเดือนพนักงาน ทั้งนี้ อัตราส่วนค่าใช้จ่ายในการบริหารเทียบกับรายได้จากการขายและบริการในปี 2558 เพิ่มขึ้นจากปี 2557 เนื่องจากมีการเพิ่มจำนวนพนักงานทั้งระดับปฏิบัติการและผู้บริหารระดับสูงเพื่อเตรียมเข้าจดทะเบียนในตลาดหลักทรัพย์ รวมถึงมีการปรับเพิ่มเงินเดือนให้กับพนักงานเพื่อเสริมประสิทธิภาพในการบริหารธุรกิจของกลุ่มบริษัท ประกอบกับสิทธิการเช่าตัดบัญชีที่เพิ่มสูงขึ้นจากการที่ BIDC ได้ลงทุนซื้อสิทธิการเช่าที่ดินพร้อมสิ่งปลูกสร้างส่วนที่เป็นของผู้ถือหุ้นใหญ่ ซึ่งเป็นการปรับโครงสร้างสินทรัพย์เพื่อเตรียมเข้าจดทะเบียนในตลาดหลักทรัพย์ โดยสิทธิการเช่าดังกล่าวมีการรถไฟแห่งประเทศไทยเป็นผู้ให้เช่า สำหรับอัตราส่วนค่าใช้จ่ายในการบริหารเทียบกับรายได้จากการขายและบริการของปี 2559 ลดลงจากปีก่อนหน้า เนื่องจากในปีดังกล่าวบริษัทฯ และบริษัทย่อยมีจำนวนพนักงานที่ลดลง ในขณะที่มีรายได้จากการขายและบริการเพิ่มขึ้น

### กำไรจากการดำเนินงาน

ในปี 2557 – 2559 บริษัทฯ และบริษัทย่อย มีกำไรจากการดำเนินงาน เท่ากับ 33.67 ล้านบาท 18.40 ล้านบาท และ 52.75 ล้านบาท ตามลำดับ หรือคิดเป็นอัตราส่วนกำไรจากการดำเนินงาน ได้เท่ากับ ร้อยละ 8.36 ร้อยละ 4.44 และร้อยละ 11.95 ตามลำดับ ทั้งนี้ อัตรากำไรจากการดำเนินงานในปี 2558 ลดลงจากปี 2557 เนื่องจากการเพิ่มขึ้นของค่าใช้จ่ายพนักงาน ค่าโฆษณา และสิทธิการเช่าตัดบัญชี ดังที่กล่าวไว้ในข้างต้น และอัตราส่วนกำไรจากการดำเนินงานของปี 2559 เพิ่มขึ้นจากปีก่อนหน้า มีสาเหตุหลักมาจากการลดลงของต้นทุนขายและต้นทุนการให้บริการดังที่กล่าวไว้ในข้างต้น โดยกำไรก่อนหักค่าใช้จ่ายทางการเงิน ค่าใช้จ่ายทางภาษี ค่าเสื่อมราคาและค่าตัดจำหน่าย (EBITDA) ของสาขาส่วนใหญ่ของบริษัทฯ และบริษัทย่อยมีมูลค่าเป็นบวก ยกเว้นสาขาเซ็นทรัล เวสต์เกต สาขาเซ็นทรัล เฟสติวัล อีสต์วิลล์ และสาขาเซ็นทรัลพลาซ่าปิ่นเกล้า ซึ่งเป็นสาขาที่เริ่มเปิดดำเนินการมาได้ไม่นานจึงจำเป็นต้องใช้เวลาในการสร้างฐานลูกค้าในบริเวณดังกล่าว

### ต้นทุนทางการเงิน

ในปี 2557 – 2559 บริษัทฯ และบริษัทย่อย มีต้นทุนทางการเงิน เท่ากับ 5.84 ล้านบาท 6.09 ล้านบาท และ 4.73 ล้านบาท ตามลำดับ โดยในปี 2558 มีการเปลี่ยนแปลงเพิ่มขึ้นจากปี 2557 เท่ากับ 0.25 ล้านบาท โดยมีสาเหตุหลักมาจากบริษัทฯ มีเงินกู้ยืมระยะยาวจากสถาบันการเงินเพิ่มขึ้น เพื่อใช้ในการขยายสาขาที่ภูเก็ต สไมล์ ชิกเนเจอร์ และเพื่อใช้ในการดำเนินธุรกิจของกลุ่มบริษัท และในปี 2559 มีการเปลี่ยนแปลงลดลงเท่ากับ 1.36 ล้านบาท โดยมีสาเหตุหลักมาจากบริษัทฯ และบริษัทย่อยมีการชำระคืนเงินกู้ยืมระยะยาวจากสถาบันการเงินตามสัญญาเงินกู้

### กำไรสุทธิ

ในปี 2557 – 2559 บริษัทฯ และบริษัทย่อย มีกำไรสุทธิ เท่ากับ 25.59 ล้านบาท 12.31 ล้านบาท และ 42.52 ล้านบาท ตามลำดับ หรือคิดเป็นอัตราส่วนกำไรสุทธิ ได้เท่ากับ ร้อยละ 6.27 ร้อยละ 2.94 และร้อยละ 9.52 ตามลำดับ ทั้งนี้ อัตรากำไรสุทธิในปี 2558 ลดลงเมื่อเทียบกับปี 2557 เนื่องจากในปีดังกล่าวบริษัทฯ และบริษัทย่อยมีการเพิ่มจำนวนพนักงานทั้งระดับปฏิบัติการและระดับผู้บริหาร รวมถึงมีการปรับเพิ่มเงินเดือนให้กับพนักงานเพื่อเสริมประสิทธิภาพในการบริหารธุรกิจของกลุ่มบริษัท มีการทำโฆษณาและประชาสัมพันธ์ผ่านการตลาดออนไลน์ที่มากขึ้น ประกอบกับสิทธิการเช่าตัดบัญชีที่เพิ่มสูงขึ้นจากการที่ BIDC ได้ลงทุนซื้อสิทธิการเช่าที่ดินพร้อมสิ่งปลูกสร้างส่วนที่เป็นของผู้ถือหุ้นใหญ่ ซึ่งเป็นการปรับโครงสร้างสินทรัพย์เพื่อเตรียมเข้าจดทะเบียนในตลาดหลักทรัพย์ เป็นหลัก สำหรับอัตราส่วนกำไรสุทธิของปี 2559 เพิ่มขึ้นจากปีก่อนหน้า มีสาเหตุหลักมาจากการลดลงของต้นทุนขายและต้นทุนการให้บริการ เนื่องจากการบริหารจัดการต้นทุนให้มีความรัดกุมมากขึ้นประกอบกับการเปลี่ยนแปลงนโยบายการตัดค่าเสื่อมราคา ดังที่กล่าวไว้ในข้างต้น

### อัตราผลตอบแทนของผู้ถือหุ้น

ในปี 2557 – 2559 บริษัทฯ และบริษัทย่อย มีอัตราผลตอบแทนของผู้ถือหุ้น เท่ากับร้อยละ 72.14 ร้อยละ 20.54 และร้อยละ 45.02 ตามลำดับ ทั้งนี้ อัตราผลตอบแทนของผู้ถือหุ้นในปี 2558 ลดลงจากปีก่อนหน้าอย่างมีนัยสำคัญ มีสาเหตุหลักมาจากในปี 2558 บริษัทฯ มีการเพิ่มทุนจดทะเบียนชำระแล้วจำนวน 40.20 ล้านบาท ส่งผลให้บริษัทฯ มีฐานของส่วนของผู้ถือหุ้นที่ใหญ่ขึ้น ประกอบกับในปีดังกล่าวบริษัทฯ และบริษัทย่อย มีกำไรสุทธิที่ลดลงเนื่องจากสาเหตุที่ได้กล่าวไปข้างต้น จึงส่งผลให้มีอัตราผลตอบแทนของผู้ถือหุ้นลดลงในปีดังกล่าว อย่างไรก็ตาม อย่างไรก็ดี อัตราผลตอบแทนของผู้ถือหุ้นในปี 2559 มีการเปลี่ยนแปลงเพิ่มขึ้นจากปี 2558 เนื่องจากบริษัทฯ และบริษัทย่อย มีผลการดำเนินงานเป็นกำไรสุทธิที่เพิ่มขึ้นอย่างมีนัยสำคัญ แม้ว่าบริษัทฯ จะมีการเพิ่มทุนจดทะเบียนชำระแล้วจำนวน 24.80 ล้านบาท ในช่วงดังกล่าวก็ตาม

### 3. ฐานะการเงิน

#### สินทรัพย์

สินทรัพย์หลักของบริษัทฯ และบริษัทย่อย ประกอบด้วย ที่ดิน อาคารและอุปกรณ์ และสิทธิการเช่าและค่าเช่าจ่ายล่วงหน้า โดย ณ สิ้นปี 2557 – 2559 บริษัทฯ และบริษัทย่อย มีสินทรัพย์รวม เท่ากับ 207.02 ล้านบาท 231.31 ล้านบาท และ 218.37 ล้านบาท ตามลำดับ

ในปี 2558 บริษัทฯ และบริษัทย่อย มีสินทรัพย์รวมเพิ่มขึ้นจากปีก่อนหน้า เท่ากับ 24.29 ล้านบาท โดยมีสาเหตุหลักมาจากการเพิ่มขึ้นของ ที่ดิน อาคารและอุปกรณ์ เนื่องจากในปีดังกล่าวบริษัทฯ มีการขยายสาขาเพิ่มเติมอีกจำนวน 3 สาขา คือ สาขาภูเก็ต สไมล์ ชิกเนเจอร์ สาขาเซ็นทรัล เวสต์เกต และสาขาเซ็นทรัลเฟสติวัล อีสต์วิลล์

ในปี 2559 บริษัทฯ และบริษัทย่อย มีสินทรัพย์รวมลดลงจากปี 2558 เท่ากับ 12.95 ล้านบาท โดยมีสาเหตุหลักมาจากการลดลงของที่ดิน อาคารและอุปกรณ์ และสิทธิการเช่าและค่าเช่าจ่ายล่วงหน้า เนื่องมาจากการตัดค่าเสื่อมราคาและค่าตัดจำหน่าย

#### ลูกหนี้การค้าและลูกหนี้อื่น

ลูกหนี้การค้าและลูกหนี้อื่นของบริษัทฯ และบริษัทย่อย ประกอบด้วย ลูกหนี้การค้า สิทธิการเช่าและค่าเช่าจ่ายที่ล่วงหน้าครบ 1 ปี ค่าใช้จ่ายจ่ายล่วงหน้า รายได้ค้างรับ และลูกหนี้อื่นๆ

#### ตารางแสดงลูกหนี้การค้าและลูกหนี้อื่น

31 ธันวาคม

	2557	2558	2559
	(ล.บ.)	(ล.บ.)	(ล.บ.)
ลูกหนี้การค้า – สุทธิ	1.16	0.43	0.24
สิทธิการเช่าและค่าเช่าจ่ายที่ล่วงหน้าครบ 1 ปี	6.98	8.58	8.14
ค่าใช้จ่ายจ่ายล่วงหน้า	0.70	0.78	0.97
รายได้ค้างรับ	1.42	-	-
ลูกหนี้อื่นๆ	1.04	4.03	0.41
รวมลูกหนี้การค้าและลูกหนี้อื่น – สุทธิ	11.29	13.82	9.75

ตารางแสดงอายุลูกหนี้การค้า

31 ธันวาคม

	2557	2558	2559
	(ล.บ.)	(ล.บ.)	(ล.บ.)
ภายในกำหนดเวลาชำระหนี้	0.13	0.07	0.13
เกินกว่ากำหนดเวลาชำระหนี้:			
อายุระหว่าง 1 - 90 วัน	0.60	0.26	0.06
อายุระหว่าง 91 - 180 วัน	0.34	0.06	0.04
อายุระหว่าง 181 - 360 วัน	0.14	0.13	0.01
เกินกว่า 360 วัน	0.00	0.20	-
รวม	1.08	0.65	0.11
<b>รวมลูกหนี้การค้า</b>	<b>1.21</b>	<b>0.72</b>	<b>0.24</b>
ค่าเผื่อหนี้สงสัยจะสูญ	(0.06)	(0.29)	(0.00)
<b>ลูกหนี้การค้า – สุทธิ</b>	<b>1.16</b>	<b>0.43</b>	<b>0.24</b>

ณ สิ้นปี 2557 – 2559 บริษัทฯ และบริษัทย่อย มีลูกหนี้การค้าและลูกหนี้อื่น เท่ากับ 11.29 ล้านบาท 13.82 ล้านบาท และ 9.75 ล้านบาท ตามลำดับ คิดเป็นสัดส่วนต่อสินทรัพย์รวม เท่ากับ ร้อยละ 5.45 ร้อยละ 5.97 และร้อยละ 4.47 ตามลำดับ ซึ่งรายการหลักในลูกหนี้การค้าและลูกหนี้อื่น คือ สิทธิการเช่าและค่าเช่าจ่ายที่ล่วงหน้าครบ 1 ปี

ทั้งนี้ ลูกหนี้การค้าภายในกำหนดระยะเวลาชำระหนี้ เป็นลูกหนี้ที่เกิดจากการที่ลูกค้าชำระค่าบริการด้วยบัตรเครดิตทั้งสิ้น ซึ่งบริษัทบัตรเครดิตจะชำระเงินให้แก่บริษัทฯ และบริษัทย่อย ภายใน 1 – 3 วันถัดจากวันที่ลูกค้าได้ชำระค่าบริการ ขึ้นกับนโยบายของแต่ละบริษัท และในส่วนของลูกหนี้การค้าที่เกินกำหนดระยะเวลาชำระหนี้ เป็นลูกหนี้ที่เกิดจากกรณีที่ลูกค้ามารับการรักษามีการนัดทำการรักษาในครั้งต่อไป และไม่สะดวกในการจ่ายชำระค่าบริการในวันนี้อาทิเช่น การเตรียมเงินค่ารักษามาไม่เพียงพอ หรือการรูดบัตรเครดิตไม่ผ่าน เป็นต้น บริษัทฯ และบริษัทย่อยอาจพิจารณาให้มีการค้างชำระได้โดยจะเรียกเก็บเงินค่ารักษาดังกล่าวในการรักษาครั้งถัดไป ทั้งนี้ ยังมีกรณีที่ลูกค้าเข้ามารับการรักษานัดต่อเนื่อง (เป็นการรักษาเพียงครั้งเดียว อาทิเช่น การดูดหินปูน การถอนฟัน) หรือเป็นลูกค้าที่มารับการรักษานัดที่ไม่มีนัดทำการรักษาในครั้งต่อไป แล้วแจ้งว่าไม่สามารถชำระค่าบริการได้หรือแจ้งว่าไม่พอใจการให้บริการ นอกจากนั้นยังมีบางกรณีที่คืนใช้ไม่ยินยอมที่จะชำระค่า Sterilize เครื่องมือทันตแพทย์ เนื่องจากมีความเห็นไม่ได้เป็นการรักษา ซึ่งค่า Sterilize เครื่องมือดังกล่าวจะมีมูลค่าประมาณ 100 – 150 บาทต่อครั้งโดยบริษัทฯ และบริษัทย่อยมีขั้นตอนการบริหารติดตามลูกหนี้ที่ค้างชำระ ดังนี้

- เจ้าหน้าที่สาขาจะโทรติดตามคนใช้ที่ค้างชำระตามที่ได้นัดหมายหรือที่กำหนดไว้ในใบแจ้งหนี้หรือ Promissory note
- กรณีที่การรักษายังไม่แล้วเสร็จและมียอดค้างชำระ เจ้าหน้าที่สาขาจะโทรนัดหมายวันรักษาและแจ้งเรียกเก็บเงินที่ค้างชำระ
- กรณีที่ลูกค้าค้างชำระเกิน 60 วันแต่ไม่เกิน 90 วัน บริษัทฯ และบริษัทย่อยจะส่งจดหมายติดตามทวงถามฉบับแรก
- กรณีที่ลูกค้าค้างชำระเกิน 90 วันแต่ไม่เกิน 180 วัน บริษัทฯ และบริษัทย่อยจะส่งจดหมายติดตามทวงถามฉบับที่สอง

ในปี 2557 บริษัทฯ และบริษัทย่อย มีลูกหนี้การค้า เท่ากับ 1.16 ล้านบาท ทั้งนี้ เมื่อพิจารณาอายุของลูกหนี้การค้าจากตารางแสดงอายุลูกหนี้การค้า พบว่าลูกหนี้การค้าส่วนใหญ่ ณ วันที่ 31 ธันวาคม 2557 เป็นลูกหนี้การค้าที่เกินกำหนดระยะเวลาชำระหนี้ ซึ่งคิดเป็นสัดส่วนร้อยละ 89.37 ของลูกหนี้การค้าก่อนหักค่าเผื่อหนี้สงสัยจะสูญ อย่างไรก็ตาม มูลค่าลูกหนี้การค้าที่เกินกำหนดระยะเวลาชำระ

หนี้มีเพียง 1.08 ล้านบาท และได้มีการตั้งค่าเผื่อหนี้สงสัยจะสูญไว้ 0.06 ล้านบาท คิดเป็นร้อยละ 5.26 ของลูกหนี้การค้ำส่วนที่เกินกว่ากำหนดเวลาชำระหนี้

ในปี 2558 บริษัทฯ และบริษัทย่อย มีลูกหนี้การค้ำ เท่ากับ 0.43 ล้านบาท ทั้งนี้ เมื่อพิจารณาอายุของลูกหนี้การค้ำจากรายการแสดงอายุลูกหนี้การค้ำ พบว่าลูกหนี้การค้ำส่วนใหญ่ ณ วันที่ 31 ธันวาคม 2558 เป็นลูกหนี้การค้ำที่เกินกำหนดระยะเวลาชำระหนี้ ซึ่งคิดเป็นสัดส่วนร้อยละ 90.53 ของลูกหนี้การค้ำก่อนหักค่าเผื่อหนี้สงสัยจะสูญ อย่างไรก็ตาม มูลค่าลูกหนี้การค้ำที่เกินกำหนดระยะเวลาชำระหนี้มีเพียง 0.65 ล้านบาท และได้มีการตั้งค่าเผื่อหนี้สงสัยจะสูญไว้ 0.29 ล้านบาท คิดเป็นร้อยละ 44.46 ของลูกหนี้การค้ำส่วนที่เกินกว่ากำหนดเวลาชำระหนี้

ในปี 2559 บริษัทฯ และบริษัทย่อย มีลูกหนี้การค้ำ เท่ากับ 0.24 ล้านบาท ทั้งนี้ เมื่อพิจารณาอายุของลูกหนี้การค้ำจากรายการแสดงอายุลูกหนี้การค้ำ พบว่าลูกหนี้การค้ำส่วนใหญ่ ณ วันที่ 31 ธันวาคม 2559 เป็นลูกหนี้การค้ำภายในกำหนดเวลาชำระหนี้ ซึ่งเป็นลูกหนี้ที่เกิดจากการที่ลูกค้าชำระค่าบริการด้วยบัตรเครดิตทั้งสิ้น คิดเป็นสัดส่วนร้อยละ 53.31 ของลูกหนี้การค้ำก่อนหักค่าเผื่อหนี้สงสัยจะสูญ โดยมีมูลค่าเท่ากับ 0.13 ล้านบาท ส่วนลูกหนี้การค้ำที่เกินกำหนดระยะเวลาชำระหนี้ คิดเป็นสัดส่วนร้อยละ 46.69 ของลูกหนี้การค้ำก่อนหักค่าเผื่อหนี้สงสัยจะสูญ โดยมีมูลค่าเท่ากับ 0.11 ล้านบาท และได้มีการตั้งค่าเผื่อหนี้สงสัยจะสูญไว้ประมาณ 1,000 บาท คิดเป็นร้อยละ 0.88 ของลูกหนี้การค้ำส่วนที่เกินกว่ากำหนดเวลาชำระหนี้ นอกจากนี้ บริษัทฯ และบริษัทย่อยได้ตัดจำหน่ายลูกหนี้ส่วนที่คาดว่าจะไม่สามารถเรียกชำระได้เป็นหนี้สูญในระหว่างปี 2559 มูลค่าเท่ากับ 0.42 ล้านบาท

ในการตั้งประมาณการค่าเผื่อหนี้สงสัยจะสูญ ฝ่ายบริหารจะประมาณการตามจำนวนที่คาดว่าจะเรียกเก็บเงินไม่ได้ โดยประเมินจากข้อบ่งชี้ต่างๆ ดังนี้

- ลูกค้าปฏิเสธการจ่ายเงิน เนื่องจากไม่พอใจผลการรักษา หรือสาเหตุอื่นๆ ที่ทำให้คาดว่าจะเรียกเก็บเงินไม่ได้แน่นอน
- ลูกค้าผิดนัดชำระตามสัญญาการผ่อนผันการชำระเงิน
- ลูกค้าที่ไม่สามารถติดต่อได้ ตามข้อมูลที่ได้รับแจ้งเพื่อลงทะเบียนแฟ้มประวัติ
- ลูกค้าที่ผิดนัดหมายการรักษา และมียอดค้างชำระ
- ลูกค้าชาวต่างชาติ ที่ไม่สามารถจ่ายค่าบริการได้หมดในคราวเดียว และไม่มีการรักษาต่อ

โดยจะทำการตั้งประมาณการค่าเผื่อหนี้สงสัยจะสูญ และบันทึกรายการทางบัญชีในวันสิ้นงวดของการปิดบัญชี และในกรณีที่บริษัทฯ และบริษัทย่อย เห็นว่ามูลหนี้ที่ค้างชำระเกินกว่า 365 วัน ผู้อำนวยการฝ่ายการเงินจะจัดทำรายงานเสนอต่อผู้บริหารในการอนุมัติให้ทำการตัดจำหน่ายเป็นหนี้สูญ

ในปี 2557 – 2559 บริษัทฯ และบริษัทย่อย มีอัตราส่วนหมุนเวียนลูกหนี้การค้ำ เท่ากับ 395.83 เท่า 429.59 เท่า และ 920.02 เท่า ตามลำดับ ซึ่งคิดเป็นระยะเวลาการเก็บหนี้เฉลี่ยที่ 0.91 วัน 0.84 วัน และ 0.39 วัน ตามลำดับ เนื่องจาก ธุรกิจให้บริการทางทันตกรรม ลูกค้าหรือคนไข้จะชำระค่าบริการเป็นเงินสดหรือบัตรเครดิต ซึ่งไม่มีการให้เครดิตเทอมแก่ลูกค้า จึงส่งผลให้ระยะเวลาการเก็บหนี้เฉลี่ยข้างต้นมีค่าไม่เกิน 1 วัน

### เงินให้กู้ยืมระยะสั้นแก่บุคคลและกิจการที่เกี่ยวข้องกัน

ณ สิ้นปี 2557 บริษัทฯ และบริษัทย่อย มีเงินให้กู้ยืมระยะสั้นแก่บุคคลและกิจการที่เกี่ยวข้องกัน เท่ากับ 11.56 ล้านบาท คิดเป็นสัดส่วนต่อสินทรัพย์รวม เท่ากับร้อยละ 5.59 อย่างไรก็ตาม ในการปรับโครงสร้างกลุ่มบริษัท เพื่อเตรียมเข้าจดทะเบียนในตลาดหลักทรัพย์ฯ บริษัทฯ และบริษัทย่อย ได้ดำเนินการเรียกเก็บชำระหนี้ให้กู้ยืมระยะสั้นดังกล่าวจากบุคคลและกิจการที่เกี่ยวข้องกันทั้งหมด ตั้งแต่ปี 2558 ส่งผลให้ ณ สิ้นปี 2558 และปี 2559 ไม่มียอดดังกล่าวคงเหลือ

## สินค้ำคงเหลือ

สินค้ำคงเหลือของบริษัทฯ และบริษัทย่อย ประกอบด้วย วัสดุทันตกรรม ยาและเวชภัณฑ์ และอุปกรณ์และวัสดุสิ้นเปลืองทั่วไป

## ตารางแสดงสินค้ำคงเหลือ

31 ธันวาคม

	2557	2558	2559
	(ล.บ.)	(ล.บ.)	(ล.บ.)
วัสดุทันตกรรม	13.67	6.67	6.91
ยาและเวชภัณฑ์	1.40	0.97	1.09
อุปกรณ์และวัสดุสิ้นเปลืองทั่วไป	3.87	0.18	0.23
ค่าแลปทันตกรรมรอดตัดบัญชี	-	-	0.41
รวมสินค้ำคงเหลือ	18.94	7.83	8.64

ณ สิ้นปี 2557 – 2559 บริษัทฯ และบริษัทย่อย มีสินค้ำคงเหลือ เท่ากับ 18.94 ล้านบาท 7.83 ล้านบาท และ 8.64 ล้านบาท ตามลำดับ คิดเป็นสัดส่วนต่อสินทรัพย์รวม เท่ากับ ร้อยละ 9.15 ร้อยละ 3.38 และร้อยละ 3.96 ตามลำดับ ซึ่งรายการหลักในสินค้ำคงเหลือ คือ วัสดุทันตกรรม

ในปี 2558 บริษัทฯ และบริษัทย่อย มีสินค้ำคงเหลือลดลงจากปีก่อนหน้า เท่ากับ 11.11 ล้านบาท โดยมีสาเหตุหลักมาจาก บริษัทฯ และบริษัทย่อย เพิ่มมาตรการการควบคุมสินค้ำคงคลังที่มีประสิทธิภาพมากขึ้น โดยมีการบริหารจัดการผ่านแผนกจัดซื้อ / จัดจ้าง และบริหารคลังสินค้ำ

ในปี 2559 บริษัทฯ และบริษัทย่อย มีสินค้ำคงเหลือใกล้เคียงกับ ณ สิ้นปี 2558

ทั้งนี้ บริษัทฯ และบริษัทย่อยไม่มีนโยบายการตั้งค่าเผื่อการด้อยค่าสินค้ำคงเหลือ เนื่องจากโดยทั่วไปแล้วบริษัทฯ และบริษัทย่อยจะมีการบริหารจัดการสินค้ำคงคลัง โดยกระจายไปยังสาขาที่มีความต้องการใช้สินค้ำคงคลังแต่ละประเภทอยู่เสมอ และในกรณีที่สินค้ำคงคลังใกล้หมดอายุการใช้งาน บริษัทฯ และบริษัทย่อยสามารถนำสินค้ำคงคลังที่ใกล้หมดอายุการใช้งานแล้วไปเปลี่ยนคืนกับทางบริษัทผู้ค้าได้ตามเงื่อนไขที่บริษัทผู้ค้ากำหนดไว้ จึงส่งผลให้ที่ผ่านมาบริษัทฯ และบริษัทย่อยไม่มีการตั้งค่าเผื่อการด้อยค่าสินค้ำคงเหลือ อย่างไรก็ตาม ในกรณีที่บริษัทฯ และบริษัทย่อย มีการตรวจพบสินค้ำคงคลังที่หมดอายุการใช้งานแล้วในภายหลัง บริษัทฯ และบริษัทย่อย จะรับรู้เป็นขาดทุนจากการด้อยค่าสินค้ำคงเหลือ

ในปี 2557 – 2559 บริษัทฯ และบริษัทย่อย มีอัตราส่วนหมุนเวียนสินค้ำคงเหลือ เท่ากับ 18.24 เท่า 20.75 เท่า และ 33.83 เท่า ตามลำดับ ซึ่งคิดเป็นระยะเวลาขายสินค้ำเฉลี่ยที่ 19.74 วัน 17.35 วัน และ 10.64 วัน ตามลำดับ โดยจะสังเกตได้ว่าระยะเวลาขายสินค้ำเฉลี่ยของปี 2558 มีค่าอยู่ในระดับที่ใกล้เคียงกับปี 2557 และในปี 2559 บริษัทฯ และบริษัทย่อย มีอัตราส่วนหมุนเวียนสินค้ำคงเหลือลดลงจากปี 2558 เนื่องจากการบริหารจัดการสินค้ำคงคลังของบริษัทฯ และบริษัทย่อย ซึ่งเริ่มดำเนินการในปี 2558 เริ่มส่งผลให้มีสินค้ำคงคลังเฉลี่ยที่ลดลง



## ที่ดิน อาคารและอุปกรณ์

ที่ดิน อาคารและอุปกรณ์ของบริษัทฯ และบริษัทย่อย ประกอบด้วย ที่ดิน อาคารและส่วนปรับปรุงอาคารเช่า อุปกรณ์ทันตกรรม อุปกรณ์และเครื่องตกแต่งสำนักงาน ยานพาหนะ และงานระหว่างก่อสร้าง

## ตารางแสดงที่ดิน อาคาร และอุปกรณ์

	31 ธันวาคม		
	2557	2558	2559
	(ล.บ.)	(ล.บ.)	(ล.บ.)
ที่ดิน	7.25	30.95	30.95
อาคารและส่วนปรับปรุงอาคารเช่า	49.84	53.64	50.39
อุปกรณ์ทันตกรรม	27.57	26.40	25.93
อุปกรณ์และเครื่องตกแต่งสำนักงาน	19.47	16.44	10.11
ยานพาหนะ	8.97	7.64	5.16
งานระหว่างก่อสร้าง	-	0.59	0.01
<b>รวมที่ดิน อาคารและอุปกรณ์</b>	<b>113.10</b>	<b>135.67</b>	<b>122.56</b>

ณ สิ้นปี 2557 – 2559 บริษัทฯ และบริษัทย่อย มีที่ดิน อาคารและอุปกรณ์ เท่ากับ 113.10 ล้านบาท 135.67 ล้านบาท และ 122.56 ล้านบาท ตามลำดับ คิดเป็นสัดส่วนต่อสินทรัพย์รวม เท่ากับ ร้อยละ 54.63 ร้อยละ 58.65 และร้อยละ 56.12 ตามลำดับ ซึ่งรายการหลักในที่ดิน อาคารและอุปกรณ์ คือ อาคารและส่วนปรับปรุงอาคารเช่า

ในปี 2558 บริษัทฯ และบริษัทย่อย มีที่ดิน อาคารและอุปกรณ์เพิ่มขึ้นจากปีก่อนหน้า เท่ากับ 22.57 ล้านบาท โดยมีสาเหตุหลักมาจากการตั้งกล่าวบริษัทฯ มีการขยายสาขาเพิ่มเติมอีกจำนวน 3 สาขา คือ สาขาภูเก็ต สไมล์ ชิกเนเจอร์ สาขาเซ็นทรัล เวสต์เกต และสาขาเซ็นทรัลเฟสติวัล อีสต์วิลล์

ในปี 2559 บริษัทฯ และบริษัทย่อย มีที่ดิน อาคารและอุปกรณ์ลดลงจาก ณ สิ้นปี 2558 เท่ากับ 13.11 ล้านบาท สาเหตุหลักมาจากการตัดค่าเสื่อมราคาสินทรัพย์ของบริษัทฯ และบริษัทย่อย ทั้งนี้ ในงวดดังกล่าวบริษัทฯ มีการขยายสาขาเพิ่มเติมอีกจำนวน 1 สาขา คือ สาขาเซ็นทรัลพลาซ่าปิ่นเกล้า อย่างไรก็ตาม บริษัทฯ ได้จ่ายเงินลงทุนส่วนใหญ่สำหรับการขยายสาขาดังกล่าวไปแล้วในปี 2558

## สิทธิการเช่าและค่าเช่าจ่ายล่วงหน้า

สิทธิการเช่าและค่าเช่าจ่ายล่วงหน้า เป็นสิทธิการเช่าและค่าเช่าที่บริษัทฯ และบริษัทย่อยจ่ายล่วงหน้าเพื่อเช่าที่ดินและอาคารในระยะยาว เพื่อใช้เป็นศูนย์ทันตกรรมและคลินิกทันตกรรมของกลุ่มบริษัท

ตารางแสดงสิทธิการเช่าและค่าเช่าจ่ายล่วงหน้า

31 ธันวาคม

	2557	2558	2559
	(ล.บ.)	(ล.บ.)	(ล.บ.)
ราคาตามบัญชีต้นปี	48.81	48.69	58.02
จ่ายสิทธิการเช่าและค่าเช่าจ่ายล่วงหน้า	8.72	23.88	7.63
ตัดจำหน่ายสิทธิการเช่าและค่าเช่าจ่ายล่วงหน้า	(8.84)	(14.55)	(13.22)
รวมสิทธิการเช่าและค่าเช่าจ่ายล่วงหน้า	48.69	58.02	52.43
หัก สิทธิการเช่า&ค่าเช่าจ่ายล่วงหน้าที่ครบ 1 ปี	(6.98)	(8.58)	(8.14)
<b>สิทธิการเช่าและค่าเช่าจ่ายล่วงหน้า – สุทธิ</b>	<b>41.71</b>	<b>49.44</b>	<b>44.29</b>

ณ สิ้นปี 2557 – 2559 บริษัทฯ และบริษัทย่อย มีสิทธิการเช่าและค่าเช่าจ่ายล่วงหน้าสุทธิ เท่ากับ 41.71 ล้านบาท 49.44 ล้านบาท และ 44.29 ล้านบาท ตามลำดับ คิดเป็นสัดส่วนต่อสินทรัพย์รวม เท่ากับ ร้อยละ 20.15 ร้อยละ 21.37 และร้อยละ 20.28 ตามลำดับ ซึ่งมูลค่าสิทธิการเช่าและค่าเช่าจ่ายล่วงหน้าหลักเป็นส่วนของ ศูนย์ทันตกรรมสไมล์ ชิกเนเจอร์ รัชดาภิเษก ศูนย์ทันตกรรมบางกอก อินเตอร์เนชั่นแนล เดนทัล เซ็นเตอร์ และสาขาสยามพารากอน เนื่องจาก 3 สาขา เป็นสัญญาเช่าระยะยาวซึ่งมีอายุสัญญาถึง ปี 2574 ปี 2570 และปี 2573 ตามลำดับ

ในปี 2558 บริษัทฯ และบริษัทย่อย มีสิทธิการเช่าและค่าเช่าจ่ายล่วงหน้าเพิ่มขึ้น เท่ากับ 7.72 ล้านบาท โดยมีสาเหตุหลักมาจากในปีดังกล่าว BIDD ได้ลงทุนซื้อสิทธิการเช่าที่ดินพร้อมสิ่งปลูกสร้างส่วนที่เป็นของผู้ถือหุ้นใหญ่ เนื่องจากเป็นการปรับโครงสร้างสินทรัพย์เพื่อเตรียมเข้าจดทะเบียนในตลาดหลักทรัพย์ โดยสิทธิการเช่าดังกล่าวมีกรรมสิทธิ์แห่งประเทศไทยเป็นผู้ให้เช่า

ในปี 2559 บริษัทฯ และบริษัทย่อย มีสิทธิการเช่าและค่าเช่าจ่ายล่วงหน้าลดลงจาก ณ สิ้นปี 2558 เท่ากับ 5.15 ล้านบาท โดยมีสาเหตุมาจากการตัดจำหน่ายสิทธิค่าเช่าและค่าเช่าจ่ายล่วงหน้าตามงวดบัญชี

**สินทรัพย์ไม่มีตัวตน**

สินทรัพย์ไม่มีตัวตนของบริษัทฯ และบริษัทย่อย คือ ซอฟต์แวร์ที่ใช้ในการประกอบธุรกิจให้บริการทางทันตกรรม โดย ณ สิ้นปี 2557 – 2559 บริษัทฯ และบริษัทย่อย มีสินทรัพย์ไม่มีตัวตน เท่ากับ 1.26 ล้านบาท 2.95 ล้านบาท และ 3.04 ล้านบาท ตามลำดับ คิดเป็นสัดส่วนต่อสินทรัพย์รวม เท่ากับ ร้อยละ 0.61 ร้อยละ 1.27 และร้อยละ 1.39 ตามลำดับ

ในปี 2558 บริษัทฯ และบริษัทย่อย มีสินทรัพย์ไม่มีตัวตนเพิ่มขึ้นจากปีก่อนหน้า เท่ากับ 1.69 ล้านบาท และ ณ สิ้นปี 2559 บริษัทฯ และบริษัทย่อย มีสินทรัพย์ไม่มีตัวตนใกล้เคียงกับ ณ สิ้นปี 2558 เนื่องจากในช่วงเวลาดังกล่าวทั้งบริษัทฯ และบริษัทย่อยได้มีการลงทุนเพิ่มเติมในซอฟต์แวร์ที่ใช้สนับสนุนการประกอบธุรกิจให้บริการทางทันตกรรม

**สินทรัพย์ไม่หมุนเวียนอื่น**

สินทรัพย์ไม่หมุนเวียนอื่นของบริษัทฯ และบริษัทย่อย ประกอบด้วย ภาษีเงินได้นิติบุคคลจ่ายล่วงหน้า ภาษีเงินได้ถูกหัก ณ ที่จ่าย เงินมัดจำ และเงินประกันอื่น เป็นต้น

## ตารางแสดงสินทรัพย์ไม่หมุนเวียนอื่น

31 ธันวาคม

	2557	2558	2559
	(ล.ป.)	(ล.ป.)	(ล.ป.)
ภาษีเงินได้นิติบุคคลจ่ายล่วงหน้า	0.43	0.43	0.43
ภาษีเงินได้ถูกหัก ณ ที่จ่าย	0.03	0.10	0.20
เงินมัดจำ	-	0.01	0.01
เงินประกันอื่น	4.63	7.89	7.97
<b>รวมสินทรัพย์ไม่หมุนเวียนอื่น</b>	<b>5.10</b>	<b>8.44</b>	<b>8.61</b>

ณ สิ้นปี 2557 – 2559 บริษัทฯ และบริษัทย่อย มีสินทรัพย์ไม่หมุนเวียนอื่น เท่ากับ 5.10 ล้านบาท 8.44 ล้านบาท และ 8.61 ล้านบาท ตามลำดับ คิดเป็นสัดส่วนต่อสินทรัพย์รวม เท่ากับ ร้อยละ 2.46 ร้อยละ 3.65 และร้อยละ 3.94 ตามลำดับ ซึ่งรายการหลักในสินทรัพย์ไม่หมุนเวียนอื่น คือ เงินประกันอื่น ซึ่งเป็นเงินประกันสำหรับค่าเช่าสำหรับสาขาต่างๆ ที่บริษัทฯ และบริษัทย่อยใช้ดำเนินธุรกิจ

ในปี 2558 บริษัทฯ และบริษัทย่อย มีสินทรัพย์ไม่หมุนเวียนอื่นเพิ่มขึ้นจากปีก่อนหน้า เท่ากับ 3.34 ล้านบาท โดยมีสาเหตุหลักมาจากการเพิ่มขึ้นของเงินประกันสำหรับค่าเช่า เนื่องจากบริษัทฯ มีการขยายสาขาเพิ่มเติมจำนวน 3 สาขา ในปีดังกล่าว ได้แก่ สาขาภูเก็ต สไมล์ ชิกเนเจอร์ สาขาเซ็นทรัล เวสต์เกต และสาขาเซ็นทรัลเฟสติวัล อีสต์วิลล์

ในปี 2559 บริษัทฯ และบริษัทย่อย มีสินทรัพย์ไม่หมุนเวียนอื่นใกล้เคียงกับ ณ สิ้นปี 2558 โดยเพิ่มขึ้นเล็กน้อยเท่ากับ 0.17 ล้านบาท

### อัตราส่วนแสดงประสิทธิภาพการดำเนินงาน

ในปี 2557 – 2559 บริษัทฯ และบริษัทย่อย มีอัตราผลตอบแทนจากสินทรัพย์ เท่ากับร้อยละ 13.68 ร้อยละ 5.61 และร้อยละ 18.91 ตามลำดับ ทั้งนี้ อัตราผลตอบแทนจากสินทรัพย์ในปี 2558 ลดลงจากปีก่อนหน้าอย่างมีนัยสำคัญ มีสาเหตุหลักมาจากในปีดังกล่าวบริษัทฯ และบริษัทย่อยมีกำไรสุทธิที่ลดลงจากเหตุผลที่กล่าวไปข้างต้น ประกอบกับบริษัทฯ เพิ่งมีการขยายสาขาใหม่เพิ่มเติมในระหว่างปี ซึ่งจำเป็นต้องใช้เวลาในการสร้างฐานลูกค้าในบริเวณดังกล่าว อีกทั้ง การรับรู้รายได้และผลการดำเนินงานยังไม่สะท้อนผลการดำเนินงานที่เต็มปี อย่างไรก็ตาม อัตราผลตอบแทนจากสินทรัพย์ในปี 2559 มีการเปลี่ยนแปลงเพิ่มขึ้นจากปี 2558 เนื่องจากบริษัทฯ และบริษัทย่อยมีผลการดำเนินงานที่ดีขึ้น

ในปี 2557 – 2559 บริษัทฯ และบริษัทย่อย มีอัตราผลตอบแทนจากสินทรัพย์ถาวร เท่ากับร้อยละ 39.23 ร้อยละ 28.93 และร้อยละ 41.57 ตามลำดับ ทั้งนี้ อัตราผลตอบแทนจากสินทรัพย์ถาวรในปี 2558 ลดลงจากปีก่อนหน้า มีสาเหตุหลักมาจากในปีดังกล่าวบริษัทฯ และบริษัทย่อยมีกำไรสุทธิที่ลดลงจากเหตุผลที่กล่าวไปข้างต้น ประกอบกับบริษัทฯ เพิ่งมีการขยายสาขาใหม่เพิ่มเติมในระหว่างปี ซึ่งจำเป็นต้องใช้เวลาในการสร้างฐานลูกค้าในบริเวณดังกล่าว อีกทั้ง การรับรู้รายได้และผลการดำเนินงานยังไม่สะท้อนผลการดำเนินงานที่เต็มปี อย่างไรก็ตาม อัตราผลตอบแทนจากสินทรัพย์ถาวรในปี 2559 มีการเปลี่ยนแปลงเพิ่มขึ้นกลับมาอยู่ในระดับที่ใกล้เคียงกับอัตราผลตอบแทนจากสินทรัพย์ถาวรในปี 2557

ในปี 2557 – 2559 บริษัทฯ และบริษัทย่อย มีอัตราการหมุนของสินทรัพย์ เท่ากับ 2.18 เท่า 1.91 เท่า และ 1.99 เท่า ตามลำดับ ทั้งนี้ อัตราการหมุนของสินทรัพย์มีแนวโน้มลดลงในปี 2558 เนื่องจาก ในช่วงเวลาดังกล่าวบริษัทฯ มีการลงทุนเพิ่มเติมเพื่อขยายสาขาอย่างต่อเนื่อง ซึ่งในการขยายสาขาจำเป็นต้องใช้เวลาในการสร้างฐานลูกค้าในบริเวณดังกล่าว จึงส่งผลให้การรับรู้รายได้และผลการดำเนินงานยังไม่สามารถทำได้เต็มที่ อย่างไรก็ตาม ในปี 2559 บริษัทฯ และบริษัทย่อยมีอัตราการหมุนของสินทรัพย์ที่เพิ่มสูงขึ้นจากปี 2558 เล็กน้อย

### หนี้สิน

หนี้สินหลักของบริษัทฯ และบริษัทย่อย ประกอบด้วย เจ้าหนี้การค้าและเจ้าหนี้อื่น และเงินกู้ยืมระยะยาวจากสถาบันการเงิน โดย ณ สิ้นปี 2557 – 2559 บริษัทฯ และบริษัทย่อย มีหนี้สินรวม เท่ากับ 169.75 ล้านบาท 148.74 ล้านบาท และ 112.04 ล้านบาท ตามลำดับ

ในปี 2558 บริษัทฯ และบริษัทย่อย มีหนี้สินรวมลดลงจากปีก่อนหน้า เท่ากับ 21.00 ล้านบาท โดยมีสาเหตุหลักมาจากการชำระเจ้าหนี้ค่าหุ้นที่เกิดขึ้นในปี 2557 และการชำระคืนเงินกู้กับสถาบันการเงิน

ในปี 2559 บริษัทฯ และบริษัทย่อย มีหนี้สินรวมลดลงจาก ณ สิ้นปี 2558 เท่ากับ 36.70 ล้านบาท โดยมีสาเหตุหลักมาจากบริษัทฯ และบริษัทย่อยได้มีการชำระคืนเงินกู้กับสถาบันการเงิน

### เงินเบิกเกินบัญชีและเงินกู้ยืมระยะสั้นจากสถาบันการเงิน

ตารางแสดงเงินเบิกเกินบัญชีและเงินกู้ยืมระยะสั้นจากสถาบันการเงิน

	31 ธันวาคม		
	2557	2558	2559
	(ล.บ.)	(ล.บ.)	(ล.บ.)
เงินเบิกเกินบัญชี	20.15	-	-
เงินกู้ยืมระยะสั้นจากสถาบันการเงิน	-	10.00	10.00
<b>รวมเงินเบิกเกินบัญชีและเงินกู้ยืมระยะสั้น</b>	<b>20.15</b>	<b>10.00</b>	<b>10.00</b>

ณ สิ้นปี 2557 – 2559 บริษัทฯ และบริษัทย่อย มีเงินเบิกเกินบัญชีและเงินกู้ยืมระยะสั้นจากสถาบันการเงิน เท่ากับ 20.15 ล้านบาท 10.00 ล้านบาท และ 10.00 ล้านบาท ตามลำดับ คิดเป็นสัดส่วนต่อหนี้สินรวม เท่ากับ ร้อยละ 11.87 ร้อยละ 6.72 และร้อยละ 8.93 ตามลำดับ

ในปี 2558 และปี 2559 บริษัทฯ และบริษัทย่อย มีเงินเบิกเกินบัญชีและเงินกู้ยืมระยะสั้นจากสถาบันการเงิน เท่ากับ 10.00 ล้านบาท

### เจ้าหนี้การค้าและเจ้าหนี้อื่น

เจ้าหนี้การค้าและเจ้าหนี้อื่นของบริษัทฯ และบริษัทย่อย ประกอบด้วย เจ้าหนี้การค้า ค่าใช้จ่ายค้างจ่าย เงินรับล่วงหน้าค่าบริการ เจ้าหนี้ค่าหุ้น และเจ้าหนี้อื่นๆ

ตารางแสดงเจ้าหนี้การค้าและเจ้าหนี้อื่น

31 ธันวาคม

	2557	2558	2559
	(ล.ป.)	(ล.ป.)	(ล.ป.)
เจ้าหนี้การค้า	23.70	10.84	13.45
ค่าใช้จ่ายค้างจ่าย	16.98	19.89	13.76
เงินรับล่วงหน้าค่าบริการ	1.68	1.86	3.59
เจ้าหนี้อื่นๆ	22.07	1.00	-
รวมเจ้าหนี้การค้าและเจ้าหนี้อื่น	66.64	35.85	32.13

ณ สิ้นปี 2557 – 2559 บริษัทฯ และบริษัทย่อย มีเจ้าหนี้การค้าและเจ้าหนี้อื่น เท่ากับ 66.64 ล้านบาท 35.85 ล้านบาท และ 32.13 ล้านบาท ตามลำดับ คิดเป็นสัดส่วนต่อหนี้สินรวม เท่ากับ ร้อยละ 39.26 ร้อยละ 24.10 และร้อยละ 28.67 ตามลำดับ ซึ่งรายการหลักในเจ้าหนี้การค้าและเจ้าหนี้อื่น คือ เจ้าหนี้การค้าและค่าใช้จ่ายค้างจ่าย

ในปี 2558 บริษัทฯ และบริษัทย่อย มีเจ้าหนี้การค้าและเจ้าหนี้อื่นลดลงจากปีก่อนหน้า เท่ากับ 30.80 ล้านบาท โดยมีสาเหตุหลักมาจากในปีดังกล่าวบริษัทฯ ได้มีการชำระเจ้าหนี้อื่นที่เกิดขึ้นจากการปรับโครงสร้างกลุ่มบริษัทก่อนการเข้าจดทะเบียนในตลาดหลักทรัพย์ ซึ่งเกิดขึ้นในปี 2557 อีกทั้ง บริษัทฯ และบริษัทย่อยเริ่มมีการควบคุมการบริหารจัดการสินค้าคงคลังที่มีประสิทธิภาพมากขึ้น จึงมีการซื้อของจากคู่ค้าลดลงในช่วงดังกล่าว ทำให้ส่วนของเจ้าหนี้การค้าลดลง

ในปี 2559 บริษัทฯ และบริษัทย่อย มีเจ้าหนี้การค้าและเจ้าหนี้อื่นลดลงจาก ณ สิ้นปี 2558 เท่ากับ 3.72 ล้านบาท โดยมีสาเหตุหลักมาจากการลดลงของค่าใช้จ่ายค้างจ่ายเนื่องจากในปีดังกล่าวบริษัทฯ และบริษัทย่อยไม่มีการจ่ายโบนัสให้แก่พนักงาน จึงส่งผลให้ไม่มียอดโบนัสค้างจ่าย ณ สิ้นปี

ในปี 2557 – 2559 บริษัทฯ และบริษัทย่อย มีอัตราส่วนหมุนเวียนเจ้าหนี้การค้า เท่ากับ 12.20 เท่า 16.08 เท่า และ 22.93 เท่า ตามลำดับ ซึ่งคิดเป็นระยะเวลาการชำระหนี้เฉลี่ยที่ 29.50 วัน 22.39 วัน และ 15.70 วัน ตามลำดับ โดยระยะเวลาการชำระหนี้เฉลี่ยในปี 2558 มีการเปลี่ยนแปลงลดลง เนื่องจากบริษัทฯ และบริษัทย่อยเริ่มมีการควบคุมการบริหารจัดการสินค้าคงคลังที่มีประสิทธิภาพมากขึ้น จึงมีการซื้อของจากคู่ค้าลดลงและส่งผลให้มีเจ้าหนี้การค้าและเจ้าหนี้อื่นลดลงจากปีก่อนหน้า ส่วนระยะเวลาการชำระหนี้เฉลี่ยของปี 2559 มีการเปลี่ยนแปลงลดลงจากปี 2558 เนื่องจากการที่บริษัทฯ และบริษัทย่อยเริ่มมีการควบคุมการบริหารจัดการสินค้าคงคลังที่มีประสิทธิภาพมากขึ้นตั้งแต่ปี 2558 ส่งผลให้เจ้าหนี้การค้าเฉลี่ยมีมูลค่าลดลง

ทั้งนี้ ระยะเวลาเครดิตที่บริษัทฯ และบริษัทย่อยได้รับจากบริษัทคู่ค้านั้นเฉลี่ยอยู่ประมาณ 30 วัน อย่างไรก็ตาม ระยะเวลาการชำระหนี้เฉลี่ยที่คำนวณได้ข้างต้น มีค่าต่ำกว่า 30 วันนั้น มีสาเหตุมาจากต้นทุนขายและต้นทุนการให้บริการได้รวมค่าตอบแทนทันตแพทย์ซึ่งเป็นต้นทุนหลักไว้ด้วย ในขณะที่เจ้าหนี้การค้าไม่ได้รวมค่าแพทย์ค้างจ่าย

## เงินกู้ยืมระยะยาวจากสถาบันการเงิน

### ตารางแสดงเงินกู้ยืมระยะยาวจากสถาบันการเงิน

31 ธันวาคม

	2557	2558	2559
	(ล.บ.)	(ล.บ.)	(ล.บ.)
เงินกู้ยืมระยะยาวที่ถึงกำหนดชำระภายใน 1 ปี	18.54	22.78	13.80
เงินกู้ยืมระยะยาวที่ถึงกำหนดชำระเกิน 1 ปี	50.90	70.71	46.13
<b>รวมเงินกู้ยืมระยะยาวจากสถาบันการเงิน</b>	<b>69.44</b>	<b>93.49</b>	<b>59.94</b>

ณ สิ้นปี 2557 – 2559 บริษัทฯ และบริษัทย่อย มีเงินกู้ยืมระยะยาวจากสถาบันการเงิน เท่ากับ 69.44 ล้านบาท 93.49 ล้านบาท และ 59.94 ล้านบาท ตามลำดับ คิดเป็นสัดส่วนต่อหนี้สินรวม เท่ากับ ร้อยละ 40.91 ร้อยละ 62.85 และร้อยละ 53.50 ตามลำดับ

ในปี 2558 บริษัทฯ และบริษัทย่อย มีเงินกู้ยืมระยะยาวจากสถาบันการเงินเพิ่มขึ้นจากปีก่อนหน้า เท่ากับ 24.06 ล้านบาท โดยมีสาเหตุหลักมาจากการขยายสาขาที่ภูเก็ต สไมล์ ชิกเนเจอร์ ประกอบกับบริษัทย่อยได้มีการขอวงเงินกู้ยืมระยะยาวจากสถาบันการเงินเพื่อใช้ในการดำเนินธุรกิจของกลุ่มบริษัท

ในปี 2559 บริษัทฯ และบริษัทย่อย มีเงินกู้ยืมระยะยาวจากสถาบันการเงินลดลงจาก ณ สิ้นปี 2558 เท่ากับ 33.56 ล้านบาท โดยมีสาเหตุมาจากบริษัทฯ และบริษัทย่อยชำระคืนเงินกู้ยืมระยะยาวจากสถาบันการเงินรวมถึงปีดวงเงินกู้ยืมบางส่วน

### ส่วนของผู้ถือหุ้น

ณ สิ้นปี 2557 – 2559 บริษัทฯ และบริษัทย่อย มีส่วนของผู้ถือหุ้น เท่ากับ 37.28 ล้านบาท 82.57 ล้านบาท และ 106.33 ล้านบาท ตามลำดับ

ในปี 2558 บริษัทฯ และบริษัทย่อย มีส่วนของผู้ถือหุ้นเพิ่มขึ้นจากปีก่อนหน้า เท่ากับ 45.29 ล้านบาท โดยมีสาเหตุหลักมาจากในปีดังกล่าวบริษัทฯ มีหุ้นเพิ่มทุนชำระแล้ว จำนวน 40.20 ล้านบาท และบริษัทฯ และบริษัทย่อยมีกำไรจากการดำเนินงานเท่ากับ 12.31 ล้านบาท อย่างไรก็ตาม บริษัทฯ มีการจ่ายเงินปันผลระหว่างกาลแก่ผู้ถือหุ้นเป็นจำนวนเงิน 5.02 ล้านบาท ประกอบกับการปรับโครงสร้างกลุ่มบริษัท เพื่อเตรียมเข้าจดทะเบียนในตลาดหลักทรัพย์ฯ ส่งผลให้ส่วนต่างจากการรวมธุรกิจภายใต้การควบคุมเดียวกันและส่วนได้เสียที่ไม่มีอำนาจควบคุม ลดลงทั้งสิ้น 2.19 ล้านบาท

ในปี 2559 บริษัทฯ และบริษัทย่อย มีส่วนของผู้ถือหุ้นเพิ่มขึ้นจาก ณ สิ้นปี 2558 เท่ากับ 23.76 ล้านบาท โดยมีสาเหตุมาจากในงวดดังกล่าวบริษัทฯ มีหุ้นเพิ่มทุนชำระแล้ว จำนวน 24.80 ล้านบาท ประกอบกับบริษัทฯ และบริษัทย่อยมีผลกำไรจากการดำเนินงานเท่ากับ 42.52 ล้านบาท อย่างไรก็ตาม บริษัทฯ ได้มีการจ่ายเงินปันผลให้แก่ผู้ถือหุ้นเป็นจำนวนเงิน 43.56 ล้านบาท

## สภาพคล่องและแหล่งที่มาของเงินทุนของบริษัท

### กระแสเงินสด

#### ตารางแสดงกระแสเงินสด

	31 ธันวาคม		
	2557 (ล.ป.)	2558 (ล.ป.)	2559 (ล.ป.)
เงินสดสุทธิจาก (ใช้ไปใน) กิจกรรมดำเนินงาน	55.14	8.00	74.13
เงินสดสุทธิจาก (ใช้ไปใน) กิจกรรมลงทุน	(44.30)	(44.12)	(12.18)
เงินสดสุทธิจาก (ใช้ไปใน) กิจกรรมจัดหาเงิน	(8.98)	41.08	(54.12)
<b>เงินสดและรายการเทียบเท่าเงินสด เพิ่มขึ้น (ลดลง) สุทธิ</b>	<b>1.86</b>	<b>4.96</b>	<b>7.83</b>

ในปี 2557 – 2559 บริษัทฯ และบริษัทย่อย มีกระแสเงินสดจากกิจกรรมดำเนินงาน เท่ากับ 55.14 ล้านบาท 8.00 ล้านบาท และ 74.13 ล้านบาท ตามลำดับ โดยในปี 2558 มีกระแสเงินสดจากกิจกรรมดำเนินงานลดลงเนื่องจาก ในปีดังกล่าวบริษัทฯ และบริษัทย่อยมีกำไรจากการดำเนินงานที่ลดลงเนื่องจากเหตุผลที่ได้กล่าวไปข้างต้น ประกอบกับ บริษัทฯ ได้มีการชำระเจ้าหนี้ค้ำหุ้นที่เกิดจากการปรับโครงสร้างกลุ่มบริษัทก่อนการเข้าจดทะเบียนในตลาดหลักทรัพย์ฯ ซึ่งเกิดขึ้นในปี 2557

ในปี 2559 บริษัทฯ และบริษัทย่อย มีกระแสเงินสดจากกิจกรรมดำเนินงาน เท่ากับ 74.13 ล้านบาท โดยเพิ่มขึ้นเนื่องจากบริษัทฯ และบริษัทย่อยมีผลการดำเนินงานที่ดีขึ้นเมื่อเทียบกับปีก่อน ประกอบกับในปี 2558 มีการชำระเจ้าหนี้ค้ำหุ้นที่เกิดจากการปรับโครงสร้างกลุ่มบริษัทก่อนการเข้าจดทะเบียนในตลาดหลักทรัพย์ฯ ในขณะที่ในปี 2559 มีการชำระเจ้าหนี้ค้ำหุ้นส่วนที่เหลือซึ่งเป็นจำนวนเพียงเล็กน้อย เมื่อเทียบกับของปี 2558

ในปี 2557 – 2559 บริษัทฯ และบริษัทย่อย มีกระแสเงินสดใช้ไปในกิจกรรมลงทุน เท่ากับ 44.30 ล้านบาท 44.12 ล้านบาท และ 12.18 ล้านบาท ตามลำดับ โดยในปี 2558 มีกระแสเงินสดใช้ไปในกิจกรรมลงทุนใกล้เคียงกับปี 2557 เนื่องจาก ในปีดังกล่าวบริษัทฯ ได้มีการจำหน่ายเงินลงทุนในบริษัทย่อยให้แก่ผู้ถือหุ้นใหญ่ ในขณะที่เดียวกันบริษัทย่อยก็ได้ลงทุนซื้อสิทธิการเช่าที่ดินพร้อมสิ่งปลูกสร้างส่วนที่เป็นของผู้ถือหุ้นใหญ่ เพื่อเป็นการปรับโครงสร้างกลุ่มบริษัทและสินทรัพย์เพื่อเตรียมเข้าจดทะเบียนในตลาดหลักทรัพย์ฯ โดยสิทธิการเช่าดังกล่าวมีการรถไฟแห่งประเทศไทยเป็นผู้ให้เช่า และมีการขยายสาขาในปีดังกล่าวด้วย

ในปี 2559 บริษัทฯ และบริษัทย่อย มีกระแสเงินสดใช้ไปในกิจกรรมลงทุน เท่ากับ 12.18 ล้านบาท โดยลดลงเนื่องจากในงวดดังกล่าวบริษัทฯ มีการลงทุนเพื่อขยายสาขาเพิ่มเติมเพียง 1 สาขา ซึ่งได้มีการจ่ายเงินลงทุนส่วนใหญ่ไปแล้วในปี 2558 เหลือเพียงการลงทุนซื้ออุปกรณ์ทันตกรรมเท่านั้น ประกอบกับในปีก่อนหน้า บริษัทย่อย ได้ลงทุนซื้อสิทธิการเช่าที่ดินพร้อมสิ่งปลูกสร้างส่วนที่เป็นของผู้ถือหุ้นใหญ่ เพื่อปรับโครงสร้างสินทรัพย์เพื่อเตรียมเข้าจดทะเบียนในตลาดหลักทรัพย์ฯ จึงส่งผลให้มีกระแสเงินสดที่ใช้ไปในกิจกรรมลงทุนลดลงเมื่อเปรียบเทียบกับงวดเดียวกันของปีก่อนหน้า

ในปี 2557 บริษัทฯ และบริษัทย่อย มีกระแสเงินสดใช้ไปในกิจกรรมจัดหาเงิน เท่ากับ 8.98 ล้านบาท และในปี 2558 มีกระแสเงินสดจากกิจกรรมจัดหาเงิน เท่ากับ 41.08 ล้านบาท ซึ่งเพิ่มขึ้นจากปี 2557 เนื่องจากบริษัทฯ มีหุ้นเพิ่มทุนชำระแล้ว จำนวน 40.20 ล้านบาท ประกอบกับบริษัทฯ มีกั๊ยืมเงินระยะยาวจากสถาบันการเงินเพิ่มขึ้น เพื่อขยายสาขาที่ภูเก็ต สไมล์ ชิกเนเจอร์ ประกอบกับบริษัทย่อยได้มีการกั๊ยืมเงินระยะยาวจากสถาบันการเงินเพื่อใช้ดำเนินธุรกิจของกลุ่มบริษัท

ในปี 2559 บริษัทฯ และบริษัทย่อย มีกระแสเงินสดใช้ไปในกิจกรรมจัดหาเงิน เท่ากับ 54.12 ล้านบาท โดยในงวด ดังกล่าวบริษัทฯ และบริษัทย่อยมีการชำระคืนเงินกั๊ยืมระยะยาวจากสถาบันการเงินตามงวดการชำระหนี้ในสัญญาเงินกู้ ประกอบกับบริษัทฯ มีการจ่ายเงินปันผลจำนวน 43.56 ล้านบาท อีกทั้งบริษัทฯ มีหุ้นเพิ่มทุนชำระแล้วจำนวน 24.80 ล้านบาท ซึ่งน้อยกว่าเมื่อเปรียบเทียบกับหุ้นเพิ่มทุนชำระแล้วในงวดเดียวกันของปีก่อนหน้า

### อัตราส่วนสภาพคล่อง

ณ สิ้นปี 2557 – 2559 บริษัทฯ และบริษัทย่อย มีอัตราส่วนสภาพคล่องอยู่ในระดับที่ใกล้เคียงกัน เท่ากับ 0.40 เท่า 0.40 เท่า และ 0.55 เท่า ตามลำดับ ทั้งนี้ในปี 2559 บริษัทฯ และบริษัทย่อย มีอัตราส่วนสภาพคล่องเพิ่มสูงขึ้นจากงวดอื่นๆ โดยมีสาเหตุหลักมาจากการเพิ่มขึ้นของเงินสดและรายการเทียบเท่าเงินสด เนื่องจากกระแสเงินสดจากการดำเนินงาน ประกอบกับบริษัทฯ มีทุนชำระแล้วเพิ่มขึ้น เท่ากับ 24.80 ล้านบาท อีกทั้ง บริษัทฯ มีการลงทุนเพิ่มเติมเพื่อขยายสาขาในการให้บริการทางทันตกรรมเพียง 1 สาขา ซึ่งได้มีการจ่ายเงินลงทุนส่วนใหญ่ไปแล้วในปี 2558 และมีเพียงการลงทุนซื้ออุปกรณ์ทันตกรรมเท่านั้น ซึ่งน้อยกว่าเมื่อเปรียบเทียบกับปีก่อนๆ นอกจากนี้บริษัทฯ และบริษัทย่อยยังมีหนี้สินหมุนเวียนที่ลดลง เนื่องจากมีเงินกั๊ยืมระยะยาวที่ถึงกำหนดชำระภายใน 1 ปี ลดลงจากการจ่ายชำระเงินกั๊ยืมของบริษัทฯ และบริษัทย่อย

ณ สิ้นปี 2557 – 2559 บริษัทฯ และบริษัทย่อย มีอัตราส่วนสภาพคล่องหมุนเร็ว เท่ากับ 0.04 เท่า 0.12 เท่า และ 0.26 เท่า ตามลำดับ โดยจะเห็นว่าอัตราส่วนสภาพคล่องหมุนเร็ว ณ สิ้นปี 2558 มีอัตราส่วนสภาพคล่องหมุนเร็วเพิ่มขึ้นจากงวดก่อนหน้า โดยมีสาเหตุหลักมาจากในปีดังกล่าว บริษัทย่อยได้มีการขวงเงินกั๊ยืมระยะยาวจากสถาบันการเงินเพื่อใช้ในการดำเนินธุรกิจของกลุ่มบริษัท จึงส่งผลให้มีเงินสดและรายการเทียบเท่ากระแสเงินสดเพิ่มสูงขึ้น ในขณะที่เดียวกันบริษัทย่อยได้มีการชำระคืนเงินเบิกเกินบัญชี และบริษัทฯ ได้มีการชำระเจ้าหนี้ค่าน้ำที่ที่เกิดจากการปรับโครงสร้างกลุ่มบริษัทก่อนการเข้าจดทะเบียนในตลาดหลักทรัพย์ฯ ซึ่งเกิดขึ้นในปี 2557 จึงส่งผลให้บริษัทฯ และบริษัทย่อยมีหนี้สินหมุนเวียนลดลงในงวดดังกล่าว สำหรับ ณ สิ้นปี 2559 บริษัทฯ และบริษัทย่อย มีอัตราส่วนสภาพคล่องหมุนเร็วเพิ่มสูงขึ้นจาก ณ สิ้นปี 2558 ซึ่งมีสาเหตุหลักมาจากการเพิ่มขึ้นของเงินสดและรายการเทียบเท่าเงินสด และการลดลงของหนี้สินหมุนเวียน ดังที่กล่าวไว้ในข้างต้น

ณ สิ้นปี 2557 – 2559 บริษัทฯ และบริษัทย่อย มีอัตราส่วนสภาพคล่องกระแสเงินสด เท่ากับ 0.57 เท่า 0.08 เท่า และ 1.08 เท่า ตามลำดับ โดย ณ สิ้นปี 2558 บริษัทฯ และบริษัทย่อย มีอัตราส่วนสภาพคล่องกระแสเงินสดลดลงจากปีก่อนหน้า โดยมีสาเหตุหลักมาจากในปีดังกล่าวบริษัทฯ ได้มีการชำระเจ้าหนี้ค่าน้ำที่ที่เกิดจากการปรับโครงสร้างกลุ่มบริษัทก่อนการเข้าจดทะเบียนในตลาดหลักทรัพย์ฯ ซึ่งเกิดขึ้นในปี 2557 ส่งผลให้มีกระแสเงินสดจากกิจกรรมดำเนินงานลดลงเมื่อเทียบกับปีก่อน สำหรับ ณ สิ้นปี 2559 บริษัทฯ และบริษัทย่อย มีอัตราส่วนสภาพคล่องกระแสเงินสดเพิ่มสูงขึ้นจาก ณ สิ้นปี 2558 มีสาเหตุหลักมาจากในงวดดังกล่าวบริษัทฯ และบริษัทย่อยมีกระแสเงินสดจากกิจกรรมดำเนินงานเพิ่มสูงขึ้นจากปีก่อนหน้าอย่างมีนัยสำคัญ ประกอบกับ ณ สิ้นปี 2559 มีหนี้สินหมุนเวียนเฉลี่ยลดลงจาก ณ สิ้นปี 2558

### โครงสร้างเงินทุน

ณ สิ้นปี 2557 – 2559 บริษัทฯ และบริษัทย่อย มีอัตราส่วนหนี้สินต่อส่วนของผู้ถือหุ้น เท่ากับ 4.55 เท่า 1.80 เท่า และ 1.05 เท่า ตามลำดับ โดยในปี 2558 บริษัทฯ และบริษัทย่อย มีอัตราส่วนหนี้สินต่อส่วนของผู้ถือหุ้นลดลงจากปี 2557 อย่างมีนัยสำคัญ เนื่องจากในปี



ดังกล่าวบริษัทฯ ได้มีการชำระเจ้าหนี้ค่าหุ้นที่เกิดจากการปรับโครงสร้างกลุ่มบริษัทก่อนการเข้าจดทะเบียนในตลาดหลักทรัพย์ฯ ซึ่งเกิดขึ้นในปี 2557 และบริษัทย่อยได้มีการชำระคืนเงินกู้ ประกอบกับบริษัทฯ ได้มีหุ้นเพิ่มทุนชำระแล้ว จำนวน 40.20 ล้านบาท ในงวดดังกล่าว

ณ สิ้นปี 2559 บริษัทฯ และบริษัทย่อย มีอัตราส่วนหนี้สินต่อส่วนของผู้ถือหุ้นลดลงจาก ณ สิ้นปี 2558 เนื่องจากบริษัทฯ และบริษัทย่อย ได้มีการชำระคืนเงินกู้ยืมระยะยาวจากสถาบันการเงิน ประกอบกับบริษัทฯ และบริษัทย่อย มีส่วนของผู้ถือหุ้นเพิ่มขึ้นจาก ณ สิ้นปี 2558 เท่ากับ 23.76 ล้านบาท โดยมีสาเหตุมาจากบริษัทฯ มีหุ้นเพิ่มทุนชำระแล้ว จำนวน 24.80 ล้านบาท และบริษัทฯ อีกทั้งบริษัทย่อยมีผลกำไรจากการดำเนินงานเท่ากับ 42.52 ล้านบาท โดยบริษัทฯ ได้มีการจ่ายเงินปันผลให้แก่ผู้ถือหุ้นเป็นจำนวนเงิน 43.56 ล้านบาท

#### อัตราส่วนความสามารถในการชำระดอกเบี้ย

ณ สิ้นปี 2557 – 2559 บริษัทฯ และบริษัทย่อย มีอัตราส่วนความสามารถในการชำระดอกเบี้ย เท่ากับ 11.84 เท่า 3.29 เท่า และ 18.65 เท่า ตามลำดับ โดยในปี 2558 บริษัทฯ และบริษัทย่อย มีอัตราส่วนความสามารถในการชำระดอกเบี้ยลดลงจากปีก่อนหน้าอย่างมีนัยสำคัญ เนื่องจากบริษัทฯ ได้มีการชำระเจ้าหนี้ค่าหุ้นที่เกิดจากการปรับโครงสร้างกลุ่มบริษัทก่อนการเข้าจดทะเบียนในตลาดหลักทรัพย์ฯ ซึ่งเกิดขึ้นในปี 2557 ส่งผลให้มีกระแสเงินสดจากกิจกรรมดำเนินงานลดลงเมื่อเทียบกับปีก่อน สำหรับ ณ สิ้นปี 2559 บริษัทฯ และบริษัทย่อย มีอัตราส่วนความสามารถในการชำระดอกเบี้ย เพิ่มขึ้นจาก ณ สิ้นปี 2558 เนื่องจากในงวดดังกล่าวบริษัทฯ และบริษัทย่อยมีกระแสเงินสดจากกิจกรรมดำเนินงานเพิ่มขึ้นจากปีก่อนหน้าอย่างมีนัยสำคัญ

#### อัตราส่วนความสามารถชำระภาระผูกพัน

ณ สิ้นปี 2557 – 2559 บริษัทฯ และบริษัทย่อย มีอัตราส่วนความสามารถชำระภาระผูกพัน เท่ากับ 0.49 เท่า 0.05 เท่า และ 0.78 เท่า ตามลำดับ โดยในปี 2558 บริษัทฯ และบริษัทย่อย มีอัตราส่วนความสามารถชำระภาระผูกพันลดลงจากปีก่อนหน้าอย่างมีนัยสำคัญ เนื่องจากมีการชำระเจ้าหนี้ค่าหุ้นและมีการลงทุนซื้อสิทธิการเช่าเพิ่มเติมของ BICD สำหรับ ณ สิ้นปี 2559 บริษัทฯ และบริษัทย่อย มีอัตราส่วนความสามารถชำระภาระผูกพัน เพิ่มขึ้นจาก ณ สิ้นปี 2558 เนื่องจากในงวดดังกล่าวบริษัทฯ และบริษัทย่อยมีกระแสเงินสดจากกิจกรรมดำเนินงานเพิ่มขึ้นจากปีก่อนหน้าอย่างมีนัยสำคัญ ประกอบกับในงวดดังกล่าว บริษัทฯ และบริษัทย่อยมีกระแสเงินสดจ่ายเพื่อการลงทุนน้อยกว่าเมื่อเปรียบเทียบกับปีก่อนๆ

### 4. ปัจจัยและอิทธิพลหลักที่อาจมีผลต่อการดำเนินงานหรือฐานะการเงินในอนาคต

#### การถูกฟ้องร้องจากผู้ใช้บริการ

ปัจจุบัน ประชาชนรับทราบข้อมูลในเรื่องสิทธิของผู้ป่วยหรือผู้บริโภคเพิ่มมากขึ้น ประกอบกับภาครัฐได้ออกกฎหมายเพื่อคุ้มครองและเอื้อประโยชน์ให้กับผู้ป่วยหรือผู้บริโภค โดยอำนวยความสะดวกในการดำเนินคดีกับผู้ให้บริการสถานพยาบาลตลอดจนบุคลากรทางการแพทย์มากขึ้น จึงอาจส่งผลให้บริษัทฯ มีความเสี่ยงจากการถูกฟ้องร้องจากการให้บริการด้านการรักษาพยาบาลเพิ่มขึ้น หากมาตรฐานหรือผลการให้บริการทางทันตกรรมของบริษัทฯ ไม่เป็นไปตามที่ผู้ใช้บริการคาดหวัง

อย่างไรก็ดี บริษัทฯ ได้ให้ความสำคัญในการควบคุมและตรวจสอบคุณภาพการให้บริการ การคัดกรองทันตแพทย์และผู้ช่วยทันตแพทย์ รวมทั้งคำนึงถึงสิทธิของผู้ป่วย การบริหารความคาดหวังของผู้ใช้บริการ โดยมีการให้ผู้มาใช้บริการประเมินความพึงพอใจในการให้บริการ เพื่อนำมาปรับปรุงและพัฒนาคุณภาพการให้บริการของบริษัทฯ ต่อไป นอกจากนี้ บริษัทฯ ยังจัดให้มีช่องทางในการรับข้อเสนอนะ คำติชม หรือข้อร้องเรียนต่างๆ ผ่านช่องทางที่หลากหลาย โดยบริษัทฯ มีกระบวนการรายงานและแก้ไขปัญหาเมื่อมีคำร้องเรียนจากผู้ใช้บริการเพื่อเป็นการบริหารความพึงพอใจของผู้ใช้บริการได้อย่างทันท่วงที อีกทั้งบริษัทฯ ยังมีการปรับปรุงคุณภาพและมีเครื่องมือที่วัดการให้บริการให้ได้ตามมาตรฐานสากลอย่างต่อเนื่อง นอกจากนี้บริษัทฯ ยังอยู่ระหว่างการพิจารณาที่จะทำประกันความเสียหายจากการถูกฟ้องร้องจากผู้ป่วยที่เกี่ยวข้องกับการให้บริการด้านทันตกรรม เพื่อช่วยลดความเสี่ยงได้อีกทางหนึ่ง

### การแข่งขันในธุรกิจการให้บริการด้านทันตกรรม

ปัจจุบัน การแข่งขันในธุรกิจการให้บริการด้านทันตกรรมในประเทศไทยมีแนวโน้มสูงขึ้น จากการที่มีจำนวนผู้ประกอบการใหม่ที่เพิ่มขึ้น ทั้งการแข่งขันในด้านราคา การแข่งขันในด้านคุณภาพการให้บริการและความเชี่ยวชาญทางการแพทย์ ประกอบกับการเปิดเสรีการค้าภายใต้ข้อตกลงของประชาคมเศรษฐกิจอาเซียน (ASEAN Economic Community : AEC) ซึ่งคาดว่าจะส่งผลให้เกิดการแข่งขันที่สูงขึ้นจากผู้ประกอบการรายใหม่จากกลุ่มประเทศอาเซียนที่ขยายธุรกิจด้านการให้บริการด้านทันตกรรมเข้ามาในประเทศไทย

อย่างไรก็ดี บริษัทฯ ได้ให้ความสำคัญในการควบคุมและตรวจสอบคุณภาพการให้บริการแก่ผู้มาใช้บริการ รวมถึงมีการจัดการส่งเสริมทางการตลาดให้เหมาะกับกลุ่มลูกค้าแต่ละประเภท นอกจากนี้บริษัทฯ ยังจัดให้มีช่องทางประชาสัมพันธ์ และมีการตอบข้อซักถามผ่านสื่อต่างๆ อาทิเช่น ศูนย์บริการลูกค้าสัมพันธ์ (Contact Center) และโซเชียลมีเดียต่างๆ เป็นต้น และมีการอบรมพนักงานผู้ดูแลสื่อต่างๆ อย่างต่อเนื่องเพื่อให้ข้อมูลถูกต้องและรวดเร็วแก่ผู้ที่สนใจเข้ารับบริการ เพื่อเตรียมรับมือกับการแข่งขันที่เพิ่มสูงขึ้นและเพื่อรักษาฐานลูกค้าของบริษัทฯ

### การพึงพิงรายได้จากผู้รับบริการชาวต่างชาติ

บริษัทฯ มีรายได้ส่วนหนึ่งมาจากผู้รับบริการชาวต่างชาติ ซึ่งรวมถึงผู้ที่มีภูมิลำเนาหรืออาศัยอยู่ในประเทศไทย หรือที่เดินทางเข้ามาในประเทศไทยเพื่อเข้ารับการรักษาโดยเฉพาะ ดังนั้นบริษัทฯ จึงมีความเสี่ยงจากวิกฤตการณ์ต่างๆ ที่อาจส่งผลกระทบต่อความเชื่อมั่นในการเข้ารับบริการด้านทันตกรรมในประเทศไทย อาทิเช่น สถานการณ์ทางการเมือง และภัยธรรมชาติต่างๆ เป็นต้น ซึ่งจะส่งผลกระทบต่อตรงต่อจำนวนผู้เข้ารับบริการด้านทันตกรรมชาวต่างชาติ

อย่างไรก็ดี บริษัทฯ ได้มีนโยบายในการกระจายฐานลูกค้า และรักษาสัดส่วนของกลุ่มลูกค้าในประเทศและต่างประเทศให้มีความเหมาะสม เพื่อลดความเสี่ยงจากการกระจุกตัวของลูกค้ากลุ่มใดกลุ่มหนึ่ง

### การไม่สามารถต่อสัญญาเช่าพื้นที่ในการประกอบธุรกิจ

บริษัทฯ มีการเช่าที่ดินและสิ่งปลูกสร้างจากบุคคลภายนอก รวมถึงห้างสรรพสินค้าชั้นนำต่างๆ เพื่อดำเนินธุรกิจให้บริการด้านทันตกรรม โดยสัญญาเช่าส่วนใหญ่มีอายุสัญญาประมาณ 3 ปี ดังนั้นหากผู้ให้เช่าไม่ต่ออายุสัญญาเช่า หรือผู้ให้เช่าบอกเลิกสัญญาเช่าก่อนครบกำหนดอายุสัญญา อาจส่งผลให้บริษัทฯ สูญเสียรายได้และกลุ่มลูกค้าบางส่วนไป อีกทั้ง บริษัทฯ ยังต้องจัดหาสถานที่แห่งใหม่และต้องมีการค่าใช้จ่ายต่างๆ เพื่อปรับปรุงสถานที่เพื่อให้พร้อมสำหรับให้บริการด้านทันตกรรม

อย่างไรก็ดี บริษัทฯ ได้มีการสร้างความสัมพันธ์อันดีกับผู้ให้เช่ารายต่างๆ และปฏิบัติตามเงื่อนไขที่ระบุไว้ในสัญญาเช่าอย่างเคร่งครัด ดังนั้น บริษัทฯ จึงเชื่อว่าจะสามารถทำให้บริษัทฯ ได้รับการต่อสัญญาเช่าอย่างต่อเนื่องจากผู้ให้เช่า

### ความเสี่ยงจากการถูกฟ้องร้อง

เมื่อวันที่ 15 ตุลาคม 2558 บริษัทฯ ถูกฟ้องร้องร่วมกับบุคคลธรรมดาคนหนึ่งที่ศาลทรัพย์สินทางปัญญาและการค้าระหว่างประเทศ ในฐานความผิดที่เกี่ยวข้องกับความลับทางการค้า โดยมีทุนทรัพย์ที่เรียกร้องจำนวน 20.00 ล้านบาท จำนวน 1 คดี โดยศาลได้มีการนัดไกล่เกลี่ย เมื่อวันที่ 18 กุมภาพันธ์ 2559 แต่ทั้งสองฝ่ายไม่สามารถตกลงกันได้ จึงให้ดำเนินกระบวนการพิจารณาต่อไป โดยกำหนดนัดสืบพยานทั้งสองฝ่ายในเดือนกุมภาพันธ์ 2560

ทั้งนี้ บริษัทฯ ได้แต่งตั้งสำนักงานทนายความแห่งหนึ่งเพื่อว่าความในคดีดังกล่าว โดยจะมีการรายงานความคืบหน้าของคดีให้ผู้บริหารของบริษัทฯ ทราบโดยตลอด ซึ่งผู้บริหารของบริษัทฯ จะสามารถประเมินผลของคดีและผลกระทบที่อาจเกิดขึ้นต่อบริษัทฯ ได้จากรายงานความคืบหน้าดังกล่าว อย่างไรก็ดี เนื่องจากคดีความยังไม่มี การสืบพยานของแต่ละฝ่าย ซึ่งเป็นขั้นตอนเริ่มแรกของการพิจารณาคดี ประกอบกับขั้นตอนและระยะเวลาในการพิจารณาคดีทั้งหมดจะใช้ระยะเวลานานกว่าที่จะมีคำพิพากษาที่เป็นที่สุดของคดี จึงมี

ความไม่แน่นอนของค่าพิพากษาว่าจะส่งผลกระทบต่อบริษัทฯ อย่างไร อย่างไรก็ตาม หากมีความคืบหน้าของการพิจารณาคดี บริษัทฯ จะให้ที่ปรึกษากฎหมายหรือทนายผู้รับผิดชอบคดี ให้ความเห็นบนสถานะของคดี รวมถึงประเมินผลการพิจารณาคดี และเปิดเผยให้ผู้ถือหุ้นทราบต่อไป ทั้งนี้ ในกรณีที่ศาลมีคำพิพากษาอันเป็นที่สุดของคดีให้บริษัทฯ ชดใช้ค่าเสียหาย จะมีผลกระทบต่อกำไรสุทธิและส่วนของผู้ถือหุ้นของบริษัทฯ ลดลงจำนวน 20.00 ล้านบาท ในงวดบัญชีที่มีคำพิพากษาอันเป็นที่สุด ทั้งนี้ในปี 2559 กลุ่มบริษัทฯ มีกำไรสุทธิทั้งสิ้น 42.52 ล้านบาท และมีส่วนของผู้ถือหุ้นทั้งสิ้น 106.33 ล้านบาท

### การชำระคืนเงินกู้ยืมแก่สถาบันทางการเงิน

บริษัทฯ ได้มีการจัดหาเงินทุนบางส่วนจากเงินกู้ยืมจากสถาบันการเงินเพื่อใช้ในการดำเนินธุรกิจ ซึ่งภาระหนี้สินดังกล่าวส่งผลให้บริษัทฯ ต้องรักษาสภาพคล่องให้เพียงพอที่จะสามารถชำระคืนเงินต้นได้ตรงตามที่กำหนดไว้ในสัญญากู้ยืมเงิน และเพื่อไม่ให้เกิดการชำระคืนเงินกู้ยืมดังกล่าวส่งผลกระทบต่อความสามารถในการดำเนินงานและฐานะทางการเงินของบริษัทฯ อย่างมีนัยสำคัญ ทั้งนี้ หากบริษัทฯ ไม่สามารถชำระหนี้หรือปฏิบัติตามเงื่อนไขของสัญญากู้ยืมเงินได้ จะมีผลให้เจ้าหนี้เงินกู้สามารถเรียกเก็บดอกเบี้ยในอัตราดอกเบี้ยผิดเงื่อนไข กำหนดเงื่อนไขอื่นเพิ่มเติม หรืออาจดำเนินการยึดหลักประกันของบริษัทฯ ซึ่งจะส่งผลกระทบต่อชื่อเสียง ฐานะทางการเงิน และผลการดำเนินงานของกลุ่มบริษัทฯ อย่างมีนัยสำคัญ ทั้งนี้ สัญญาเงินกู้ของบริษัทฯ และบริษัทฯ ย่อมไม่ได้มีข้อกำหนดให้บริษัทฯ ย่อยต้องดำรงอัตราส่วนทางการเงินใดๆ

อย่างไรก็ดี จากงบการเงินรวม ณ 31 ธันวาคม 2559 บริษัทฯ มีเงินกู้จากสถาบันการเงินรวม เท่ากับ 69.94 ล้านบาท ซึ่งคิดเป็นอัตราส่วนของหนี้สินรวมต่อส่วนของผู้ถือหุ้นเท่ากับ 1.05 เท่า ประกอบกับมีอัตราส่วนความสามารถในการชำระดอกเบี้ยเท่ากับ 18.65 เท่า ซึ่งแสดงว่าบริษัทฯ มีความสามารถในการชำระหนี้ได้ตามปกติ นอกจากนี้บริษัทฯ ยังมีนโยบายในการบริหารกระแสเงินสดที่รัดกุม เพื่อรักษาความสามารถในการชำระหนี้ให้อยู่ในระดับที่เหมาะสม รวมทั้งพยายามรักษาความสัมพันธ์อันดีกับสถาบันการเงินต่างๆ ไว้อย่างต่อเนื่อง ซึ่งจากการที่บริษัทฯ ดำเนินมาตรการต่างๆ ที่กล่าวมาข้างต้น บริษัทฯ เชื่อว่าจะทำให้ความเสี่ยงจากการชำระคืนเงินกู้ยืมของกลุ่มบริษัทฯ อยู่ในระดับต่ำ

บริษัท เดนทัล คอร์ปอเรชั่น จำกัด (มหาชน) และบริษัทย่อย

รายงานของผู้สอบบัญชี และงบการเงิน

สำหรับปี สิ้นสุดวันที่ 31 ธันวาคม พ.ศ. 2559



## รายงานของผู้สอบบัญชีรับอนุญาต

เสนอ ผู้ถือหุ้นบริษัท เดนทัล คอร์ปอเรชั่น จำกัด (มหาชน)

### ความเห็น

ข้าพเจ้าได้ตรวจสอบงบการเงินรวมและงบการเงินเฉพาะกิจการของบริษัท เดนทัล คอร์ปอเรชั่น จำกัด (มหาชน) และบริษัทย่อย (“กลุ่มบริษัท”) และของเฉพาะบริษัท เดนทัล คอร์ปอเรชั่น จำกัด (มหาชน) (“บริษัท”) ซึ่งประกอบด้วยงบแสดงฐานะการเงินรวมและงบแสดงฐานะการเงินเฉพาะกิจการ ณ วันที่ 31 ธันวาคม พ.ศ. 2559 งบกำไรขาดทุนเบ็ดเสร็จรวมและงบกำไรขาดทุนเบ็ดเสร็จเฉพาะกิจการ งบแสดงการเปลี่ยนแปลงส่วนของผู้ถือหุ้นรวมและงบแสดงการเปลี่ยนแปลงส่วนของผู้ถือหุ้นเฉพาะกิจการ และงบกระแสเงินสดรวมและงบกระแสเงินสดเฉพาะกิจการ สำหรับปี สิ้นสุดวันเดียวกันและหมายเหตุประกอบงบการเงินรวมและเฉพาะกิจการ รวมถึงหมายเหตุสรุปนโยบายการบัญชีที่สำคัญและหมายเหตุเรื่องอื่นๆ

ข้าพเจ้าเห็นว่า งบการเงินรวมและงบการเงินเฉพาะกิจการข้างต้นนี้แสดงฐานะการเงินรวมและฐานะการเงินเฉพาะกิจการของบริษัท เดนทัล คอร์ปอเรชั่น จำกัด (มหาชน) และบริษัทย่อย และของเฉพาะบริษัท เดนทัล คอร์ปอเรชั่น จำกัด (มหาชน) ณ วันที่ 31 ธันวาคม พ.ศ. 2559 และผลการดำเนินงานรวม และผลการดำเนินงานเฉพาะกิจการ และกระแสเงินสดรวมและกระแสเงินสดเฉพาะกิจการ สำหรับปีสิ้นสุดวันเดียวกัน โดยถูกต้องตามที่ควรในสาระสำคัญตามมาตรฐานการรายงานทางการเงิน

### เกณฑ์ในการแสดงความเห็น

ข้าพเจ้าได้ปฏิบัติตามตรวจสอบตามมาตรฐานการสอบบัญชี ความรับผิดชอบของข้าพเจ้าได้กล่าวไว้ในส่วนของความรับผิดชอบของผู้สอบบัญชีต่อการตรวจสอบงบการเงินรวมและงบการเงินเฉพาะกิจการในรายงานของข้าพเจ้า ข้าพเจ้ามีความเป็นอิสระจากกลุ่มบริษัทตามข้อกำหนดจรรยาบรรณของผู้ประกอบวิชาชีพที่กำหนดโดยสภาวิชาชีพบัญชีในพระบรมราชูปถัมภ์ในส่วนที่เกี่ยวข้องกับการตรวจสอบงบการเงินรวมและงบการเงินเฉพาะกิจการ และข้าพเจ้าได้ปฏิบัติตามความรับผิดชอบด้านจรรยาบรรณอื่นๆ ซึ่งเป็นไปตามข้อกำหนดเหล่านี้ ข้าพเจ้าเชื่อว่า หลักฐานการสอบบัญชีที่ข้าพเจ้า ได้รับเพียงพอและเหมาะสมเพื่อใช้เป็นเกณฑ์ในการแสดงความเห็นของข้าพเจ้า

### เรื่องสำคัญในการตรวจสอบ

เรื่องสำคัญในการตรวจสอบคือเรื่องต่างๆ ที่มีนัยสำคัญที่สุดตามดุลยพินิจของผู้ประกอบวิชาชีพของข้าพเจ้าในการตรวจสอบงบการเงินรวมและงบการเงินเฉพาะกิจการสำหรับงวดปัจจุบัน ข้าพเจ้าได้นำเรื่องเหล่านี้มาพิจารณาในบริบทของการตรวจสอบงบการเงินรวมและงบการเงินเฉพาะกิจการ โดยรวมและในการแสดงความเห็นของข้าพเจ้า ทั้งนี้ข้าพเจ้าไม่ได้แสดงความเห็นแยกต่างหากสำหรับเรื่องเหล่านี้

## เรื่องสำคัญในการตรวจสอบ พร้อมวิธีการตรวจสอบมีดังต่อไปนี้

การรับรู้รายได้จากการให้บริการและค่าตอบแทนแพทย์ (งบการเงินรวมและงบการเงินเฉพาะกิจการ)

ตามที่กล่าวไว้ในหมายเหตุประกอบงบการเงินข้อ 3.1.1 และตามที่แสดงไว้ในงบกำไรขาดทุนเบ็ดเสร็จ กลุ่มบริษัทมีรายได้จากการให้บริการด้านทันตกรรมและมีต้นทุนบริการซึ่งส่วนใหญ่เป็นต้นทุนค่าตอบแทนแพทย์ที่เป็นจำนวนที่มีนัยสำคัญในงบการเงิน กลุ่มบริษัทมีการให้บริการทางทันตกรรมที่หลากหลายประเภทมีอัตราเรียกเก็บค่าบริการและอัตราการจ่ายค่าตอบแทนแพทย์ที่แตกต่างกันไปตามกรรมวิธีการให้บริการอันอาจทำให้เกิดผลกระทบต่อความถูกต้องแม่นยำของการรับรู้รายได้ค่าบริการและต้นทุนค่าตอบแทนแพทย์ อีกทั้งกลุ่มบริษัทมีสาขาหลายสาขา ทำให้กลุ่มบริษัทอาจเกิดข้อผิดพลาดที่เกี่ยวกับความครบถ้วนในการรวบรวมข้อมูลที่น่ามาใช้ในการบันทึกรายได้ค่าบริการและต้นทุนค่าตอบแทนแพทย์ ดังนั้นข้าพเจ้าจึงพิจารณาเรื่องดังกล่าวเป็นเรื่องสำคัญในการตรวจสอบ

ข้าพเจ้าได้รับความเชื่อมั่น เกี่ยวกับการรับรู้รายได้จากการให้บริการและค่าตอบแทนแพทย์ เกี่ยวกับการเกิดขึ้นจริง ความถูกต้องแม่นยำและความครบถ้วนของรายได้ โดย

- ความเข้าใจและสอบถามนโยบายในการกำหนดราคาค่าบริการและการจ่ายค่าตอบแทนแพทย์
- ประเมินความเหมาะสมเพียงพอของระบบควบคุมภายในเกี่ยวกับความถูกต้องแม่นยำและความครบถ้วนของบัญชีรายได้ค่าบริการและค่าตอบแทนแพทย์
- ทดสอบความมีประสิทธิภาพของระบบควบคุมภายในรวมทั้งระบบเทคโนโลยีสารสนเทศที่เกี่ยวข้องกับการรับรู้รายได้จากการให้บริการและค่าตอบแทนแพทย์
- วิเคราะห์เปรียบเทียบข้อมูลทางการเงินระหว่างรายได้ค่าบริการและค่าตอบแทนแพทย์
- กระทบยอดข้อมูลในระบบสารสนเทศของระบบรับลูกค้าของการให้การรักษาของแพทย์กับข้อมูลทางการเงินในการรับรู้รายได้ค่าบริการ
- สุ่มตรวจสอบหลักฐานประกอบการรับรู้รายได้ค่าบริการและค่าตอบแทนแพทย์
- สุ่มส่งหนังสือยืนยันยอดลูกหนี้ ค่าแพทย์และค่าแพทย์ค้างจ่าย

ความรับผิดชอบของผู้บริหารและผู้มีหน้าที่ในการกำกับดูแลต้องงบการเงินรวมและงบการเงินเฉพาะกิจการ

ผู้บริหารมีหน้าที่รับผิดชอบในการจัดทำและการนำเสนองบการเงินรวมและงบการเงินเฉพาะกิจการเหล่านี้โดยถูกต้องตามที่ควร ตามมาตรฐานการรายงานทางการเงินและรับผิดชอบเกี่ยวกับการควบคุมภายในที่ผู้บริหารพิจารณาว่าจำเป็นเพื่อให้สามารถจัดทำงบการเงินรวมและงบการเงินเฉพาะกิจการที่ปราศจากการแสดงข้อมูลที่ขัดต่อข้อเท็จจริงอันเป็นสาระสำคัญไม่ว่าจะเกิดจากการทุจริตหรือข้อผิดพลาด

ในการจัดทำงบการเงินรวมและงบการเงินเฉพาะกิจการ ผู้บริหารรับผิดชอบในการประเมินความสามารถของบริษัท ในการดำเนินงานต่อเนื่อง เปิดเผยเรื่องที่เกี่ยวข้องกับการดำเนินงานต่อเนื่องตามความเหมาะสม และการใช้เกณฑ์การ บัญชีสำหรับการดำเนินงานต่อเนื่องเว้นแต่ผู้บริหารมีความตั้งใจที่จะเลิกบริษัทหรือหยุดดำเนินงานหรือไม่สามารถ ดำเนินงานต่อเนื่องต่อไปได้

ผู้มีหน้าที่ในการกำกับดูแลมีหน้าที่ในการสอดส่องดูแลกระบวนการในการจัดทำรายงานทางการเงินของกลุ่มบริษัท

**ความรับผิดชอบของผู้สอบบัญชีต่อการตรวจสอบงบการเงินรวมและงบการเงินเฉพาะกิจการ**

การตรวจสอบของข้าพเจ้ามีวัตถุประสงค์เพื่อให้ได้ความเชื่อมั่นอย่างสมเหตุสมผลว่า งบการเงินรวมและงบการเงิน เฉพาะกิจการ โดยรวมปราศจากการแสดงข้อมูลที่ขัดต่อข้อเท็จจริงอันเป็นสาระสำคัญหรือไม่ ไม่ว่าจะเกิดจากการ ททุจริตหรือข้อผิดพลาด และเสนอรายงานของผู้สอบบัญชีซึ่งรวมความเห็นของข้าพเจ้าอยู่ด้วย ความเชื่อมั่นอย่าง สมเหตุสมผลคือความเชื่อมั่นในระดับสูงแต่ไม่ได้เป็นการรับประกันว่าการปฏิบัติงานตรวจสอบตามมาตรฐานการ สอบบัญชีจะสามารถตรวจพบข้อมูลที่ขัดต่อข้อเท็จจริงอันเป็นสาระสำคัญที่มีอยู่ได้เสมอไป ข้อมูลที่ขัดต่อ ข้อเท็จจริงอาจเกิดจากการทุจริตหรือข้อผิดพลาด และถือว่ามีความสำคัญเมื่อคาดการณ์อย่างสมเหตุสมผลได้ว่า รายการที่ขัดต่อข้อเท็จจริงแต่ละรายการหรือทุกรายการรวมกันจะมีผลต่อการตัดสินใจทางเศรษฐกิจของผู้ใช้งบ การเงินรวมและงบการเงินเฉพาะกิจการจากการใช้งบการเงินเหล่านี้

ในการตรวจสอบของข้าพเจ้าตามมาตรฐานการสอบบัญชีข้าพเจ้าได้ใช้ดุลยพินิจและการสังเกตและสงสัยเชิง ผู้ประกอบวิชาชีพตลอดการตรวจสอบ การปฏิบัติงานของข้าพเจ้ารวมถึง

- ระบุและประเมินความเสี่ยงจากการแสดงข้อมูลที่ขัดต่อข้อเท็จจริงอันเป็นสาระสำคัญในงบการเงินรวม และงบการเงินเฉพาะกิจการ ไม่ว่าจะเกิดจากการทุจริตหรือข้อผิดพลาด ออกแบบและปฏิบัติตาม วิธีการตรวจสอบเพื่อตอบสนองต่อความเสี่ยงเหล่านั้น และได้หลักฐานการสอบบัญชีที่เพียงพอและ เหมาะสมเพื่อเป็นเกณฑ์ในการแสดงความเห็นของข้าพเจ้า ความเสี่ยงที่ไม่พบข้อมูลที่ขัดต่อข้อเท็จจริงอัน เป็นสาระสำคัญ ซึ่งเป็นผลมาจากการทุจริตจะสูงกว่าความเสี่ยงที่เกิดจากข้อผิดพลาด เนื่องจากการทุจริต อาจเกี่ยวกับการสมรู้ร่วมคิด การปลอมแปลงเอกสารหลักฐาน การตั้งใจละเว้นการแสดงผล การแสดง ข้อมูลที่ไม่ตรงตามข้อเท็จจริงหรือการแทรกแซงการควบคุมภายใน
- ทำความเข้าใจในระบบการควบคุมภายในซึ่งมีผลกระทบต่อสอบบัญชีเพื่อออกแบบวิธีการตรวจสอบ ให้เหมาะสมกับสถานการณ์ แต่ไม่ใช่เพื่อวัตถุประสงค์ในการแสดงความเห็นต่อความมีประสิทธิภาพของ การควบคุมภายในของกลุ่มบริษัท
- ประเมินความเหมาะสมของนโยบายการบัญชีที่ผู้บริหารใช้และความสมเหตุสมผลของประมาณการทาง บัญชี และการเปิดเผยข้อมูลที่เกี่ยวข้องซึ่งจัดทำโดยผู้บริหาร

- สรุปเกี่ยวกับความเหมาะสมของการใช้เกณฑ์การบัญชีสำหรับการดำเนินงานต่อเนื่องของผู้บริหาร และจากหลักฐานการสอบบัญชีที่ได้รับ สรุปว่ามีความไม่แน่นอนที่มีสาระสำคัญที่เกี่ยวกับเหตุการณ์ หรือสถานการณ์ที่อาจเป็นเหตุให้เกิดข้อสงสัยอย่างมีนัยสำคัญต่อความสามารถของกลุ่มบริษัทในการดำเนินงานต่อเนื่องหรือไม่ ถ้าข้าพเจ้าได้ข้อสรุปว่ามีความไม่แน่นอนที่มีสาระสำคัญ ข้าพเจ้าต้องกล่าวไว้ในรายงานของผู้สอบบัญชีของข้าพเจ้าถึงการเปิดเผยที่เกี่ยวข้อง ในงบการเงิน หรือถ้าการเปิดเผยดังกล่าวไม่เพียงพอ ความเห็นของข้าพเจ้าจะเปลี่ยนแปลงไป ข้อสรุปของข้าพเจ้าขึ้นอยู่กับหลักฐานการสอบบัญชีที่ได้รับจนถึงวันที่ในรายงานของผู้สอบบัญชีของข้าพเจ้า อย่างไรก็ตาม เหตุการณ์หรือสถานการณ์ในอนาคตอาจเป็นเหตุให้บริษัทต้องหยุดการดำเนินงานต่อเนื่อง
- ประเมินการนำเสนอ โครงสร้างและเนื้อหาของงบการเงินรวมและงบการเงินเฉพาะกิจการ โดยรวม รวมถึงการเปิดเผยว่างบการเงินรวมและงบการเงินเฉพาะกิจการแสดงรายการและเหตุการณ์ในรูปแบบที่ทำให้มีการนำเสนอข้อมูลโดยถูกต้องตามที่ควร
- ได้รับหลักฐานการสอบบัญชีที่เหมาะสมอย่างเพียงพอ เกี่ยวกับข้อมูลทางการเงินของกิจการภายในกลุ่มหรือกิจกรรมทางธุรกิจภายในกลุ่มบริษัท เพื่อแสดงความเห็นต่องบการเงินรวม ข้าพเจ้ารับผิดชอบต่อการกำหนดแนวทางการควบคุมดูแล และการปฏิบัติงานตรวจสอบกลุ่มบริษัท ข้าพเจ้าเป็นผู้รับผิดชอบ แต่เพียงผู้เดียวต่อความเห็นของข้าพเจ้า

ข้าพเจ้าได้สื่อสารกับผู้มีหน้าที่ในการกำกับดูแลเกี่ยวกับขอบเขตและช่วงเวลาของการตรวจสอบตามที่ได้วางแผนไว้ ประเด็นที่มีนัยสำคัญที่พบจากการตรวจสอบรวมถึงข้อบกพร่องที่มีนัยสำคัญในระบบการควบคุมภายในซึ่งข้าพเจ้าพบในระหว่างการตรวจสอบของข้าพเจ้า

ข้าพเจ้าได้ให้คำรับรองแก่ผู้มีหน้าที่ในการกำกับดูแลว่าข้าพเจ้าได้ปฏิบัติตามข้อกำหนดจรรยาบรรณที่เกี่ยวข้องกับความเป็นอิสระและได้สื่อสารกับผู้มีหน้าที่ในการกำกับดูแลเกี่ยวกับความสัมพันธ์ทั้งหมดตลอดจนเรื่องอื่นซึ่งข้าพเจ้าเชื่อว่ามีเหตุผลที่บุคคลภายนอกอาจพิจารณาว่ากระทบต่อความเป็นอิสระของข้าพเจ้าและมาตรการที่ข้าพเจ้าใช้เพื่อป้องกันไม่ให้ข้าพเจ้าขาดความเป็นอิสระ

จากเรื่องทั้งหลายที่สื่อสารกับผู้มีหน้าที่ในการกำกับดูแล ข้าพเจ้าได้พิจารณาเรื่องต่าง ๆ ที่มีนัยสำคัญที่สุดในการตรวจสอบงบการเงินรวมและงบการเงินเฉพาะกิจการในงวดปัจจุบันและกำหนดเป็นเรื่องสำคัญในการตรวจสอบ ข้าพเจ้าได้อธิบายเรื่องเหล่านี้ไว้ในรายงานของผู้สอบบัญชี เว้นแต่กฎหมายหรือข้อบังคับห้ามไม่ให้เปิดเผยเรื่องดังกล่าวต่อสาธารณะ หรือในสถานการณ์ที่ยากที่จะเกิดขึ้น ข้าพเจ้าพิจารณาว่าไม่ควรสื่อสารเรื่องดังกล่าวในรายงานของข้าพเจ้าเพราะการกระทำดังกล่าวสามารถคาดการณ์ได้อย่างสมเหตุสมผลว่าจะมีผลกระทบในทางลบมากกว่าผลประโยชน์ที่ผู้มีส่วนได้เสียสาธารณะจะได้จากการสื่อสารดังกล่าว

บริษัท สอบบัญชี ดี ไอ เอ อินเตอร์เนชันแนล จำกัด



( นายณพฤกษ์ พิษณุวงษ์ )

ผู้สอบบัญชีรับอนุญาตเลขทะเบียน 7764

วันที่ 14 กุมภาพันธ์ พ.ศ. 2560



บริษัท เดนทัล คอร์ปอเรชั่น จำกัด (มหาชน) และบริษัทย่อย  
 งบแสดงฐานะการเงิน  
 ณ วันที่ 31 ธันวาคม 2559

หมายเหตุ	งบการเงินรวม (บาท)		งบการเงินเฉพาะกิจการ (บาท)		
	31 ธันวาคม 2559	31 ธันวาคม 2558	31 ธันวาคม 2559	31 ธันวาคม 2558	
<b>สินทรัพย์</b>					
<b>สินทรัพย์หมุนเวียน</b>					
เงินสดและรายการเทียบเท่าเงินสด	25.1	16,098,613.62	8,266,757.93	652,641.66	1,377,544.29
ลูกหนี้การค้าและลูกหนี้อื่น	6	9,752,244.17	13,819,912.37	5,456,487.09	6,289,636.10
สินค้าคงเหลือ	7	8,637,682.57	7,826,693.90	5,101,750.46	5,811,518.82
รวมสินทรัพย์หมุนเวียน		34,488,540.36	29,913,364.20	11,210,879.21	13,478,699.21
<b>สินทรัพย์ไม่หมุนเวียน</b>					
เงินฝากประจำที่ติดภาระค่าประกัน	8	919,461.74	896,183.00	-	-
เงินลงทุนในบริษัทย่อย	9	-	-	23,888,000.00	22,888,000.00
ที่ดิน อาคารและอุปกรณ์	10	122,556,236.01	135,665,731.32	90,061,470.36	96,595,306.20
สิทธิการเช่าและค่าเช่าจ่ายล่วงหน้า	11	44,289,262.47	49,437,641.83	30,817,366.28	33,513,148.38
สินทรัพย์ไม่มีตัวตน	12	3,044,712.13	2,949,019.15	2,103,490.45	2,219,093.85
สินทรัพย์ภายใต้การควบคุม	13	4,461,278.08	4,013,726.81	3,662,530.48	3,397,530.94
สินทรัพย์ไม่หมุนเวียนอื่น		8,606,074.51	8,435,711.88	7,917,643.63	7,792,971.48
รวมสินทรัพย์ไม่หมุนเวียน		183,877,024.94	201,398,013.99	158,450,501.20	166,406,050.85
<b>รวมสินทรัพย์</b>		<b>218,365,565.30</b>	<b>231,311,378.19</b>	<b>169,661,380.41</b>	<b>179,884,750.06</b>

หมายเหตุประกอบงบการเงินเป็นส่วนหนึ่งของงบการเงินนี้

งบการเงินนี้ได้รับการอนุมัติจากที่ประชุมสามัญผู้ถือหุ้น ครั้งที่ ..... เมื่อวันที่ .....

ขอรับรองว่ารายการข้างต้นเป็นความจริงและถูกต้องทุกประการ

  
 บริษัท เดนทัล คอร์ปอเรชั่น จำกัด (มหาชน)  
 Dental Corporation  
 Public Company Limited

(ลงชื่อ) ..... กรรมการตามอำนาจ

( นายพรศักดิ์ ตันตาปุก )

(ลงชื่อ) ..... กรรมการตามอำนาจ

( นายประทีป วาณิชก่อกุล )

บริษัท เดนทัล คอร์ปอเรชั่น จำกัด (มหาชน) และบริษัทย่อย  
งบแสดงฐานะการเงิน (ต่อ)  
ณ วันที่ 31 ธันวาคม 2559



หมายเหตุ	งบการเงินรวม (บาท)		งบการเงินเฉพาะกิจการ (บาท)	
	31 ธันวาคม 2559	31 ธันวาคม 2558	31 ธันวาคม 2559	31 ธันวาคม 2558
<b>หนี้สินและส่วนของผู้ถือหุ้น</b>				
<b>หนี้สินหมุนเวียน</b>				
เงินเบิกเกินบัญชีและเงินกู้ยืมระยะสั้นจากสถาบันการเงิน	14	10,000,000.00	10,000,000.00	-
เจ้าหนี้การค้าและเจ้าหนี้อื่น	15	32,126,460.17	35,847,260.14	24,293,796.40
ส่วนของหนี้สินตามสัญญาเช่าการเงินที่ถึงกำหนดชำระภายในหนึ่งปี	16	1,582,696.09	1,796,361.57	162,165.75
ส่วนของเงินกู้ยืมระยะยาวที่ถึงกำหนดชำระภายในหนึ่งปี	17	13,802,578.67	22,778,942.87	11,642,578.67
เงินกู้ยืมระยะสั้นจากบุคคลและกิจการที่เกี่ยวข้องกัน	5.2	-	-	8,940,000.00
ภาษีเงินได้ค้างจ่าย		5,632,109.02	3,808,066.36	-
<b>รวมหนี้สินหมุนเวียน</b>		<b>63,143,843.95</b>	<b>74,230,630.94</b>	<b>45,038,540.82</b>
<b>หนี้สินไม่หมุนเวียน</b>				
หนี้สินภายใต้สัญญาเช่าการเงิน	16	766,499.42	2,349,195.47	112,492.56
เงินกู้ยืมระยะยาว	17	46,134,789.14	70,713,728.89	35,814,789.14
ภาระผูกพันผลประโยชน์พนักงาน	18	1,995,042.04	1,450,184.00	589,679.00
<b>รวมหนี้สินไม่หมุนเวียน</b>		<b>48,896,330.60</b>	<b>74,513,108.36</b>	<b>36,516,960.70</b>
<b>รวมหนี้สิน</b>		<b>112,040,174.55</b>	<b>148,743,739.30</b>	<b>81,555,501.52</b>
<b>ส่วนของผู้ถือหุ้น</b>				
<b>ทุนเรือนหุ้น</b>				
<b>ทุนจดทะเบียน</b>				
หุ้นสามัญ 200,000,000 หุ้น มูลค่าหุ้นละ 0.50 บาท		100,000,000.00		100,000,000.00
หุ้นสามัญ 70,000 หุ้น มูลค่าหุ้นละ 1,000 บาท			70,000,000.00	70,000,000.00
<b>ทุนที่ออกและชำระเต็มมูลค่าแล้ว</b>				
หุ้นสามัญ 150,000,000 หุ้น มูลค่าหุ้นละ 0.50 บาท	19	75,000,000.00		75,000,000.00
หุ้นสามัญ 10,000 หุ้น มูลค่าหุ้นละ 1,000 บาท				
และหุ้นสามัญ 60,000 หุ้น มูลค่าหุ้นละ 670 บาท			50,200,000.00	50,200,000.00
<b>กำไรสะสม</b>				
จัดสรรแล้ว - สำรองตามกฎหมาย		2,695,359.76	652,853.87	2,695,359.76
ส่วนที่ยังไม่ได้จัดสรร		3,077,289.47	6,162,213.72	10,410,519.13
ส่วนต่างจากการรวมกิจการภายใต้การควบคุมเดียวกัน		25,543,759.08	25,543,759.08	-
<b>รวมส่วนของบริษัทใหญ่</b>		<b>106,316,408.31</b>	<b>82,558,826.67</b>	<b>88,105,878.89</b>
ส่วนที่เป็นของส่วนได้เสียที่ไม่มีอำนาจควบคุม		8,982.44	8,812.22	-
<b>รวมส่วนของผู้ถือหุ้น</b>		<b>106,325,390.75</b>	<b>82,567,638.89</b>	<b>88,105,878.89</b>
<b>รวมหนี้สินและส่วนของผู้ถือหุ้น</b>		<b>218,365,565.30</b>	<b>231,311,378.19</b>	<b>169,661,380.41</b>

หมายเหตุประกอบงบการเงินเป็นส่วนหนึ่งของงบการเงินนี้

(ลงชื่อ)  กรรมการตามอำนาจ  
( นายพรศักดิ์ ตันตาปลกุล ) กรรมการตามอำนาจ

 (ลงชื่อ)  กรรมการตามอำนาจ  
( นายประทีป วาณิชชัฏกุล ) กรรมการตามอำนาจ

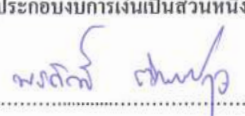
บริษัท เดนทัล คอร์ปอเรชั่น จำกัด (มหาชน) และบริษัทย่อย  
งบกำไรขาดทุนและกำไรขาดทุนเบ็ดเสร็จอื่น  
สำหรับปีสิ้นสุดวันที่ 31 ธันวาคม 2559

หมายเหตุ	งบการเงินรวม (บาท)		งบการเงินเฉพาะกิจการ (บาท)	
	2559	2558	2559	2558
รายได้				
รายได้จากการบริการ	438,695,513.14	411,918,307.60	187,917,775.00	179,080,342.81
รายได้จากการขาย	2,640,314.50	2,765,814.00	1,858,449.00	1,942,576.50
รวมรายได้	441,335,827.64	414,684,121.60	189,776,224.00	181,022,919.31
ต้นทุนขายและต้นทุนการให้บริการ	(278,477,286.86)	(277,702,827.02)	(129,803,497.76)	(133,204,816.95)
กำไรขั้นต้น	162,858,540.78	136,981,294.58	59,972,726.24	47,818,102.36
รายได้อื่น	5,182,110.12	3,871,221.64	44,900,952.11	35,087,471.47
กำไรก่อนค่าใช้จ่าย	168,040,650.90	140,852,516.22	104,873,678.35	82,905,573.83
ค่าใช้จ่ายในการขาย	(26,284,177.01)	(30,351,043.68)	(12,800,915.14)	(11,973,658.63)
ค่าใช้จ่ายในการบริหาร	(83,821,780.95)	(88,227,733.26)	(46,970,030.28)	(45,568,404.60)
ต้นทุนทางการเงิน	(4,732,986.12)	(6,089,395.85)	(3,713,878.27)	(5,931,299.53)
รวมค่าใช้จ่าย	(114,838,944.08)	(124,668,172.79)	(63,484,823.69)	(63,473,362.76)
กำไร(ขาดทุน)ก่อนภาษีเงินได้	53,201,706.82	16,184,343.43	41,388,854.66	19,432,211.07
รายได้ (ค่าใช้จ่าย) ภาษีเงินได้	13 (10,679,062.39)	(3,878,553.18)	264,999.54	3,093,271.84
กำไร(ขาดทุน)สำหรับงวด	42,522,644.43	12,305,790.25	41,653,854.20	22,525,482.91
กำไรขาดทุนเบ็ดเสร็จอื่น :				
กำไร(ขาดทุน)เบ็ดเสร็จอื่นสำหรับงวด - สุทธิภาษีเงินได้	-	-	-	-
กำไร(ขาดทุน)เบ็ดเสร็จรวมสำหรับงวด	42,522,644.43	12,305,790.25	41,653,854.20	22,525,482.91
การแบ่งปันกำไร(ขาดทุน)				
ส่วนที่เป็นของบริษัทใหญ่	42,517,994.21	12,302,825.98	41,653,854.20	22,525,482.91
ส่วนที่เป็นของส่วนได้เสียที่ไม่มีอำนาจควบคุม	4,650.22	2,964.27	-	-
	42,522,644.43	12,305,790.25	41,653,854.20	22,525,482.91
การแบ่งปันกำไร(ขาดทุน)เบ็ดเสร็จรวม				
ส่วนที่เป็นของบริษัทใหญ่	42,517,994.21	12,302,825.98	41,653,854.20	22,525,482.91
ส่วนที่เป็นของส่วนได้เสียที่ไม่มีอำนาจควบคุม	4,650.22	2,964.27	-	-
	42,522,644.43	12,305,790.25	41,653,854.20	22,525,482.91
กำไรต่อหุ้นขั้นพื้นฐาน	3.15			
กำไร(ขาดทุน)ส่วนที่เป็นของผู้ถือหุ้นของบริษัทใหญ่ (บาท)	0.32	0.20	0.31	0.36
จำนวนหุ้นสามัญถัวเฉลี่ยถ่วงน้ำหนัก (หุ้น)	133,222,951	62,292,603	133,222,951	62,292,603
หมายเหตุประกอบงบการเงินเป็นส่วนหนึ่งของการเงินนี้				
(ลงชื่อ)  กรรมการตามอำนาจ	บริษัท เดนทัล คอร์ปอเรชั่น จำกัด (มหาชน) Dental Corporation Public Company Lim (ลงชื่อ)		(ลงชื่อ)  กรรมการตามอำนาจ	
( นายพรศักดิ์ ดันดาปูล )			( นายประทีป วาณิชย์กกุล )	

บริษัท เดนทัล คอร์ปอเรชั่น จำกัด (มหาชน) และบริษัทย่อย  
 งบแสดงการเปลี่ยนแปลงส่วนของผู้ถือหุ้น  
 สำหรับปีสิ้นสุดวันที่ 31 ธันวาคม 2559

หมายเหตุ	งบการเงินรวม (บาท)									
	ทุนที่ออก					กำไรสะสม				
	และชำระแล้ว	หุ้นทุนของบริษัทฯ ที่ถือโดยบริษัทย่อย	จัดสรรแล้ว สำรองตามกฎหมาย	ยังไม่จัดสรร	หักจากผลการรวมกิจการ ภายใต้การควบคุมเดียวกัน	รวมส่วนของผู้ถือหุ้น ของบริษัทฯใหญ่	ส่วนได้เสียที่ไม่มี อำนาจควบคุม	รวมส่วนของผู้ถือหุ้น		
19	50,200,000.00	-	652,853.87	6,162,213.72	25,543,759.08	82,558,826.67	8,812.22	82,567,638.89		
	24,800,000.00	-	-	-	-	24,800,000.00	-	24,800,000.00		
20	-	-	-	(43,560,412.57)	-	-	(4,480.00)	(4,480.00)		
21	-	-	2,042,505.89	(2,042,505.89)	-	(43,560,412.57)	-	(43,560,412.57)		
	-	-	-	42,517,994.21	-	-	-	-		
	75,000,000.00	-	2,695,359.76	3,077,289.47	25,543,759.08	106,316,408.31	8,982.44	106,325,390.75		
	10,000,000.00	-	-	(467,758.39)	25,543,759.08	35,076,000.69	2,199,622.17	37,275,622.86		
19	40,200,000.00	-	-	-	-	40,200,000.00	-	40,200,000.00		
	-	-	-	-	-	-	(2,192,274.22)	(2,192,274.22)		
20	-	-	-	(5,020,000.00)	-	(5,020,000.00)	-	(5,020,000.00)		
21	-	-	652,853.87	(652,853.87)	-	-	(3,500.00)	(3,500.00)		
	-	-	-	12,302,825.98	-	12,302,825.98	2,964.27	12,305,790.25		
	50,200,000.00	-	652,853.87	6,162,213.72	25,543,759.08	82,558,826.67	8,812.22	82,567,638.89		

หมายเหตุประกอบงบการเงินเป็นส่วนหนึ่งของงบการเงินนี้

(ลงชื่อ) ..... กรรมการตามอำนาจ  
 ( นพพรศักดิ์ ต้นตบปูล )

  
 บริษัท เดนทัล คอร์ปอเรชั่น จำกัด (มหาชน)  
 Dental Corporation  
 Public Company Limited

(ลงชื่อ) ..... กรรมการตามอำนาจ  
 ( นายประทีป วาณิชชกุล )

บริษัท เดนทัล คอร์ปอเรชั่น จำกัด (มหาชน) และบริษัทย่อย  
 งบแสดงการเปลี่ยนแปลงส่วนของผู้ถือหุ้น  
 สำหรับปีสิ้นสุดวันที่ 31 ธันวาคม 2559

	หมายเหตุ	งบการเงินเฉพาะกิจการ (บาท)				รวมส่วนของผู้ถือหุ้น
		ทุนที่ออก และชำระแล้ว	กำไร (ขาดทุน) สะสม		ยังไม่จัดสรร	
			สำรองตามกฎหมาย	จัดสรรแล้ว		
ยอดคงเหลือ ณ วันที่ 1 มกราคม 2559		50,200,000.00	652,853.87	14,359,583.39	65,212,437.26	
ออกหุ้นสามัญเพิ่มทุน	19	24,800,000.00	-	-	24,800,000.00	
เงินปันผลจ่าย	20	-	-	(43,560,412.57)	(43,560,412.57)	
สำรองตามกฎหมาย	21	-	2,042,505.89	(2,042,505.89)	-	
กำไร(ขาดทุน)เบ็ดเสร็จรวมสำหรับปี		-	-	41,653,854.20	41,653,854.20	
ยอดคงเหลือ ณ วันที่ 31 ธันวาคม 2559		75,000,000.00	2,695,359.76	10,410,519.13	88,105,878.89	
ยอดคงเหลือ ณ วันที่ 1 มกราคม 2558		10,000,000.00	-	(2,493,045.65)	7,506,954.35	
ออกหุ้นสามัญเพิ่มทุน	19	40,200,000.00	-	-	40,200,000.00	
เงินปันผลจ่าย	20	-	-	(5,020,000.00)	(5,020,000.00)	
สำรองตามกฎหมาย	21	-	652,853.87	(652,853.87)	-	
กำไร(ขาดทุน)เบ็ดเสร็จรวมสำหรับปี		-	-	22,525,482.91	22,525,482.91	
ยอดคงเหลือ ณ วันที่ 31 ธันวาคม 2558		50,200,000.00	652,853.87	14,359,583.39	65,212,437.26	



บริษัท เดนทัล คอร์ปอเรชั่น จำกัด (มหาชน)  
 Dental Corporation  
 Public Company Limited

หมายเหตุประกอบงบการเงินเป็นส่วนหนึ่งของงบการเงินนี้

(ลงชื่อ) .....  
 ( นายพรศักดิ์ ดันตาปกุล )  
 กรรมการตามอำนาจ

(ลงชื่อ) .....  
 ( นายประทีป วาณิชชัฏกุล )  
 กรรมการตามอำนาจ

บริษัท เดนทัล คอร์ปอเรชั่น จำกัด (มหาชน) และบริษัทย่อย

งบกระแสเงินสด

สำหรับปีสิ้นสุดวันที่ 31 ธันวาคม 2559

	งบการเงินรวม (บาท)		งบการเงินเฉพาะกิจการ (บาท)	
	2559	2558	2559	2558
<b>กระแสเงินสดจากกิจกรรมดำเนินงาน</b>				
กำไร (ขาดทุน) ก่อนภาษีเงินได้	53,201,706.82	16,184,343.43	41,388,854.66	19,432,211.07
ปรับกระทบกำไรสุทธิเป็นเงินสดรับ (จ่าย) จากกิจกรรมดำเนินงาน :-				
ค่าเสื่อมราคาและค่าตัดจำหน่าย	31,870,075.42	37,467,324.35	21,369,338.96	25,052,207.41
ขาดทุน (กำไร) จากการจำหน่ายทรัพย์สิน	(982,118.49)	(647,007.38)	(29,951.02)	(13,165.52)
กำไรจากการจำหน่ายเงินลงทุนในบริษัทย่อย	-	(169,531.99)	-	-
(โอนกลับ) หนี้สงสัยจะสูญ	(288,142.50)	0.00	(281,425.00)	281,425.00
หนี้สูญ	415,621.39	330,300.00	391,721.39	-
ขาดทุนจากการค้ำประกันทรัพย์สิน	-	1,386,442.97	-	1,386,442.97
ค่าใช้จ่ายการผูกพันผลประโยชน์พนักงาน	544,858.04	710,459.00	223,466.00	208,412.00
รายได้เงินปันผล	-	-	(42,995,160.00)	(34,996,500.00)
รายได้ดอกเบี้ยรับ	(86,485.01)	(75,880.24)	(20,331.37)	(13,376.25)
ค่าใช้จ่ายดอกเบี้ย	4,732,986.12	6,064,038.32	3,713,878.27	5,931,299.53
กำไรจากกิจกรรมดำเนินงานก่อนการเปลี่ยนแปลงในสินทรัพย์				
และหนี้สินดำเนินงาน	89,408,501.79	61,250,488.46	23,760,391.89	17,268,956.21
<b>สินทรัพย์ดำเนินงาน (เพิ่มขึ้น) ลดลง</b>				
ลูกหนี้การค้าและลูกหนี้อื่น	3,375,753.73	(1,711,429.66)	158,417.04	475,750.28
สินค้าคงเหลือ	(810,988.67)	11,110,510.28	709,768.36	8,317,381.10
สินทรัพย์ไม่หมุนเวียนอื่น	(76,633.54)	(3,269,849.39)	(76,629.33)	(3,259,149.39)
<b>หนี้สินดำเนินงานเพิ่มขึ้น (ลดลง)</b>				
เจ้าหนี้การค้าและเจ้าหนี้อื่น	(3,720,799.97)	(47,444,329.67)	(5,259,135.24)	(40,202,986.76)
<b>เงินสดรับจากการดำเนินงานก่อนจ่ายดอกเบี้ยและ</b>				
ภาษีเงินได้นิติบุคคล	88,175,833.34	19,935,390.02	19,292,812.72	(17,400,048.56)
ดอกเบี้ยรับ	86,485.01	75,880.24	20,331.37	363,292.41
จ่ายดอกเบี้ย	(4,732,986.12)	(6,064,038.32)	(3,045,715.80)	(3,390,745.53)
จ่ายภาษีเงินได้	(9,396,300.09)	(5,952,115.39)	(48,042.82)	(19,917.55)
เงินสดสุทธิได้มาจากกิจกรรมดำเนินงาน	74,133,032.14	7,995,116.55	16,219,385.47	(20,447,419.23)

หมายเหตุประกอบงบการเงินเป็นส่วนหนึ่งของงบการเงินนี้

บริษัท เดนทัล คอร์ปอเรชั่น จำกัด (มหาชน)  
Dental Corporation  
Public Company Limited

(ลงชื่อ) ..... กรรมการตามอำนาจ

( นายพรศักดิ์ ดันดาปกุล )

(ลงชื่อ) ..... กรรมการตามอำนาจ

( นายประทีป วาณิชช้อยกุล )

บริษัท เดนทัล คอร์ปอเรชั่น จำกัด (มหาชน) และบริษัทย่อย  
งบกระแสเงินสด (ต่อ)  
สำหรับปีสิ้นสุดวันที่ 31 ธันวาคม 2559

	งบการเงินรวม (บาท)		งบการเงินเฉพาะกิจการ (บาท)	
	2559	2558	2559	2558
<b>กระแสเงินสดจากกิจกรรมลงทุน</b>				
เงินฝากประจำที่คิดการค่าประกันเพิ่มขึ้น	(23,278.74)	(896,183.00)	-	-
เงินสดรับคืนจากเงินให้กู้ยืมระยะสั้นแก่บุคคลและกิจการที่เกี่ยวข้องกัน	-	45,797,451.50	-	-
เงินสดจ่ายเงินให้กู้ยืมระยะสั้นแก่บุคคลและกิจการที่เกี่ยวข้องกัน	-	(39,600,000.00)	-	-
เงินสดรับจากการจำหน่ายทรัพย์สิน	3,609,000.00	723,400.00	629,500.00	-
เงินสดจ่ายเพื่อซื้อที่ดิน อาคารและอุปกรณ์	(7,701,281.53)	(45,234,818.66)	(5,485,012.88)	(43,979,530.72)
เงินสดจ่ายเพื่อซื้อสิทธิการเช่า	(7,629,947.63)	(23,881,888.56)	(6,428,073.64)	(7,459,263.71)
เงินสดจ่ายเพื่อซื้อสินทรัพย์ไม่มีตัวตน	(439,110.50)	(1,923,042.00)	(146,144.50)	(1,154,423.00)
เงินสดจ่ายจากการซื้อเงินลงทุนในบริษัทย่อย	-	-	(1,000,000.00)	-
เงินสดรับจากการจำหน่ายเงินลงทุนในบริษัทย่อย	-	19,900,000.00	-	-
เงินสดรับจากการซื้อเงินลงทุนในบริษัทย่อยเป็นเงินเชื่อ	-	1,000,000.00	-	-
เงินปันผลรับ	-	-	42,995,160.00	35,166,500.00
เงินสดสุทธิได้มาจาก(ใช้ไป)กิจกรรมการลงทุน	(12,184,618.40)	(44,115,080.72)	30,565,428.98	(17,426,717.43)
<b>กระแสเงินสดจากกิจกรรมจัดหาเงิน</b>				
เงินเบิกเกินบัญชีและเงินกู้ยืมระยะสั้นจากสถาบันการเงินเพิ่มขึ้น (ลดลง)	-	(10,152,474.62)	-	-
เงินสดรับจากเงินกู้ยืมระยะสั้นจากบุคคลและกิจการที่เกี่ยวข้องกัน	-	2,831,000.00	15,158,317.03	22,131,000.00
เงินสดจ่ายคืนเงินกู้ยืมระยะสั้นจากบุคคลและกิจการที่เกี่ยวข้องกัน	-	(8,724,947.78)	(32,268,317.03)	(41,124,947.78)
เงินสดรับจากเงินกู้ยืมระยะยาวจากสถาบันการเงิน	-	45,000,000.00	-	30,000,000.00
เงินสดจ่ายคืนเงินกู้ยืมระยะยาวจากสถาบันการเงิน	(33,555,303.95)	(20,944,934.69)	(11,484,699.19)	(9,456,433.00)
เงินสดจ่ายชำระหนี้สินภายใต้สัญญาเช่าการเงิน	(1,796,361.53)	(2,107,466.99)	(154,605.32)	(147,397.38)
เงินสดรับจากการเพิ่มทุน	24,800,000.00	40,200,000.00	24,800,000.00	40,200,000.00
เงินปันผลที่จ่ายให้กับส่วนได้เสียที่ไม่มีอำนาจควบคุม	(4,480.00)	(3,500.00)	-	-
เงินปันผลจ่าย	(43,560,412.57)	(5,020,000.00)	(43,560,412.57)	(5,020,000.00)
เงินสดสุทธิได้มาจาก(ใช้ไป)กิจกรรมจัดหาเงิน	(54,116,558.05)	41,077,675.92	(47,509,717.08)	36,582,221.84
เงินสดและรายการเทียบเท่าเงินสดเพิ่มขึ้น (ลดลง) สุทธิ	7,831,855.69	4,957,711.75	(724,902.63)	(1,291,914.82)
เงินสดและรายการเทียบเท่าเงินสด ณ วันที่ 1 มกราคม	8,266,757.93	3,357,810.24	1,377,544.29	2,669,459.11
หัก : เงินสดและรายการเทียบเท่าเงินสดเหลือในบริษัทย่อย ณ วันเปลี่ยนสถานะ	-	(48,764.06)	-	-
เงินสดและรายการเทียบเท่าเงินสด ณ วันที่ 31 ธันวาคม	16,098,613.62	8,266,757.93	652,641.66	1,377,544.29

การเปิดเผยข้อมูลเกี่ยวกับกระแสเงินสดเพิ่มเติม ดูหมายเหตุประกอบงบการเงินข้อ 25

หมายเหตุประกอบงบการเงินเป็นส่วนหนึ่งของงบการเงินนี้

(ลงชื่อ) ..... กรรมการตามอำนาจ  
( นายพรศักดิ์ ดันตาปกุล )

บริษัท เดนทัล คอร์ปอเรชั่น จำกัด (มหาชน)  
Dental Corporation  
Public Company Limited

(ลงชื่อ) ..... กรรมการตามอำนาจ  
( นายประทีป วาณิชชัฏกุล )

บริษัท เดนทัล คอร์ปอเรชั่น จำกัด (มหาชน) และบริษัทย่อย

หมายเหตุประกอบงบการเงิน

สำหรับปีสิ้นสุดวันที่ 31 ธันวาคม พ.ศ. 2559

## 1. ข้อมูลทั่วไป

- ชื่อ : บริษัท เดนทัล คอร์ปอเรชั่น จำกัด (มหาชน) (“บริษัท”)
- การจดทะเบียน : เป็นนิติบุคคลที่จัดตั้งขึ้นในประเทศไทยจดทะเบียนเมื่อวันที่ 4 เมษายน 2551 และได้จดทะเบียนแปรสภาพเป็นบริษัทมหาชนจำกัด เมื่อวันที่ 15 มิถุนายน 2559
- ที่อยู่สำนักงานใหญ่ : เลขที่ 157 ชั้น 2 ถนนรัชดาภิเษก แขวงดินแดง เขตดินแดง กรุงเทพฯ 10400
- ลักษณะธุรกิจ : ให้บริการด้านทันตกรรมรวมถึงผลิตภัณฑ์และบริการที่เกี่ยวข้องกับทันตกรรม
- สาขา : ณ วันที่ 31 ธันวาคม 2559 และ 2558 กลุ่มบริษัท มีสาขาและเปิดให้บริการแล้วรวมจำนวน 12 แห่ง และ 11 แห่ง ตามลำดับ
- ผู้ถือหุ้นรายใหญ่ : นายพรศักดิ์ ดันตาปกุล ถือหุ้นประมาณร้อยละ 80.00 ของทุนที่ออกและชำระแล้ว

## 2. หลักเกณฑ์ในการจัดทำงบการเงินและนำเสนองบการเงิน

### 2.1 เกณฑ์ในการจัดทำงบการเงิน

งบการเงินรวมและงบการเงินเฉพาะกิจการนี้ได้จัดทำขึ้นตามมาตรฐานการรายงานทางการเงินภายใต้พระราชบัญญัติวิชาชีพบัญชี พ.ศ.2547 และแสดงรายการตามประกาศกรมพัฒนาธุรกิจการค้า โดยกระทรวงพาณิชย์ ลงวันที่ 28 กันยายน 2554 เรื่อง กำหนดรายการย่อที่ต้องมีในงบการเงิน พ.ศ.2554 และตามข้อกำหนดของคณะกรรมการกำกับหลักทรัพย์และตลาดหลักทรัพย์ ว่าด้วยการจัดทำและนำเสนอรายงานทางการเงินภายใต้พระราชบัญญัติหลักทรัพย์และตลาดหลักทรัพย์ พ.ศ.2535

งบการเงินรวมและงบการเงินเฉพาะกิจการของบริษัท จัดทำขึ้น โดยใช้เกณฑ์ราคาทุนเดิมในการวัดมูลค่าขององค์ประกอบของรายการในงบการเงิน ยกเว้นรายการที่เปิดเผยไว้ในนโยบายการบัญชีที่เกี่ยวข้อง



(ลงชื่อ) ..... กรรมการตามอำนาจ  
( นายพรศักดิ์ ดันตาปกุล )

(ลงชื่อ) ..... กรรมการตามอำนาจ  
( นายประทีป วาณิชย์ก่อกุล )



### การวัดมูลค่ายุติธรรม

นโยบายการบัญชีและการเปิดเผยข้อมูลของบริษัทและบริษัทย่อยหลายข้อกำหนดให้มีการวัดมูลค่ายุติธรรมทั้งสินทรัพย์และหนี้สินทางการเงินและไม่ใช้ทางการเงิน

บริษัทและบริษัทย่อยกำหนดกรอบแนวคิดของการควบคุมเกี่ยวกับการวัดมูลค่ายุติธรรม กรอบแนวคิดนี้รวมถึงผู้ประเมินมูลค่าซึ่งมีความรับผิดชอบ โดยรวมต่อการวัดมูลค่ายุติธรรมที่มีนัยสำคัญ รวมถึงการวัดมูลค่ายุติธรรมระดับ 3 และรายงานโดยตรงต่อผู้บริหารสูงสุดทางการเงิน

ผู้ประเมินมูลค่ามีการทบทวนข้อมูลที่ไม่สามารถสังเกตได้ และปรับปรุงการวัดมูลค่าที่มีนัยสำคัญอย่างสม่ำเสมอ หากมีการใช้ข้อมูลจากบุคคลที่สามเพื่อวัดมูลค่ายุติธรรม เช่น ราคาจากนายหน้า หรือการตั้งราคาผู้ประเมิน ได้ประเมินหลักฐานที่ได้มาจากบุคคลที่สามที่สนับสนุนข้อสรุปเกี่ยวกับการวัดมูลค่า รวมถึงการจัดระดับชั้นของมูลค่ายุติธรรมว่าเป็นไปตามที่กำหนดไว้ในมาตรฐานการรายงานทางการเงินอย่างเหมาะสม

เมื่อวัดมูลค่ายุติธรรมของสินทรัพย์หรือหนี้สิน บริษัทได้ใช้ข้อมูลที่สามารถสังเกตได้ให้มากที่สุดเท่าที่จะทำได้มูลค่ายุติธรรมเหล่านี้ถูกจัดประเภทในแต่ละลำดับชั้นของมูลค่ายุติธรรมตามข้อมูลที่ใช้ในการประเมินมูลค่าดังนี้

- ข้อมูลระดับ 1 เป็นราคาเสนอซื้อขาย (ไม่ต้องปรับปรุง) ในตลาดที่มีสภาพคล่องสำหรับสินทรัพย์หรือหนี้สินอย่างเดียวกัน และกิจการสามารถเข้าถึงตลาดนั้น ณ วันที่วัดมูลค่า
- ข้อมูลระดับ 2 เป็นข้อมูลอื่นที่สังเกตได้โดยตรง (เช่น ราคาขาย) หรือโดยอ้อม (เช่น ราคาที่สังเกตได้) สำหรับสินทรัพย์นั้นหรือหนี้สินนั้นนอกเหนือจากราคาเสนอซื้อขายซึ่งรวมอยู่ในข้อมูลระดับ 1
- ข้อมูลระดับ 3 เป็นข้อมูลที่ไม่สามารถสังเกตได้สำหรับสินทรัพย์นั้นหรือหนี้สินนั้น

หากข้อมูลที่นำมาใช้ในการวัดมูลค่ายุติธรรมของสินทรัพย์หรือหนี้สินถูกจัดประเภทลำดับชั้นที่แตกต่างกันของมูลค่ายุติธรรมในภาพรวม การวัดมูลค่ายุติธรรมในภาพรวมจะถูกจัดประเภทในระดับเดียวกันกับลำดับชั้นของมูลค่ายุติธรรมของข้อมูลที่อยู่ในระดับต่ำสุดที่มีนัยสำคัญสำหรับการวัดมูลค่ายุติธรรมในภาพรวม

บริษัทและบริษัทย่อยรับรู้การโอนระหว่างลำดับชั้นของมูลค่ายุติธรรม ณ วันสิ้นรอบระยะเวลารายงานที่การโอนเกิดขึ้น

ข้อมูลเพิ่มเติมเกี่ยวกับข้อสมมติฐานที่ใช้ในการวัดมูลค่ายุติธรรมอยู่ในหมายเหตุประกอบงบการเงินดังต่อไปนี้

- หมายเหตุประกอบงบการเงิน ข้อ 28 เครื่องมือทางการเงิน

(ลงชื่อ)  กรรมการตามอำนาจ (นายประทีป วาณิชก้อกุล)

  
บริษัท เดนทัล คอร์ปอเรชั่น จำกัด (มหาชน)  
Dental Corporation  
Public Company Limited

(ลงชื่อ)  กรรมการตามอำนาจ (นายประทีป วาณิชก้อกุล)

2.2 การรวมธุรกิจภายใต้การควบคุมเดียวกัน

เมื่อวันที่ 24 ธันวาคม 2557 บริษัทได้เข้าซื้อหุ้นสามัญทั้งหมดของบริษัท บางกอก อินเตอร์เนชั่นแนล เดนทัล เซ็นเตอร์ จำกัด และบริษัท โรงพยาบาลทันตกรรมกรุงเทพ อินเตอร์เนชั่นแนล จำกัดซึ่งเป็นบริษัทที่อยู่ภายใต้การควบคุมของกลุ่มผู้บริหารและผู้ถือหุ้นเดียวกันโดยบริษัท ได้รับโอนสินทรัพย์และหนี้สินทั้งหมดของบริษัทดังกล่าว ด้วยราคาตามบัญชี ณ วันควบรวมกิจการ บริษัท ได้นำเงินไปซื้อเงินลงทุนดังกล่าวในสัดส่วนร้อยละ 100 ในราคาที่ตราไว้ของหุ้นสามัญ และโอนกิจการทั้งหมดที่ซื้อโดยวิธีควบรวม ผลต่างระหว่างราคาที่จ่ายซื้อกับราคาตามบัญชีของสินทรัพย์สุทธิของบริษัทดังกล่าว จำนวน 25.54 ล้านบาท ถือเป็น “ส่วนต่างจากการรวมธุรกิจภายใต้การควบคุมเดียวกัน” และแสดงเป็นรายการแยกต่างหากในส่วนของผู้ถือหุ้นภายใต้หัวข้อองค์ประกอบอื่นของส่วนของผู้ถือหุ้นในงบแสดงฐานะการเงิน

2.3 งบการเงินรวมประกอบด้วยงบการเงินของบริษัท เดนทัล คอร์ปอเรชั่น จำกัด (มหาชน) ซึ่งเป็นบริษัทใหญ่และงบการเงินบริษัทย่อยซึ่งบริษัท เดนทัล คอร์ปอเรชั่น จำกัด (มหาชน) เข้าถือหุ้นหรือมีอำนาจควบคุมอย่างเป็นสาระสำคัญในบริษัทย่อยดังนี้

	ประเภทธุรกิจ	จดทะเบียนในประเทศ	สัดส่วนการถือหุ้น (ร้อยละ) ณ วันที่ 31 ธันวาคม 2559	2558
<b>บริษัทย่อย</b>				
บริษัท บางกอก อินเตอร์เนชั่นแนล เดนทัล เซ็นเตอร์ จำกัด	ทันตกรรม	ประเทศไทย	99.99	99.99
บริษัท โรงพยาบาลทันตกรรมกรุงเทพ อินเตอร์เนชั่นแนล จำกัด	ทันตกรรม	ประเทศไทย	99.80	99.80
บริษัท เดนทัล ออล (ประเทศไทย) จำกัด	ทันตกรรม	ประเทศไทย	99.96	99.80

**บริษัทย่อย**

บริษัทย่อยเป็นกิจการที่อยู่ภายใต้การควบคุมของกลุ่มบริษัท การควบคุมเกิดขึ้นเมื่อกลุ่มบริษัทเปิดรับหรือมีสิทธิในผลตอบแทนผันแปรจากการเกี่ยวข้องกับกิจการนั้นและมีความสามารถในการใช้อำนาจเหนือกิจการนั้นทำให้เกิดผลกระทบต่อจำนวนเงินผลตอบแทนของกลุ่มบริษัท งบการเงินของบริษัทย่อยได้รวมอยู่ในงบการเงินรวม นับแต่วันที่มีการควบคุมจนถึงวันที่การควบคุมสิ้นสุดลง

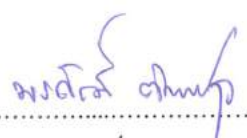

บริษัท เดนทัล คอร์ปอเรชั่น จำกัด (มหาชน)  
Dental Corporation  
Public Company Limited

(ลงชื่อ)  กรรมการตามอำนาจ  
( นายพรศักดิ์ ดันตาปikul )

(ลงชื่อ)  กรรมการตามอำนาจ  
( นายประทีป วาณิชย์ก่อกุล )

### การสูญเสียการควบคุม

เมื่อกลุ่มบริษัทสูญเสียการควบคุมในบริษัทย่อย กลุ่มบริษัทตัดรายการสินทรัพย์และหนี้สินของบริษัทย่อยนั้นออก รวมถึงส่วนได้เสียที่ไม่มีอำนาจควบคุมและส่วนประกอบอื่นในส่วนของเจ้าของที่เกี่ยวข้องกับบริษัทย่อยนั้น กำไรหรือขาดทุนที่เกิดขึ้นจากการสูญเสียการควบคุมในบริษัทย่อยรับรู้ในกำไรหรือขาดทุน ส่วนได้เสียในบริษัทย่อยเดิมที่ยังคงเหลืออยู่ให้วัดมูลค่าด้วยมูลค่ายุติธรรม ณ วันที่สูญเสียการควบคุม

และในระหว่างปีมีการเปลี่ยนแปลงดังนี้

ในระหว่างปี 2558 บริษัทได้มีการจัดโครงสร้างบริษัทย่อยทางอ้อมแห่งหนึ่งใหม่ (บริษัท ไบรท์สไมล์ ไลฟ์เนิ่ง สปา (ประเทศไทย) จำกัด ) โดยการโอนกิจการเกี่ยวกับทั้งหมดให้กับบริษัทใหญ่ แล้วหยุดประกอบกิจการด้านทั้งหมด และจำหน่ายเงินลงทุนดังกล่าวให้กับกรรมการของบริษัท ปัจจุบันบริษัทดังกล่าวอยู่ระหว่างดำเนินการปิดบริษัท รายละเอียดดังนี้

(หน่วย : พันบาท)

สินทรัพย์สุทธิ ณ วันที่จำหน่ายเงินลงทุน	21,922
หัก ส่วนที่เป็นของส่วนได้เสียที่ไม่มีอำนาจควบคุม (ร้อยละ 10)	(2,192)
มูลค่าเงินลงทุนในบริษัทย่อย ณ วันที่จำหน่ายเงินลงทุน	19,730
หัก เงินสดรับจากการจำหน่ายเงินลงทุน	(19,900)
กำไรจากการจำหน่ายเงินลงทุนในบริษัทย่อย (ตามหมายเหตุ 25.4)	(170)

2.4 ในการจัดทำงบการเงินรวมถือหลักเกณฑ์การรวมเฉพาะบริษัท ซึ่งบริษัท เดนทัล คอร์ปอเรชั่น จำกัด (มหาชน) มีอำนาจควบคุมในบริษัทเหล่านั้นหลังจากได้ตัดยอดคงเหลือและรายการระหว่างกันแล้ว โดยบริษัท ได้นำบริษัทย่อยเข้ามาจัดทำงบการเงินรวมตั้งแต่วันที่ที่มีอำนาจควบคุม

2.5 การตัดบัญชีรายการระหว่างบริษัทในบัญชีเงินลงทุนในบริษัทย่อย กับส่วนของผู้ถือหุ้น โดยถือหลักการตัดบัญชีเป็นเงินลงทุนร้อยละ 100 ส่วนที่เป็นของผู้ถือหุ้นรายอื่นแสดงเป็นส่วนได้เสียที่ไม่มีอำนาจควบคุม



บริษัท เดนทัล คอร์ปอเรชั่น จำกัด (มหาชน)  
Dental Corporation  
Public Company Limited

(ลงชื่อ) ..... กรรมการตามอำนาจ  
( นายพรศักดิ์ ตันตาปกุล )

(ลงชื่อ) ..... กรรมการตามอำนาจ  
( นายประทีป วาณิชย์ก่อกุล )

## 2.6 มาตรฐานการรายงานทางการเงินที่เริ่มมีผลบังคับในปีปัจจุบัน

สภาวิชาชีพบัญชีได้ออกมาตรฐานการบัญชี มาตรฐานการรายงานทางการเงิน การตีความมาตรฐานการบัญชีและการตีความมาตรฐานการรายงานทางการเงิน ซึ่งมีผลบังคับใช้สำหรับรอบระยะเวลาบัญชีที่เริ่มในหรือหลังวันที่ 1 มกราคม 2559 ตามรายละเอียดข้างล่างนี้

### เรื่อง

#### มาตรฐานการบัญชี

ฉบับที่ 1 (ปรับปรุง 2558)	การนำเสนองบการเงิน
ฉบับที่ 2 (ปรับปรุง 2558)	สินค้างเหลือ
ฉบับที่ 7 (ปรับปรุง 2558)	งบกระแสเงินสด
ฉบับที่ 8 (ปรับปรุง 2558)	นโยบายการบัญชี การเปลี่ยนแปลงประมาณการทางบัญชีและข้อผิดพลาด
ฉบับที่ 10 (ปรับปรุง 2558)	เหตุการณ์ภายหลังรอบระยะเวลารายงาน
ฉบับที่ 11 (ปรับปรุง 2558)	สัญญาก่อสร้าง
ฉบับที่ 12 (ปรับปรุง 2558)	ภาษีเงินได้
ฉบับที่ 16 (ปรับปรุง 2558)	ที่ดิน อาคารและอุปกรณ์
ฉบับที่ 17 (ปรับปรุง 2558)	สัญญาเช่า
ฉบับที่ 18 (ปรับปรุง 2558)	รายได้
ฉบับที่ 19 (ปรับปรุง 2558)	ผลประโยชน์ของพนักงาน
ฉบับที่ 20 (ปรับปรุง 2558)	การบัญชีสำหรับเงินอุดหนุนจากรัฐบาลและการเปิดเผยข้อมูลเกี่ยวกับความช่วยเหลือจากรัฐบาล
ฉบับที่ 21 (ปรับปรุง 2558)	ผลกระทบจากการเปลี่ยนแปลงของอัตราแลกเปลี่ยนเงินตราต่างประเทศ
ฉบับที่ 23 (ปรับปรุง 2558)	ต้นทุนการกู้ยืม
ฉบับที่ 24 (ปรับปรุง 2558)	การเปิดเผยข้อมูลเกี่ยวกับบุคคลหรือกิจการที่เกี่ยวข้องกัน
ฉบับที่ 26 (ปรับปรุง 2558)	การบัญชีและการรายงาน โครงการผลประโยชน์เมื่อออกจากงาน
ฉบับที่ 27 (ปรับปรุง 2558)	งบการเงินเฉพาะกิจการ
ฉบับที่ 28 (ปรับปรุง 2558)	เงินลงทุนในบริษัทร่วมและการร่วมค้า
ฉบับที่ 29 (ปรับปรุง 2558)	การรายงานทางการเงินในสภาพเศรษฐกิจที่เงินเฟ้อรุนแรง
ฉบับที่ 33 (ปรับปรุง 2558)	กำไรต่อหุ้น
ฉบับที่ 34 (ปรับปรุง 2558)	งบการเงินระหว่างกาล



บริษัท เดนทัล คอร์ปอเรชั่น จำกัด (มหาชน)  
Dental Corporation  
Public Company Limited

(ลงชื่อ) ..... กรรมการตามอำนาจ  
( นายพรศักดิ์ ตันตาปุก )

(ลงชื่อ) ..... กรรมการตามอำนาจ  
( นายประทีป วาณิชย์ก่อกุล )

เรื่อง

มาตรฐานการบัญชี

- ฉบับที่ 36 (ปรับปรุง 2558) การด้อยค่าของสินทรัพย์  
ฉบับที่ 37 (ปรับปรุง 2558) ประมาณการหนี้สิน หนี้สินที่อาจเกิดขึ้น และสินทรัพย์ที่อาจเกิดขึ้น  
ฉบับที่ 38 (ปรับปรุง 2558) สินทรัพย์ไม่มีตัวตน

มาตรฐานการบัญชี

- ฉบับที่ 40 (ปรับปรุง 2558) อสังหาริมทรัพย์เพื่อการลงทุน  
ฉบับที่ 41 เกษตรกรรม

มาตรฐานการรายงานทางการเงิน

- ฉบับที่ 2 (ปรับปรุง 2558) การจ่ายโดยใช้หุ้นเป็นเกณฑ์  
ฉบับที่ 3 (ปรับปรุง 2558) การรวมธุรกิจ  
ฉบับที่ 4 (ปรับปรุง 2558) สัญญาประกันภัย  
ฉบับที่ 5 (ปรับปรุง 2558) สินทรัพย์ไม่หมุนเวียนที่ถือไว้เพื่อขายและการดำเนินงานที่ยกเลิก  
ฉบับที่ 6 (ปรับปรุง 2558) การสำรวจและประเมินค่าแหล่งทรัพยากรแร่  
ฉบับที่ 8 (ปรับปรุง 2558) ส่วนงานดำเนินงาน  
ฉบับที่ 10 (ปรับปรุง 2558) งบการเงินรวม  
ฉบับที่ 11 (ปรับปรุง 2558) การร่วมกิจการ  
ฉบับที่ 12 (ปรับปรุง 2558) การเปิดเผยข้อมูลเกี่ยวกับส่วนได้เสียในกิจการอื่น  
ฉบับที่ 13 (ปรับปรุง 2558) การวัดมูลค่ายุติธรรม

การตีความมาตรฐานการบัญชี

- ฉบับที่ 10 (ปรับปรุง 2558) ความช่วยเหลือจากรัฐบาล-กรณีที่ไม่มีความเกี่ยวข้องอย่างเฉพาะเจาะจง  
กับกิจกรรมดำเนินงาน  
ฉบับที่ 15 (ปรับปรุง 2558) สัญญาเช่าดำเนินงาน-สิ่งจูงใจให้แก่ผู้เช่า

การตีความมาตรฐานการบัญชี

- ฉบับที่ 25 (ปรับปรุง 2558) ภาษีเงินได้ – การเปลี่ยนแปลงสถานภาพทางภาษีของกิจการหรือของผู้ถือหุ้น  
ฉบับที่ 27 (ปรับปรุง 2558) การประเมินเนื้อหาสัญญาเช่าที่สร้างขึ้นตามรูปแบบกฎหมาย  
ฉบับที่ 29 (ปรับปรุง 2558) การเปิดเผยข้อมูลของข้อตกลงสัมปทานบริการ  
ฉบับที่ 31 (ปรับปรุง 2558) รายได้-รายการแลกเปลี่ยนเกี่ยวกับบริการโฆษณา  
ฉบับที่ 32 (ปรับปรุง 2558) สินทรัพย์ไม่มีตัวตน – ต้นทุนเว็บไซต์

(ลงชื่อ) .....  
( นายพรศักดิ์ ดันตาปกุล )

บริษัท เดนทัล คอร์ปอเรชั่น จำกัด (มหาชน)  
Dental Corporation  
Public Company Limited

(ลงชื่อ) .....  
( นายประทีป วาณิชก่อกุล )

## เรื่อง

### การตีความมาตรฐานการรายงานทางการเงิน

- ฉบับที่ 1 (ปรับปรุง 2558) การเปลี่ยนแปลงในหนี้สินที่เกิดขึ้นจากการรื้อถอนการบูรณะและหนี้สินที่มีลักษณะคล้ายคลึงกัน
- ฉบับที่ 4 (ปรับปรุง 2558) การประเมินว่าข้อตกลงประกอบด้วยสัญญาเช่าหรือไม่
- ฉบับที่ 5 (ปรับปรุง 2558) สิทธิในส่วนได้เสียจากกองทุนการรื้อถอน การบูรณะและการปรับปรุงสภาพแวดล้อม

### การตีความมาตรฐานการรายงานทางการเงิน

- ฉบับที่ 7 (ปรับปรุง 2558) การปรับปรุงย้อนหลังภายใต้มาตรฐานการบัญชี ฉบับที่ 29 (ปรับปรุง 2558) เรื่อง การรายงานทางการเงินในสภาพเศรษฐกิจที่มีเงินเฟ้อรุนแรง
- ฉบับที่ 10 (ปรับปรุง 2558) งบการเงินระหว่างกาลและการค้อยค่า
- ฉบับที่ 12 (ปรับปรุง 2558) ข้อตกลงสัมปทานบริการ
- ฉบับที่ 13 (ปรับปรุง 2558) โปรแกรมสิทธิพิเศษแก่ลูกค้า
- ฉบับที่ 14 (ปรับปรุง 2558) ข้อจำกัดสินทรัพย์ตาม โครงการผลประโยชน์ ข้อกำหนดเงินทุนขั้นต่ำและปฏิสัมพันธ์ของรายการเหล่านี้ สำหรับมาตรฐานการบัญชีฉบับที่ 19 เรื่อง ผลประโยชน์ของพนักงาน
- ฉบับที่ 15 (ปรับปรุง 2558) สัญญาการก่อสร้างอสังหาริมทรัพย์
- ฉบับที่ 17 (ปรับปรุง 2558) การจ่ายสินทรัพย์ที่ไม่ใช่เงินสดให้เจ้าของ
- ฉบับที่ 18 (ปรับปรุง 2558) การโอนสินทรัพย์จากลูกค้า
- ฉบับที่ 20 (ปรับปรุง 2558) ต้นทุนการเปิดหน้าดินในช่วงการผลิตสำหรับเหมืองผิวดิน
- ฉบับที่ 21 (ปรับปรุง 2558) เงินที่นำส่งรัฐ

มาตรฐานการบัญชี มาตรฐานการรายงานทางการเงิน การตีความมาตรฐานการบัญชี และการตีความมาตรฐานการรายงานทางการเงินข้างต้นไม่มีผลกระทบต่ออย่างเป็นทางการสำคัญต่อการเงินนี้



บริษัท เดนทัล คอร์ปอเรชั่น จำกัด (มหาชน)  
Dental Corporation  
Public Company Limited

(ลงชื่อ) ..... กรรมการตามอำนาจ  
( นายพรศักดิ์ ตันตาปกุล )

(ลงชื่อ) ..... กรรมการตามอำนาจ  
( นายประทีป วาณิชย์ก่อกุล )

2.7 มาตรฐานการรายงานทางการเงินที่ประกาศแล้วแต่ยังไม่ผลบังคับใช้

บริษัทยังไม่ได้ใช้มาตรฐานการรายงานทางการเงินที่ปรับปรุงใหม่หลายฉบับ เนื่องจากยังไม่มีการบังคับใช้โดยมาตรฐานการรายงานทางการเงินดังกล่าวกำหนดให้ถือปฏิบัติกับงบการเงินสำหรับรอบระยะเวลาบัญชีที่เริ่มในหรือหลังวันที่ 1 มกราคม 2560 ดังต่อไปนี้

เรื่อง

มาตรฐานการบัญชี

ฉบับที่ 1 (ปรับปรุง 2559)	การนำเสนองบการเงิน
ฉบับที่ 2 (ปรับปรุง 2559)	สินค้าคงเหลือ
ฉบับที่ 7 (ปรับปรุง 2559)	งบกระแสเงินสด
ฉบับที่ 8 (ปรับปรุง 2559)	นโยบายการบัญชี การเปลี่ยนแปลงประมาณการทางบัญชีและข้อผิดพลาด
ฉบับที่ 10 (ปรับปรุง 2559)	เหตุการณ์ภายหลังรอบระยะเวลารายงาน
ฉบับที่ 11 (ปรับปรุง 2559)	สัญญาก่อสร้าง
ฉบับที่ 12 (ปรับปรุง 2559)	ภาษีเงินได้
ฉบับที่ 16 (ปรับปรุง 2559)	ที่ดิน อาคารและอุปกรณ์
ฉบับที่ 17 (ปรับปรุง 2559)	สัญญาเช่า
ฉบับที่ 18 (ปรับปรุง 2559)	รายได้
ฉบับที่ 19 (ปรับปรุง 2559)	ผลประโยชน์ของพนักงาน
ฉบับที่ 20 (ปรับปรุง 2559)	การบัญชีสำหรับเงินอุดหนุนจากรัฐบาลและการเปิดเผยข้อมูลเกี่ยวกับความช่วยเหลือจากรัฐบาล
ฉบับที่ 21 (ปรับปรุง 2559)	ผลกระทบจากการเปลี่ยนแปลงของอัตราแลกเปลี่ยนเงินตราต่างประเทศ
ฉบับที่ 23 (ปรับปรุง 2559)	ต้นทุนการกู้ยืม
ฉบับที่ 24 (ปรับปรุง 2559)	การเปิดเผยข้อมูลเกี่ยวกับบุคคลหรือกิจการที่เกี่ยวข้องกัน
ฉบับที่ 26 (ปรับปรุง 2559)	การบัญชีและการรายงาน โครงการผลประโยชน์เมื่อออกจากงาน
ฉบับที่ 27 (ปรับปรุง 2559)	งบการเงินเฉพาะกิจการ
ฉบับที่ 28 (ปรับปรุง 2559)	เงินลงทุนในบริษัทร่วมและการร่วมค้า
ฉบับที่ 29 (ปรับปรุง 2559)	การรายงานทางการเงินในสภาพเศรษฐกิจที่เงินเฟ้อรุนแรง
ฉบับที่ 33 (ปรับปรุง 2559)	กำไรต่อหุ้น
ฉบับที่ 34 (ปรับปรุง 2559)	งบการเงินระหว่างกาล
ฉบับที่ 36 (ปรับปรุง 2559)	การด้อยค่าของสินทรัพย์



บริษัท เดนทัล คอร์ปอเรชั่น จำกัด (มหาชน)  
Dental Corporation  
Public Company Limited

(ลงชื่อ)  กรรมการตามอำนาจ  
( นายพรศักดิ์ ดันตাপกุล )

(ลงชื่อ)  กรรมการตามอำนาจ  
( นายประทีป วาณิชชัฏกุล )

## เรื่อง

### มาตรฐานการบัญชี

- ฉบับที่ 37 (ปรับปรุง 2559) ประมาณการหนี้สิน หนี้สินที่อาจเกิดขึ้น และสินทรัพย์ที่อาจเกิดขึ้น  
ฉบับที่ 38 (ปรับปรุง 2559) สินทรัพย์ไม่มีตัวตน

### มาตรฐานการบัญชี

- ฉบับที่ 40 (ปรับปรุง 2559) อสังหาริมทรัพย์เพื่อการลงทุน  
ฉบับที่ 41 เกษตรกรรม  
ฉบับที่ 104 (ปรับปรุง 2559) การบัญชีสำหรับการปรับโครงสร้างหนี้ที่มีปัญหา  
ฉบับที่ 105 (ปรับปรุง 2559) การบัญชีสำหรับเงินลงทุนในตราสารหนี้และตราสารทุน  
ฉบับที่ 107 (ปรับปรุง 2559) การแสดงรายการและการเปิดเผยข้อมูลสำหรับเครื่องมือทางการเงิน

### มาตรฐานการรายงานทางการเงิน

- ฉบับที่ 2 (ปรับปรุง 2559) การจ่ายโดยใช้หุ้นเป็นเกณฑ์  
ฉบับที่ 3 (ปรับปรุง 2559) การรวมธุรกิจ  
ฉบับที่ 4 (ปรับปรุง 2559) สัญญาประกันภัย  
ฉบับที่ 5 (ปรับปรุง 2559) สินทรัพย์ไม่หมุนเวียนที่ถือไว้เพื่อขายและการดำเนินงานที่ยกเลิก  
ฉบับที่ 6 (ปรับปรุง 2559) การสำรวจและประเมินค่าแหล่งทรัพยากรแร่  
ฉบับที่ 8 (ปรับปรุง 2559) ส่วนงานดำเนินงาน  
ฉบับที่ 10 (ปรับปรุง 2559) งบการเงินรวม  
ฉบับที่ 11 (ปรับปรุง 2559) การร่วมการทำงาน  
ฉบับที่ 12 (ปรับปรุง 2559) การเปิดเผยข้อมูลเกี่ยวกับส่วนได้เสียในกิจการอื่น  
ฉบับที่ 13 (ปรับปรุง 2559) การวัดมูลค่ายุติธรรม

### การตีความมาตรฐานการบัญชี

- ฉบับที่ 10 (ปรับปรุง 2559) ความช่วยเหลือจากรัฐบาล-กรณีที่ไม่มีความเกี่ยวข้องอย่างเฉพาะเจาะจงกับกิจกรรมดำเนินงาน  
ฉบับที่ 15 (ปรับปรุง 2559) สัญญาเช่าดำเนินงาน-สิ่งจูงใจให้แก่ผู้เช่า  
ฉบับที่ 25 (ปรับปรุง 2559) ภาษีเงินได้ – การเปลี่ยนแปลงสถานภาพทางภาษีของกิจการหรือของผู้ถือหุ้น  
ฉบับที่ 27 (ปรับปรุง 2559) การประเมินเนื้อหาสัญญาเช่าที่ทำขึ้นตามรูปแบบกฎหมาย



บริษัท เดนทัล คอร์ปอเรชั่น จำกัด (มหาชน)  
Dental Corporation  
Public Company Limited

(ลงชื่อ) ..... กรรมการตามอำนาจ  
( นายพรศักดิ์ ดันตาปกุล )

(ลงชื่อ) ..... กรรมการตามอำนาจ  
( นายประทีป วาณิชย์ก่อกุล )



## เรื่อง

### การตีความมาตรฐานการบัญชี

- ฉบับที่ 29 (ปรับปรุง 2559) การเปิดเผยข้อมูลของข้อตกลงสัมปทานบริการ  
ฉบับที่ 31 (ปรับปรุง 2559) รายได้-รายการแลกเปลี่ยนเกี่ยวกับบริการ โฆษณา  
ฉบับที่ 32 (ปรับปรุง 2559) สินทรัพย์ไม่มีตัวตน – ต้นทุนเว็บไซต์

### การตีความมาตรฐานการรายงานทางการเงิน

- ฉบับที่ 1 (ปรับปรุง 2559) การเปลี่ยนแปลงในหนี้สินที่เกิดขึ้นจากการรื้อถอนการบูรณะและ  
หนี้สินที่มีลักษณะคล้ายคลึงกัน  
ฉบับที่ 4 (ปรับปรุง 2559) การประเมินว่าข้อตกลงประกอบด้วยสัญญาเช่าหรือไม่  
ฉบับที่ 5 (ปรับปรุง 2559) สิทธิในส่วนได้เสียจากกองทุนการรื้อถอน การบูรณะและการปรับปรุง  
สภาพแวดล้อม  
ฉบับที่ 7 (ปรับปรุง 2559) การปรับปรุงย้อนหลังภายใต้มาตรฐานการบัญชี ฉบับที่ 29 (ปรับปรุง 2559)  
เรื่อง การรายงานทางการเงินในสภาพเศรษฐกิจที่มีเงินเฟ้อรุนแรง  
ฉบับที่ 10 (ปรับปรุง 2559) งบการเงินระหว่างกาลและการด้อยค่า  
ฉบับที่ 12 (ปรับปรุง 2559) ข้อตกลงสัมปทานบริการ  
ฉบับที่ 13 (ปรับปรุง 2559) โปรแกรมสิทธิพิเศษแก่ลูกค้า  
ฉบับที่ 14 (ปรับปรุง 2559) ข้อจำกัดสินทรัพย์ตามโครงการผลประโยชน์ข้อกำหนดเงินทุนขั้นต่ำและ  
ปฏิสัมพันธ์ของรายการเหล่านี้ สำหรับมาตรฐานการบัญชีฉบับที่ 19  
เรื่อง ผลประโยชน์ของพนักงาน  
ฉบับที่ 15 (ปรับปรุง 2559) สัญญาการก่อสร้างอสังหาริมทรัพย์  
ฉบับที่ 17 (ปรับปรุง 2559) การจ่ายสินทรัพย์ที่ไม่ใช่เงินสดให้เจ้าของ  
ฉบับที่ 18 (ปรับปรุง 2559) การโอนสินทรัพย์จากลูกค้า  
ฉบับที่ 20 (ปรับปรุง 2559) ต้นทุนการเปิดหน้าดินในช่วงการผลิตสำหรับเหมืองผิวดิน  
ฉบับที่ 21 (ปรับปรุง 2559) เงินที่นำส่งรัฐ

ผู้บริหารพิจารณาถึงผลกระทบที่อาจเกิดขึ้นจากการใช้มาตรฐานการรายงานทางการเงินที่ปรับปรุงใหม่ดังกล่าว  
ต่องบการเงินของบริษัท และคาดว่า ไม่มีผลกระทบที่สำคัญต่องบการเงินในงวดที่เริ่มถือปฏิบัติ



บริษัท เดนทัล คอร์ปอเรชั่น จำกัด (มหาชน)  
Dental Corporation  
Public Company Limited

(ลงชื่อ) ..... กรรมการตามอำนาจ  
( นายพรศักดิ์ ตันตาปุก )

(ลงชื่อ) ..... กรรมการตามอำนาจ  
( นายประทีป วาณิชย์ก่อกุล )

### 3. สรุปนโยบายการบัญชีที่สำคัญ

#### 3.1 การรับรู้รายได้และค่าใช้จ่าย

3.1.1 รายได้จากการบริการ รับรู้รายได้เมื่อการให้บริการเสร็จสิ้นแล้ว

3.1.2 รายได้จากการขายสินค้า รับรู้รายได้เมื่อมีการส่งมอบและได้โอนความเสี่ยงและผลตอบแทนที่เป็นสาระสำคัญของความเป็นเจ้าของสินค้าให้กับผู้ซื้อแล้ว

3.1.3 รายได้เงินปันผลรับรู้เมื่อมีสิทธิได้รับเงินปันผล

3.1.4 รายได้อื่นและค่าใช้จ่ายบันทึกตามเกณฑ์คงค้าง

#### 3.2 เงินสดและรายการเทียบเท่าเงินสด

เงินสดและรายการเทียบเท่าเงินสด หมายถึง เงินสด เงินฝากธนาคารและเงินฝากสถาบันการเงิน ซึ่งถึงกำหนดครบคืนภายในระยะเวลาไม่เกิน 3 เดือน (ไม่รวมเงินฝากธนาคารและสถาบันการเงินที่ติดภาระค้ำประกัน)

#### 3.3 ลูกหนี้การค้าและลูกหนี้อื่น

ลูกหนี้การค้าและลูกหนี้อื่นแสดงในราคาตามใบแจ้งหนี้หักค่าเผื่อหนี้สงสัยจะสูญ (ถ้ามี)

ลูกหนี้การค้าและลูกหนี้อื่นแสดงตามมูลค่าสุทธิที่จะได้รับ บริษัทบันทึกค่าเผื่อหนี้สงสัยจะสูญสำหรับผลขาดทุนโดยประมาณที่อาจเกิดขึ้นจากการเก็บเงินลูกหนี้ไม่ได้ ซึ่งโดยทั่วไปพิจารณาจากประสบการณ์การเก็บเงินและการวิเคราะห์อายุลูกหนี้

ในการประมาณค่าเผื่อหนี้สงสัยจะสูญของลูกหนี้ ฝ่ายบริหารจำเป็นต้องใช้ดุลยพินิจในการประมาณการผลขาดทุนที่คาดว่าจะเกิดขึ้นจากลูกหนี้แต่ละราย โดยคำนึงถึงประสบการณ์การเก็บเงินในอดีต อายุของหนี้ที่ค้างค้างและสถานะเศรษฐกิจที่เป็นอยู่ในขณะนั้น เป็นต้น อย่างไรก็ตามการใช้ประมาณการและข้อสมมติฐานที่แตกต่างกันอาจมีผลต่อจำนวนค่าเผื่อหนี้สงสัยจะสูญ ดังนั้น การปรับปรุงค่าเผื่อหนี้สงสัยจะสูญอาจมีขึ้นได้ในอนาคต

#### 3.4 สินค้าคงเหลือ

สินค้าคงเหลือแสดงในราคาทุนเข้าก่อนออกก่อน หรือมูลค่าสุทธิที่จะได้รับแล้วแต่ราคาใดจะต่ำกว่า

ต้นทุนสินค้าประกอบด้วยต้นทุนที่ซื้อ หรือต้นทุนอื่น เพื่อให้สินค้าอยู่ในสถานที่และสภาพปัจจุบัน

มูลค่าสุทธิที่จะได้รับเป็นการประมาณราคาที่จะขายได้จากการดำเนินธุรกิจปกติหักด้วยค่าใช้จ่ายที่จำเป็นในการขาย

ค่าเผื่อมูลค่าสินค้าลดลงถูกบันทึกสำหรับสินค้าที่เสื่อมคุณภาพเสียหายล้าสมัยและค้างนาน

#### 3.5 เงินลงทุนในบริษัทย่อย

เงินลงทุนในบริษัทย่อย แสดงด้วยวิธีราคาทุน (Cost Method) หักด้วยค่าเผื่อการด้อยค่า (ถ้ามี)

  
บริษัท เดนทัล คอร์ปอเรชั่น จำกัด (มหาชน)  
Dental Corporation  
Public Company Limited

(ลงชื่อ) ..... กรรมการตามอำนาจ (ลงชื่อ) ..... กรรมการตามอำนาจ  
( นายพรศักดิ์ ตันตาปกุล ) ( นายประทีป วาณิชย์ก่อกุล )

### 3.6 ที่ดิน อาคารและอุปกรณ์

ที่ดิน แสดงในราคาทุนหักด้วยค่าเพื่อการด้อยค่า (ถ้ามี)

อาคารและอุปกรณ์ แสดงในราคาทุนหักด้วยค่าเสื่อมราคาสะสม และค่าเพื่อการด้อยค่า (ถ้ามี)

ราคาทุนรวมถึงต้นทุนทางตรงที่เกี่ยวข้องกับการได้มาของสินทรัพย์ ต้นทุนของการก่อสร้างสินทรัพย์ รวมถึงต้นทุนของวัสดุ แรงงานทางตรง และต้นทุนทางตรงอื่นๆ ที่เกี่ยวข้องกับการจัดหาสินทรัพย์ เพื่อให้สินทรัพย์นั้นอยู่ในสภาพที่พร้อมจะใช้งานได้ตามความประสงค์ ต้นทุนในการรื้อถอน การขนย้าย การบูรณะสถานที่ตั้งของสินทรัพย์ และต้นทุนการกู้ยืม

ค่าเสื่อมราคาคำนวณจากมูลค่าเสื่อมสภาพของอาคาร และอุปกรณ์ ซึ่งประกอบด้วยราคาทุนของสินทรัพย์หรือต้นทุนการเปลี่ยนแทนอื่นหักด้วยมูลค่าคงเหลือของสินทรัพย์ คำนวณโดยวิธีเส้นตรงตามเกณฑ์อายุการใช้งาน โดยประมาณของสินทรัพย์ แสดงได้ดังนี้

อาคารและส่วนปรับปรุงอาคาร	20, 50 ปี
ส่วนปรับปรุงอาคารเช่า	9 ปี, ตามระยะเวลาสัญญาเช่า
เครื่องมือและอุปกรณ์ทันตกรรม	5, 10 ปี
เครื่องตกแต่งและอุปกรณ์	3, 5 ปี
ยานพาหนะ	5 ปี

ในระหว่างปี 2559 บริษัท และบริษัทย่อยมีการเปลี่ยนประมาณการเกี่ยวกับการคิดค่าเสื่อมราคา เครื่องมือและอุปกรณ์ทันตกรรม โดยเปลี่ยนอายุการใช้งานเดิม 5 ปี ไปเป็น 10 ปีและส่วนปรับปรุงอาคาร โดยเปลี่ยนอายุการใช้งานเดิม 3 ปี ไปเป็น 9 ปี

การเปลี่ยนแปลงประมาณการทางบัญชีดังกล่าว เป็นการเปลี่ยนแปลงเพื่อให้สอดคล้องกับประโยชน์เชิงเศรษฐกิจ บริษัท และบริษัทย่อยใช้วิธีเปลี่ยนทันทีเป็นต้นไปและจะมีผลทำให้สินทรัพย์สุทธิรวมเพิ่มขึ้น 5.43 ล้านบาท (งบการเงินเฉพาะกิจการ จำนวน 4.11 ล้านบาท) และกำไรสุทธิ เพิ่มขึ้นด้วยจำนวนเดียวกัน

### 3.7 สิทธิการเช่า

สิทธิการเช่าประกอบด้วย สิทธิการเช่าที่ดินและอาคารแสดงในราคาทุนหักค่าตัดจำหน่ายสะสมและค่าเพื่อการด้อยค่า (ถ้ามี)

บริษัท และบริษัทย่อย ตัดจำหน่ายสิทธิการเช่าด้วยวิธีเส้นตรงตามระยะเวลาการเช่าที่ระบุในสัญญาเช่า จำนวน 3 - 20 ปี

### 3.8 สินทรัพย์ไม่มีตัวตน

สินทรัพย์ไม่มีตัวตน ได้แก่ โปรแกรมคอมพิวเตอร์ แสดงในราคาทุนหักค่าตัดจำหน่ายสะสมและค่าเพื่อการด้อยค่า (ถ้ามี) ค่าตัดจำหน่ายคำนวณโดยวิธีเส้นตรงตามอายุการใช้งานโดยประมาณ 10 ปี

(ลงชื่อ) ..... บริษัท เคนทิล คอร์ปอเรชั่น จำกัด (มหาชน)  
กรรมการตามอำนาจ ..... (ลงชื่อ) ..... กรรมการตามอำนาจ  
Public Company Limited (นายประทีป วาณิชย์ก่อกุล)

### 3.9 การค้อยค่าของสินทรัพย์

บริษัท และบริษัทย่อย พิจารณาการค้อยค่าของสินทรัพย์ประเภทที่ดิน อาคารและอุปกรณ์ เงินลงทุน และสินทรัพย์ไม่มีตัวตนต่าง ๆ เมื่อมีข้อบ่งชี้ว่าสินทรัพย์จะเกิดการค้อยค่า โดยพิจารณาจากมูลค่าที่คาดว่าจะได้รับคืนของสินทรัพย์หากมีราคาต่ำกว่าราคาตามบัญชี ถือว่าสินทรัพย์นั้นเกิดการค้อยค่า ซึ่งจะรับรู้ผลขาดทุนจากการค้อยค่าดังกล่าวในงบกำไรขาดทุนเบ็ดเสร็จ และบริษัท จะบันทึกกลับรายการจากการค้อยค่า ต่อเมื่อมีข้อบ่งชี้ว่าการค้อยค่านั้น ไม่มีอยู่อีกต่อไปหรือยังคงมีอยู่แต่เป็นไปในทางที่ลดลง

มูลค่าที่คาดว่าจะได้รับคืนของสินทรัพย์ หมายถึง ราคาขายสุทธิหรือมูลค่าจากการใช้สินทรัพย์ แล้วแต่ราคาใดจะสูงกว่า และจะประมาณจากสินทรัพย์แต่ละรายการ หรือหน่วยสินทรัพย์ที่ก่อให้เกิดเงินสดแล้วแต่กรณี

### 3.10 สินทรัพย์ตามสัญญาเช่าการเงิน

3.10.1 สัญญาเช่าทางการเงินสัญญาเช่าที่มีความเสี่ยงและผลตอบแทนของความเป็นเจ้าของ ส่วนใหญ่ได้โอนไปให้กับผู้เช่าถือเป็นสัญญาเช่าการเงิน โดยบันทึกเป็นสินทรัพย์และหนี้สินในงบแสดงฐานะการเงินด้วยจำนวนเท่ากับราคายุติธรรมของทรัพย์สินที่เช่า ณ วันเริ่มต้นของสัญญาเช่า หรือมูลค่าปัจจุบันของจำนวนเงินขั้นต่ำที่ต้องจ่ายตามสัญญาเช่าแล้วแต่จำนวนใดจะต่ำกว่า ซึ่งอัตราคิดลดที่ใช้คำนวณมูลค่าปัจจุบันของจำนวนเงินขั้นต่ำที่ต้องจ่ายตามสัญญาเช่าใช้อัตราดอกเบี้ยที่ระบุในสัญญาเช่า ต้นทุนแรกเริ่มที่เกี่ยวข้องโดยตรงได้รวมอยู่ในราคาทุนของ สินทรัพย์ ค่าเช่าที่จ่ายชำระจะบันทึกเป็นส่วนเป็นส่วนของค่าใช้จ่ายทางการเงิน และส่วนที่ไปลดเงินต้นค่าใช้จ่ายทางการเงินจะบันทึกไปสู่วัดต่าง ๆ ตลอดอายุสัญญาเช่า เพื่อให้ดอกเบี้ยเมื่อเทียบกับยอดหนี้ที่คงเหลืออยู่ในแต่ละงวดมีอัตราคงที่ นโยบายการตัดค่าเสื่อมราคาของสินทรัพย์ที่เช่า สอดคล้องกับนโยบายที่ใช้กับสินทรัพย์ที่เสื่อมค่าได้ที่บริษัท เป็นเจ้าของ

3.10.2 สัญญาเช่าดำเนินงาน หมายถึง สัญญาเช่าที่ไม่มีสัญญาเช่าการเงิน

### 3.11 รายการบัญชีที่เป็นเงินตราต่างประเทศ

รายการบัญชีที่เป็นเงินตราต่างประเทศที่เกิดขึ้นระหว่างปี แปลงค่าเป็นเงินบาทตามอัตราแลกเปลี่ยน ณ วันที่เกิดรายการ สินทรัพย์และหนี้สินที่เป็นตัวเงินที่เป็นเงินตราต่างประเทศคงเหลือ ณ วันสิ้นรอบระยะเวลารายงานแปลงค่าเป็นเงินบาทตามอัตราแลกเปลี่ยน ณ วันนั้น ซึ่งกำหนดโดยธนาคารแห่งประเทศไทย กำไรขาดทุนจากการแปลงค่าดังกล่าวรวมไว้ในงบกำไรขาดทุนเบ็ดเสร็จ



บริษัท เดนทัล คอร์ปอเรชั่น จำกัด (มหาชน)  
Dental Corporation  
Public Company Limited

(ลงชื่อ) ..... กรรมการตามอำนาจ  
( นายพรศักดิ์ ดันดาปกุล )

(ลงชื่อ) ..... กรรมการตามอำนาจ  
( นายประทีป วาณิชย์กกุล )

### 3.12 ภาษีเงินได้

รายจ่ายเกี่ยวกับภาษีในรอบระยะเวลาบัญชีประกอบด้วย ภาษีเงินได้งวดปัจจุบันและภาษีเงินได้รอการตัดบัญชี

- ภาษีเงินได้นิติบุคคลปัจจุบัน

บริษัท และบริษัทย่อยบันทึกภาษีเงินได้นิติบุคคลที่ต้องจ่ายในแต่ละปี เป็นค่าใช้จ่ายทั้งหมดในงวดนั้น และคำนวณภาษีเงินได้ตามที่กำหนดไว้ในประมวลรัษฎากร พระราชกฤษฎีกาตามความในประมวลรัษฎากรว่าด้วยการลดอัตราและยกเว้นรัษฎากร ฉบับที่ 530

- ภาษีเงินได้รอการตัดบัญชี

บริษัท และบริษัทย่อยบันทึกภาษีเงินได้รอการตัดบัญชีของผลแตกต่างชั่วคราวระหว่างราคาตามบัญชีของสินทรัพย์และหนี้สิน ณ วันสิ้นรอบระยะเวลารายงานกับฐานภาษีของสินทรัพย์และหนี้สินนั้น โดยใช้อัตราภาษีที่มีผลบังคับใช้ ณ วันสิ้นรอบระยะเวลารายงาน

บริษัท และบริษัทย่อยรับรู้หนี้สินภาษีเงินได้รอการตัดบัญชีของผลแตกต่างชั่วคราวที่ต้องเสียภาษีทุกรายการ แต่รับรู้สินทรัพย์ภาษีเงินได้รอการตัดบัญชีสำหรับผลแตกต่างชั่วคราวที่ใช้หักภาษีรวมทั้งผลขาดทุนทางภาษีที่ยังไม่ได้ใช้ในจำนวนเท่าที่มีความเป็นไปได้ค่อนข้างแน่ที่บริษัท และบริษัทย่อยจะมีกำไรทางภาษีในอนาคตเพียงพอที่จะใช้ประโยชน์จากผลแตกต่างชั่วคราวที่ใช้หักภาษีและผลขาดทุนทางภาษีที่ยังไม่ได้ใช้นั้น

บริษัท และบริษัทย่อยจะทบทวนมูลค่าตามบัญชีของสินทรัพย์ภาษีเงินได้รอการตัดบัญชีทุกวันสิ้นรอบระยะเวลารายงาน และจะปรับลดมูลค่าตามบัญชีดังกล่าวหากมีความเป็นไปได้ค่อนข้างแน่ว่า บริษัท และบริษัทย่อยจะไม่มีกำไรทางภาษีเพียงพอต่อการนำสินทรัพย์ภาษีเงินได้รอการตัดบัญชีทั้งหมดหรือบางส่วนมาใช้ประโยชน์

บริษัท และบริษัทย่อยจะบันทึกภาษีเงินได้รอการตัดบัญชีโดยตรงไปยังส่วนของผู้ถือหุ้น หากภาษีที่เกิดขึ้นเกี่ยวข้องกับรายการที่ได้บันทึกโดยตรงไปยังส่วนของผู้ถือหุ้น

### 3.13 ประมวลการหนี้สิน

บริษัท และบริษัทย่อยจะบันทึกประมวลการหนี้สิน เมื่อมีความเป็นไปได้ค่อนข้างแน่ของการเกิดภาระผูกพันในปัจจุบันตามกฎหมายหรือจากการอนุমানอันเป็นผลสืบเนื่องมาจากเหตุการณ์ในอดีต ภาระผูกพันดังกล่าวคาดว่าจะส่งผลให้สูญเสียทรัพยากรที่มีประโยชน์เชิงเศรษฐกิจ เพื่อจ่ายชำระภาระผูกพันและจำนวนที่ต้องจ่ายสามารถประมวลการได้อย่างน่าเชื่อถือ หากบริษัท คาดว่าจะได้รับคืนรายจ่ายที่จ่ายชำระไปตามประมวลการหนี้สินทั้งหมดหรือบางส่วนอย่างแน่นอน บริษัท และบริษัทย่อยจะรับรู้รายจ่ายที่ได้รับคืนเป็นสินทรัพย์แยกต่างหากแต่ต้องไม่เกินจำนวนประมวลการหนี้สินที่เกี่ยวข้อง

  
บริษัท เดนทัล คอร์ปอเรชั่น จำกัด (มหาชน)  
Denial Corporation  
Public Company Limited

(ลงชื่อ)  กรรมการตามอำนาจ (นายพรศักดิ์ ตันตาปกูล )

(ลงชื่อ)  กรรมการตามอำนาจ (นายประทีป วาณิชย์ก่อกุล )

ประมาณการและข้อสมมติฐานที่อาจมีความเสี่ยงต่อการปรับปรุงบัญชีในปีถัดไปต่อมูลค่าสินทรัพย์ ยกไป ณ วันที่ในงบแสดงฐานะการเงิน ได้แก่ หนี้สินผลประโยชน์พนักงาน เป็นมูลค่าที่ประมาณการ โดยผู้เชี่ยวชาญ ตามหลักคณิตศาสตร์ประกันภัย และผู้บริหารให้การรับรองการประมาณการ ในเรื่องนี้ค่อนข้างมีความไม่แน่นอน อันเนื่องมาจากลักษณะของโครงการที่มีระยะเวลายาวตาม หมายเหตุ 3.16.2 การประมาณการในเรื่องอื่นๆ ได้ถูกเปิดเผยในแต่ละส่วนที่เกี่ยวข้องของหมายเหตุ ประกอบงบการเงินนี้

3.14 รายการธุรกิจกับบุคคลหรือกิจการที่เกี่ยวข้อง

บุคคลหรือกิจการที่เกี่ยวข้องกันกับบริษัท หมายถึง บุคคลหรือกิจการที่มีอำนาจควบคุมบริษัท หรือ ถูกควบคุมโดยบริษัท ไม่ว่าจะเป็นทางตรงหรือทางอ้อม หรืออยู่ภายใต้การควบคุมเดียวกันกับบริษัท นอกจากนี้บุคคลหรือกิจการที่เกี่ยวข้องกันยังหมายรวมถึงบริษัทร่วมและบุคคลซึ่งมีอิทธิพลอย่างเป็นทางการสำคัญกับบริษัท ผู้บริหารคนสำคัญ กรรมการหรือพนักงานของบริษัท ที่มีอำนาจในการวางแผนและควบคุมการดำเนินงานของบริษัท

3.15 กำไรต่อหุ้นขั้นพื้นฐาน

กำไร(ขาดทุน)ต่อหุ้น ที่แสดงไว้ในงบกำไรขาดทุนเบ็ดเสร็จเป็นกำไร(ขาดทุน)ต่อหุ้นขั้นพื้นฐาน ซึ่งคำนวณ โดยการหารยอดกำไร(ขาดทุน) สุทธิสำหรับปี ด้วยจำนวนหุ้นสามัญที่ออกและเรียกชำระ แล้วถัวเฉลี่ยถ่วงน้ำหนัก

จำนวนหุ้นสามัญถัวเฉลี่ยตามส่วนที่เรียกชำระที่ใช้หารยอดกำไร(ขาดทุน)สุทธิ คำนวณโดยใช้ จำนวนหุ้นที่แปลงค่าจากมูลค่าหุ้นละ 1,000 บาท เป็นมูลค่าหุ้นละ 0.50 บาท โดยปรับย้อนหลัง กำไรต่อหุ้นสำหรับปี สิ้นสุดวันที่ 31 ธันวาคม 2558 ใหม่ ดังนี้

สำหรับปี สิ้นสุดวันที่ 31 ธันวาคม 2558

	งบการเงินรวม(บาท)		งบการเงินเฉพาะกิจการ(บาท)	
	ก่อนการแปลง	หลังการแปลง	ก่อนการแปลง	หลังการแปลง
	มูลค่าหุ้น	มูลค่าหุ้น	มูลค่าหุ้น	มูลค่าหุ้น
จำนวนหุ้นสามัญ (หุ้น)	41,562	62,292,603	41,562	62,292,603
กำไรต่อหุ้น (บาท)	296.01	0.20	541.97	0.36



บริษัท เดนทัล คอร์ปอเรชั่น จำกัด (มหาชน)  
Dental Corporation  
Public Company Limited

(ลงชื่อ) ..... กรรมการตามอำนาจ  
( นายพรศักดิ์ ตันตาปกุล )

(ลงชื่อ) ..... กรรมการตามอำนาจ  
( นายประทีป วาณิชย์ก่อกุล )

### 3.16 กองทุนสำรองเลี้ยงชีพและผลประโยชน์ของพนักงาน

#### 3.16.1 กองทุนสำรองเลี้ยงชีพพนักงาน

บริษัท และบริษัทย่อย จัดให้มีกองทุนสำรองเลี้ยงชีพตามพระราชบัญญัติกองทุนสำรองเลี้ยงชีพ พ.ศ. 2530 ซึ่งเป็นลักษณะของแผนการจ่ายสมทบตามที่ได้กำหนดการจ่ายสมทบไว้แล้ว สิทธิประโยชน์ของกองทุนสำรองเลี้ยงชีพได้แยกออกไปจากสินทรัพย์ของบริษัทและบริษัทย่อย และได้รับการบริหาร โดยผู้จัดการกองทุนภายนอก กองทุนสำรองเลี้ยงชีพดังกล่าว ได้รับเงินสะสมเข้ากองทุนจากพนักงานและเงินสมทบจากบริษัทและบริษัทย่อย เงินจ่ายสมทบกองทุนสำรองเลี้ยงชีพบันทึกเป็นค่าใช้จ่ายในงบกำไรขาดทุนเบ็ดเสร็จสำหรับรอบระยะเวลาบัญชีที่เกิดรายการนั้น

#### 3.16.2 ผลประโยชน์ของพนักงาน

บริษัท และบริษัทย่อยจัดให้มีผลประโยชน์ของพนักงาน หลังการเลิกจ้างเพื่อจ่ายให้แก่พนักงานเป็นไปตามกฎหมายแรงงานไทยมูลค่าปัจจุบันของหนี้สินผลประโยชน์พนักงาน ได้ถูกรับรู้รายการในงบแสดงฐานะการเงิน โดยการประมาณการตามหลักคณิตศาสตร์ ประกันภัยโดยใช้วิธีคิดลดแต่ละหน่วยที่ประมาณการไว้ (Projected Unit Credit Method) ภายใต้สมมติฐานเกี่ยวกับเหตุการณ์ในอนาคตที่บริษัทกำหนดขึ้นอย่างเหมาะสม

สมมติฐานที่ใช้ในการประเมินค่าใช้จ่ายผลประโยชน์ของพนักงานสุทธิประจำปี ได้รวมถึง อัตราส่วนลดอัตราการเพิ่มขึ้นของเงินเดือนพนักงานและอัตราการเปลี่ยนแปลงในจำนวนพนักงาน การเปลี่ยนแปลงในอัตราเหล่านี้มีผลต่อประมาณการค่าใช้จ่ายที่เกี่ยวข้องกับผลประโยชน์ของพนักงานสุทธิในทุกปี บริษัท และบริษัทย่อยได้มีการทบทวนอัตราส่วนลดที่เหมาะสม ซึ่งสะท้อนถึงอัตราดอกเบี้ยที่ควรนำมาใช้ในการคำนวณมูลค่าปัจจุบัน สุทธิของกระแสเงินสดจ่ายในอนาคตที่คาดว่าจะต้องจ่ายให้กับพนักงานในการประเมินอัตราส่วนลดที่เหมาะสม บริษัท และบริษัทย่อยจะพิจารณาจากอัตราดอกเบี้ยของพันธบัตรรัฐบาล ซึ่งจ่ายในสกุลเงินที่ได้รับประโยชน์

ข้อสมมติฐานในการประมาณการตามหลักการคณิตศาสตร์ประกันภัยที่สำคัญที่ใช้ในการคำนวณภาระผูกพันผลประโยชน์พนักงานมีดังต่อไปนี้

	งบการเงินรวม		งบการเงินเฉพาะกิจการ	
	2559	2558	2559	2558
อัตราคิดลด	3.94%	3.94%	3.94%	3.94%
อัตราการเพิ่มเงินเดือน	8.53%	8.53%	8.53%	8.53%
อัตราการหมุนเวียนของพนักงาน	0% - 34%	0% - 34%	0% - 34%	0% - 34%

อัตราความเสี่ยงชีวิตและทุพพลภาพตามตาราง 4 มรณะไทย พ.ศ.2551

  
 บริษัท เดนทัล คอร์ปอเรชั่น จำกัด (มหาชน)  
 Dental Corporation  
 บริษัทมหาชนจำกัด

(ลงชื่อ) ..... กรรมการตามอำนาจ (ลงชื่อ) ..... กรรมการตามอำนาจ  
 ( นายพรศักดิ์ ดันดาปกุล ) ( นายประทีป วาณิชย์ก่อกุล )

#### 4. การใช้ดุลยพินิจและประมาณการทางบัญชีที่สำคัญ

ในการจัดทำงบการเงินตามมาตรฐานการรายงานทางการเงิน ฝ่ายบริหารจำเป็นต้องใช้ดุลยพินิจและการประมาณการในเรื่องที่มีความไม่แน่นอนเสมอ การใช้ดุลยพินิจและการประมาณการดังกล่าวนี้ส่งผลกระทบต่อจำนวนเงินที่แสดงในงบการเงินและต่อข้อมูลที่แสดงในหมายเหตุประกอบงบการเงิน ผลที่เกิดขึ้นจริงอาจแตกต่างไปจากจำนวนที่ประมาณการไว้ การใช้ดุลยพินิจและการประมาณการที่สำคัญมีดังนี้

##### สัญญาเช่า

ในการพิจารณาประเภทของสัญญาเช่าว่าเป็นสัญญาเช่าดำเนินงานหรือสัญญาเช่าทางการเงิน ฝ่ายบริหารได้ใช้ดุลยพินิจในการประเมินเงื่อนไขและรายละเอียดของสัญญาเพื่อพิจารณาว่าบริษัทฯและบริษัทย่อยได้โอนหรือรับโอนความเสี่ยงและผลประโยชน์ในสินทรัพย์ที่เช่าดังกล่าวแล้วหรือไม่

##### มูลค่ายุติธรรมของเครื่องมือทางการเงิน

ในการประเมินมูลค่ายุติธรรมของเครื่องมือทางการเงินที่บันทึกในงบแสดงฐานะการเงิน ที่ไม่มีการซื้อขายในตลาดและไม่สามารถหาราคาได้ในตลาดซื้อขายคล่อง ฝ่ายบริหารต้องใช้ดุลยพินิจในการประเมินมูลค่ายุติธรรมของเครื่องมือทางการเงินดังกล่าว โดยใช้เทคนิคและแบบจำลองการประเมินมูลค่า ซึ่งตัวแปรที่ใช้ในแบบจำลองได้มาจากการเทียบเคียงกับตัวแปรที่มีอยู่ในตลาด โดยคำนึงถึงความเสี่ยงทางด้านเครดิต (ทั้งของธนาคารฯ และคู่สัญญา) สภาพคล่อง ข้อมูลความสัมพันธ์ และการเปลี่ยนแปลงของมูลค่าของเครื่องมือทางการเงินในระยะยาว การเปลี่ยนแปลงของสมมติฐานที่เกี่ยวข้องกับตัวแปรที่ใช้ในการคำนวณ อาจมีผลกระทบต่อมูลค่ายุติธรรมที่แสดงอยู่ในงบแสดงฐานะการเงิน และการเปิดเผยลำดับชั้นของมูลค่ายุติธรรม

##### ที่ดิน อาคารและอุปกรณ์และค่าเสื่อมราคา

ในการคำนวณค่าเสื่อมราคาของอาคารและอุปกรณ์ ฝ่ายบริหารจำเป็นต้องทำการประมาณอายุการให้ประโยชน์และมูลค่าคงเหลือเมื่อเลิกใช้งานของอาคารและอุปกรณ์ และต้องทบทวนอายุการให้ประโยชน์และมูลค่าคงเหลือใหม่หากมีการเปลี่ยนแปลงเกิดขึ้น

นอกจากนี้ ฝ่ายบริหารจำเป็นต้องสอบทานการด้อยค่าของที่ดิน อาคารและอุปกรณ์ในแต่ละช่วงเวลาและบันทึกขาดทุนจากการด้อยค่าหากคาดว่ามูลค่าที่คาดว่าจะได้รับคืนต่ำกว่ามูลค่าตามบัญชีของสินทรัพย์นั้น ในการนี้ฝ่ายบริหารจำเป็นต้องใช้ดุลยพินิจที่เกี่ยวข้องกับการคาดการณ์รายได้และค่าใช้จ่ายในอนาคตซึ่งเกี่ยวข้องกับสินทรัพย์นั้น

##### สินทรัพย์ไม่มีตัวตน

ในการบันทึกและวัดมูลค่าของสินทรัพย์ไม่มีตัวตน ณ วันที่ได้มา ตลอดจนการทดสอบการด้อยค่า ในภายหลัง ฝ่ายบริหารจำเป็นต้องประมาณการกระแสเงินสดที่คาดว่าจะได้รับในอนาคตจากสินทรัพย์ หรือหน่วยของสินทรัพย์ที่ก่อให้เกิดเงินสดรวมทั้งการเลือกอัตราคิดลดที่เหมาะสมในการคำนวณมูลค่าปัจจุบันของกระแสเงินสดนั้นๆ

(ลงชื่อ)   
( นายพรศักดิ์ ตันตาปกุล )

  
บริษัท เดนทัล คอร์ปอเรชั่น จำกัด (มหาชน)  
Dental Corporation  
Public Company Limited

(ลงชื่อ)   
( นายประทีป วาณิชย์ก่องกุล )



**สินทรัพย์ภายใต้การควบคุมบัญชี**

บริษัทและบริษัทย่อยจะรับรู้สินทรัพย์ภายใต้การควบคุมบัญชีสำหรับผลแตกต่างชั่วคราวที่ใช้หักภาษีและขาดทุนทางภาษีที่ไม่ได้ใช้เมื่อมีความเป็นไปได้ก่อนข้างเน่ว่าบริษัทและบริษัทย่อยจะมีกำไรทางภาษีในอนาคตเพียงพอที่จะใช้ประโยชน์จากผลแตกต่างชั่วคราวและขาดทุนนั้น ในการนี้ฝ่ายบริหารจำเป็นต้องประมาณการว่าบริษัทและบริษัทย่อยควรรับรู้จำนวนสินทรัพย์ภายใต้การควบคุมบัญชีเป็นจำนวนเท่าใด โดยพิจารณาถึงจำนวนกำไรทางภาษีที่คาดว่าจะเกิดในอนาคตในแต่ละช่วงเวลา

**ผลประโยชน์หลังจากออกจากงานของพนักงานตามโครงการผลประโยชน์และผลประโยชน์ระยะยาวอื่นของพนักงาน**

หนี้สินตามโครงการผลประโยชน์หลังจากออกจากงานของพนักงานและตามโครงการผลประโยชน์ระยะยาวอื่นของพนักงานประมาณขึ้นตามหลักคณิตศาสตร์ประกันภัย ซึ่งต้องอาศัยข้อสมมติฐานต่างๆ ในการประมาณการนั้น เช่น อัตราคิดลด อัตราการขึ้นเงินเดือนในอนาคต อัตราการเกษียณ และอัตราการเปลี่ยนแปลงในจำนวนพนักงาน เป็นต้น

**5. รายการกับบุคคลและกิจการที่เกี่ยวข้องกัน**

**5.1 ลักษณะความสัมพันธ์ระหว่างบริษัท กับกิจการที่เกี่ยวข้องกันสรุปได้ดังนี้**

ลำดับ	บุคคลหรือกิจการ	ลักษณะความสัมพันธ์	ลักษณะรายการ	นโยบายราคา
1.	บริษัท บางกอก อินเทอร์เน็ต จำกัด เนชั่นเนล เดนทัล เซ็นเตอร์ จำกัด	บริษัทย่อย	ซื้อวัสดุทันตกรรม ซื้อสินทรัพย์ ค่าเช่า รายได้ค่าบริการจัดการ เงินปันผลรับ ดอกเบี้ยจ่าย	ตามราคาท้องตลาด ตามราคาที่ตั้งลงระหว่างกัน โดยใกล้เคียงกับราคาตามบัญชี ตามที่ระบุในสัญญา ตามที่ระบุในสัญญา ตามที่ประกาศจ่าย อัตราดอกเบี้ยร้อยละ 4.00 (2558 : ร้อยละ 7)
2.	บริษัท โรงพยาบาลทันตกรรม กรุงเทพ อินเทอร์เน็ตเนชั่นเนล จำกัด	บริษัทย่อย	การค้าประกัน เจ้าหน้าที่ ดอกเบี้ยจ่าย	ไม่มีค่าตอบแทน ตามราคาที่ตั้งลงระหว่างกัน อัตราดอกเบี้ยร้อยละ 7.375
3.	บริษัท เดนทัลฮอลล์ (ประเทศไทย) จำกัด	บริษัทย่อย	ค่าแลกเปลี่ยน รายได้ค่าเช่า เงินปันผลรับ	ตามราคาท้องตลาด ตามที่ระบุในสัญญา ตามที่ประกาศจ่าย
4.	คุณพรศักดิ์ ต้นตาดปูล	เป็นผู้ถือหุ้นและ กรรมการบริษัทและ บริษัทย่อย	ซื้อสิทธิการเช่า การค้าประกัน	ราคาตามบัญชีสุทธิ ไม่มีค่าตอบแทน

(ลงชื่อ) ..... บริษัท เดนทัล คอร์ปอเรชั่น จำกัด (มหาชน)  
 ( นายพรศักดิ์ ต้นตาดปูล ) กรรมการตามอำนาจ ..... any Ltd (ลงชื่อ) ..... กรรมการตามอำนาจ  
 ( นายประทีป วาณิชย์ก่อกุล )

5.2 รายการและจำนวนเงินด้านงบแสดงฐานะการเงินกับบุคคลและกิจการที่เกี่ยวข้องกับบริษัท เป็นดังนี้

ประเภทรายการ/ชื่อบริษัท	หน่วย : พันบาท			
	งบการเงินรวม		งบการเงินเฉพาะกิจการ	
	2559	2558	2559	2558
<b>สิทธิการเช่าจ่ายล่วงหน้า</b>				
คุณพรศักดิ์ ตันตาปกุล	-	15,000	-	-
	-	15,000	-	-
<b>เจ้าหนี้การค้าและเจ้าหนี้อื่น</b>				
<b>เจ้าหนี้การค้า</b>				
บริษัท บางกอก อินเทอร์เน็ตเนชั่นแนล เดนทัล	-	-	600	843
เซ็นเตอร์ จำกัด				
บริษัท เดนทัลฮอล(ประเทศไทย) จำกัด	-	-	221	119
	-	-	821	962
<b>เจ้าหนี้อื่น</b>				
บริษัท บางกอก อินเทอร์เน็ตเนชั่นแนล เดนทัล	-	-	6,757	6,471
เซ็นเตอร์ จำกัด				
บริษัท โรงพยาบาลทันตกรรมกรุงเทพ	-	-	70	1,890
อินเทอร์เน็ตเนชั่นแนล จำกัด				
คุณพรศักดิ์ ตันตาปกุล	-	998	-	998
	-	998	6,827	9,359
<b>เงินกู้ยืมระยะสั้นจากบุคคลและกิจการที่เกี่ยวข้องกัน</b>				
บริษัท บางกอก อินเทอร์เน็ตเนชั่นแนล เดนทัล				
เซ็นเตอร์ จำกัด	-	-	7,050	26,050
บริษัท โรงพยาบาลทันตกรรมกรุงเทพ				
อินเทอร์เน็ตเนชั่นแนล จำกัด	-	-	1,890	-
	-	-	8,940	26,050



บริษัท เดนทัล คอร์ปอเรชั่น จำกัด (มหาชน)  
Dental Corporation  
Public Company Limited

(ลงชื่อ)  กรรมการตามอำนาจ  
( นายพรศักดิ์ ตันตาปกุล )

(ลงชื่อ)  กรรมการตามอำนาจ  
( นายประทีป วาณิชชกกุล )

รายการเคลื่อนไหวของเงินกู้ยืมระยะสั้นจากบุคคลและกิจการที่เกี่ยวข้องกันในช่วงปี สิ้นสุดวันที่ 31 ธันวาคม 2559 ดังนี้

	งบการเงินเฉพาะกิจการ					วันครบกำหนด
	1 มกราคม 2559	ผู้เพิ่ม	ชำระคืน	โอนเข้า(ออก)	31 ธันวาคม 2559	
บริษัท บางกอก อินเตอร์เนชั่นแนล เดนทัล เซ็นเตอร์ จำกัด	26,050	13,268	(32,268)	-	7,050	เมื่อทวงถาม
บริษัท โรงพยาบาลทันตกรรมกรุงเทพ อินเตอร์เนชั่นแนล จำกัด	-	1,890	-	-	1,890	เมื่อทวงถาม
<b>รวม</b>	<b>26,050</b>	<b>15,158</b>	<b>(32,268)</b>	<b>-</b>	<b>8,940</b>	

5.3 รายการและจำนวนเงินด้านงบกำไรขาดทุนเบ็ดเสร็จ สำหรับปี สิ้นสุดวันที่ 31 ธันวาคม 2559 และ 2558 กับบุคคลและกิจการที่เกี่ยวข้องกับบริษัท เป็นดังนี้

ประเภทรายการ/ชื่อบริษัท	หน่วย : พันบาท			
	งบการเงินรวม		งบการเงินเฉพาะกิจการ	
	2559	2558	2559	2558
<b>รายได้เงินปันผล</b>				
บริษัท บางกอก อินเตอร์เนชั่นแนล เดนทัล เซ็นเตอร์ จำกัด	-	-	42,396	34,997
บริษัท เดนทัล ออล (ประเทศไทย) จำกัด	-	-	599	-
	-	-	42,995	34,997
<b>รายได้ค่าบริหารจัดการ</b>				
บริษัท บางกอก อินเตอร์เนชั่นแนล เดนทัล เซ็นเตอร์ จำกัด	-	-	1,440	-
	-	-	1,440	-
<b>รายได้ค่าเช่าสำนักงาน</b>				
บริษัท เดนทัล ออล (ประเทศไทย) จำกัด	-	-	66	-
	-	-	66	-



บริษัท เดนทัล คอร์ปอเรชั่น จำกัด (มหาชน)  
Dental Corporation  
Public Company Limited

(ลงชื่อ) ..... กรรมการตามอำนาจ  
( นายพรศักดิ์ ดันดาปกุล )

(ลงชื่อ) ..... กรรมการตามอำนาจ  
( นายประทีป วาณิชชัฏกุล )

ประเภทรายการ/ชื่อบริษัท	หน่วย : พันบาท			
	งบการเงินรวม		งบการเงินเฉพาะกิจการ	
	2559	2558	2559	2558
<b>ดอกเบี้ยรับ</b>				
คุณพรศักดิ์ ตันตาปกุล	-	205	-	-
	-	205	-	-
<b>ต้นทุนขายและบริการ</b>				
บริษัท บางกอก อินเทอร์เน็ต ชั้นเนต เดนทัล	-	-	1	-
เซ็นเตอร์ จำกัด				
บริษัท เดนทัล ออล (ประเทศไทย) จำกัด	-	-	2,970	-
	-	-	2,971	-
<b>ค่าเช่าสำนักงาน</b>				
บริษัท บางกอก อินเทอร์เน็ต ชั้นเนต เดนทัล	-	-	522	-
เซ็นเตอร์ จำกัด				
	-	-	522	-
<b>ค่าบริการ</b>				
บริษัท บางกอก อินเทอร์เน็ต ชั้นเนต เดนทัล	-	-	-	4
เซ็นเตอร์ จำกัด				
บริษัท เดนทัล ออล (ประเทศไทย) จำกัด	-	-	-	1,159
	-	-	-	1,163
<b>ดอกเบี้ยจ่าย</b>				
บริษัท บางกอก อินเทอร์เน็ต ชั้นเนต เดนทัล	-	-	598	2,740
เซ็นเตอร์ จำกัด				
บริษัท โรงพยาบาลทันตกรรมกรุงเทพ	-	-	70	-
อินเทอร์เน็ต ชั้นเนต จำกัด				
	-	-	668	2,740



บริษัท เดนทัล คอร์ปอเรชั่น จำกัด (มหาชน)  
Dental Corporation  
Public Company Limited

(ลงชื่อ)  กรรมการตามอำนาจ  
( นายพรศักดิ์ ตันตาปกุล )

(ลงชื่อ)  กรรมการตามอำนาจ  
( นายประทีป วาณิชชัฏกุล )

6. ลูกหนี้การค้าและลูกหนี้อื่น

หน่วย : พันบาท

	งบการเงินรวม		งบการเงินเฉพาะกิจการ	
	2559	2558	2559	2558
ลูกหนี้การค้า - บริษัทที่เกี่ยวข้อง	-	-	-	-
ลูกหนี้การค้า - บริษัทอื่น	242	718	137	512
รวม	242	718	137	512
หัก ค่าเผื่อหนี้สงสัยจะสูญ	(1)	(289)	-	(281)
รวมลูกหนี้การค้า	241	429	137	231
สิทธิการเช่าและค่าเช่าจ่าย ที่ล่วงหน้าครบ 1 ปี	8,139	8,582	4,484	4,928
ค่าใช้จ่ายจ่ายล่วงหน้า	967	775	679	605
รายได้ค้างรับ	-	-	-	-
ลูกหนี้อื่นๆ	405	4,034	156	526
รวมลูกหนี้อื่น	9,511	13,391	5,319	6,059
หัก ค่าเผื่อหนี้สงสัยจะสูญ	-	-	-	-
รวมลูกหนี้อื่น	9,511	13,391	5,319	6,059
รวมลูกหนี้การค้าและลูกหนี้อื่น	9,752	13,820	5,456	6,290

ยอดลูกหนี้การค้าแยกตามอายุหนี้ที่ค้างชำระได้ดังนี้

หน่วย : พันบาท

	งบการเงินรวม		งบการเงินเฉพาะกิจการ	
	2559	2558	2559	2558
ภายในกำหนดเวลาชำระหนี้	129	68	103	59
เกินกว่ากำหนดเวลาชำระหนี้				
อายุระหว่าง 1 - 90 วัน	64	262	20	92
อายุระหว่าง 91 - 180 วัน	44	57	11	54
อายุระหว่าง 181 - 360 วัน	5	129	3	106
เกินกว่า 360 วัน	-	202	-	201
รวม	242	718	137	512
หัก ค่าเผื่อหนี้สงสัยจะสูญ	(1)	(289)	-	(281)
รวมลูกหนี้การค้า	241	429	137	231

(ลงชื่อ) .....  
( นายพรศักดิ์ ตันตาปกุล )

บริษัท เดนทัล คอร์ปอเรชั่น จำกัด (มหาชน)  
Dental Corporation  
Public Company Limited

กรรมการตามอำนาจ

(ลงชื่อ) .....

กรรมการตามอำนาจ

( นายประทีป วาณิชย์ก่อกุล )

7. สินค้าคงเหลือ

	หน่วย : พันบาท			
	งบการเงินรวม		งบการเงินเฉพาะกิจการ	
	2559	2558	2559	2558
วัสดุทันตกรรม	6,906	6,673	4,036	4,847
ยาและเวชภัณฑ์	1,094	971	647	823
อุปกรณ์และวัสดุสิ้นเปลืองทั่วไป	234	183	134	142
ค่าแลกเปลี่ยนตรากรมรอตต์บัญญัติ	404	-	285	-
รวม	8,638	7,827	5,102	5,812

8. เงินฝากประจำที่ติดภาระค้ำประกัน

ณ วันที่ 31 ธันวาคม 2559 และ 2558 บริษัทย่อยแห่งหนึ่งมีเงินฝากประจำ จำนวน 0.92 ล้านบาท และ 0.90 ล้านบาท ตามลำดับ นำไปค้ำประกันการให้ธนาคารออกหนังสือค้ำประกัน ตามหมายเหตุ 27.5

9. เงินลงทุนในบริษัทย่อย

	หน่วย : พันบาท					
	อัตรากำไรถือหุ้น		งบการเงินเฉพาะกิจการ			
			2559		2558	
2559	2558	วิธีราคาทุน	เงินปันผลรับ	วิธีราคาทุน	เงินปันผลรับ	
บริษัท บางกอก อินเทอร์เน็ต เนชั่นแนล						
เด็นทัล เซ็นเตอร์ จำกัด	99.99	99.99	20,890	42,396	20,890	34,997
บริษัท โรงพยาบาลทันตกรรมกรุงเทพ						
อินเทอร์เน็ต เนชั่นแนล จำกัด	99.80	99.80	1,000	-	1,000	-
บริษัท เดนทัล ออล (ประเทศไทย) จำกัด	99.96	99.80	1,998	599	998	-
รวม			23,888	42,995	22,888	34,997



บริษัท เดนทัล คอร์ปอเรชั่น จำกัด (มหาชน)  
Dental Corporation  
Public Company Limited

(ลงชื่อ) ..... กรรมการตามอำนาจ  
( นายพรศักดิ์ ตันตาปกุล )

(ลงชื่อ) ..... กรรมการตามอำนาจ  
( นายประทีป วาณิชย์ก่อกุล )

10. ที่ดิน อาคารและอุปกรณ์

หน่วย : พันบาท

ราคาทุน :	งบการเงินรวม						รวม
	ที่ดิน	อาคารและส่วน ปรับปรุงอาคารเช่า	อุปกรณ์ทันตกรรม	อุปกรณ์และเครื่อง ตกแต่งสำนักงาน	ยานพาหนะ	งานระหว่าง ก่อสร้าง	
ณ วันที่ 1 มกราคม 2558	7,253	63,653	52,881	40,296	12,075	-	176,158
ซื้อเพิ่ม	23,696	7,824	7,589	4,103	300	3,200	46,712
จำหน่าย/ตัดจำหน่าย	-	-	(2,652)	(160)	(614)	-	(3,426)
โอนเข้า(ออก)	-	2,632	-	(23)	-	(2,609)	-
ณ วันที่ 31 ธันวาคม 2558	30,949	74,109	57,818	44,216	11,761	591	219,444
ซื้อเพิ่ม	-	391	5,220	875	-	1,336	7,822
จำหน่าย/ตัดจำหน่าย	-	(1,514)	(2,521)	-	(3,400)	-	(7,435)
โอนเข้า(ออก)	-	1,915	-	-	-	(1,915)	-
ณ วันที่ 31 ธันวาคม 2559	30,949	74,901	60,517	45,091	8,361	12	219,831
ค่าเสื่อมราคาสะสม :							
ณ วันที่ 1 มกราคม 2558	-	(13,815)	(25,314)	(20,827)	(3,104)	-	(63,060)
ค่าเสื่อมราคาสำหรับปี	-	(5,269)	(8,742)	(7,069)	(1,602)	-	(22,682)
จำหน่าย/ตัดจำหน่าย	-	-	2,638	123	589	-	3,350
ณ วันที่ 31 ธันวาคม 2558	-	(19,084)	(31,418)	(27,773)	(4,117)	-	(82,392)
ค่าเสื่อมราคาสำหรับปี	-	(4,468)	(5,073)	(7,206)	(1,557)	-	(18,304)
จำหน่าย/ตัดจำหน่าย	-	430	1,908	-	2,469	-	4,807
ณ วันที่ 31 ธันวาคม 2559	-	(23,122)	(34,583)	(34,979)	(3,205)	-	(95,889)
ค่าเผื่อการด้อยค่าของทรัพย์สิน :							
ณ วันที่ 1 มกราคม 2559	-	(1,386)	-	-	-	-	(1,386)
ขาดทุนจากการด้อยค่าสินทรัพย์	-	-	-	-	-	-	-
ณ วันที่ 31 ธันวาคม 2559	-	(1,386)	-	-	-	-	(1,386)
มูลค่าสุทธิทางบัญชี :-							
ณ วันที่ 31 ธันวาคม 2559	30,949	50,393	25,934	10,112	5,156	12	122,556
ณ วันที่ 31 ธันวาคม 2558	30,949	53,639	26,400	16,443	7,644	591	135,666

(ลงชื่อ) ..... กรรมการตามอำนาจ

( นายประทีป วาณิชก่อกุล )

บริษัท เดนทัล คอร์ปอเรชั่น จำกัด (มหาชน)

Dental Corporation  
Public Company Limited

(ลงชื่อ) ..... กรรมการตามอำนาจ

( นายพรศักดิ์ ตันตาปูล )

หน่วย : พันบาท

งบการเงินเฉพาะกิจการ

ที่ดิน	อาคารและส่วน ปรับปรุงอาคารเช่า	อุปกรณ์ทันตกรรม	อุปกรณ์และเครื่อง ตกแต่งสำนักงาน	ยานพาหนะ	งานระหว่าง ก่อสร้าง	รวม
ราคาทุน :						
ณ วันที่ 1 มกราคม 2558	28,324	22,376	17,116	842	-	75,911
ซื้อเพิ่ม	7,738	6,762	3,647	300	3,200	45,343
จำหน่าย/ตัดจำหน่าย	-	-	(28)	-	-	(28)
โอนเข้า(ออก)	2,632	-	(23)	-	(2,609)	-
ณ วันที่ 31 ธันวาคม 2558	38,694	29,138	20,712	1,142	591	121,226
ซื้อเพิ่ม	391	3,470	409	-	1,336	5,606
จำหน่าย/ตัดจำหน่าย	-	(831)	-	-	-	(831)
โอนเข้า(ออก)	1,915	-	-	-	(1,915)	-
ณ วันที่ 31 ธันวาคม 2559	41,000	31,777	21,121	1,142	12	126,001
ค่าเสื่อมราคาสะสม :						
ณ วันที่ 1 มกราคม 2558	(2,441)	(2,808)	(4,208)	(52)	-	(9,509)
ค่าเสื่อมราคาสำหรับปี	(3,705)	(5,546)	(4,307)	(187)	-	(13,745)
จำหน่าย/ตัดจำหน่าย	-	-	9	-	-	9
ณ วันที่ 31 ธันวาคม 2558	(6,146)	(8,354)	(8,506)	(239)	-	(23,245)
ค่าเสื่อมราคาสำหรับปี	(2,923)	(3,640)	(4,748)	(229)	-	(11,540)
จำหน่าย/ตัดจำหน่าย	-	231	-	-	-	231
ณ วันที่ 31 ธันวาคม 2559	(9,069)	(11,763)	(13,254)	(468)	-	(34,554)
ค่าเผื่อการด้อยค่าของทรัพย์สิน :						
ณ วันที่ 1 มกราคม 2559	(1,386)	-	-	-	-	(1,386)
ขาดทุนจากการด้อยค่าสินทรัพย์	-	-	-	-	-	-
ณ วันที่ 31 ธันวาคม 2559	(1,386)	-	-	-	-	(1,386)
มูลค่าสุทธิทางบัญชี :-						
ณ วันที่ 31 ธันวาคม 2559	30,545	20,014	7,867	674	12	90,061
ณ วันที่ 31 ธันวาคม 2558	31,162	20,784	12,206	903	591	96,595

(ลงชื่อ) ..... กรรมการตามอำนาจ  
( นายพรศักดิ์ ต้นตอปกุล )



(ลงชื่อ) ..... กรรมการตามอำนาจ  
( นายประทีป วาณิชกอกุล )



ณ วันที่ 31 ธันวาคม 2559 และ 2558 บริษัทและบริษัทย่อยมีสินทรัพย์ถาวรที่คิดค่าเสื่อมราคาเต็มราคามูลค่าแล้ว แต่ยังไม่ใช้งานอยู่คิดเป็นมูลค่าต้นทุนจำนวน 28.22 ล้านบาท และ 25.06 ล้านบาท ตามลำดับ

ณ วันที่ 31 ธันวาคม 2559 และ 2558 บริษัทได้นำที่ดินพร้อมสิ่งปลูกสร้างมูลค่าสุทธิตามบัญชีจำนวน 40.61 ล้านบาท และ 41.16 ล้านบาท ตามลำดับ ไปจดจำนองเพื่อใช้เป็นหลักประกันเงินกู้ยืมจากสถาบันการเงิน ตามหมายเหตุ 17

#### 11. สิทธิการเช่าและค่าเช่าจ่ายล่วงหน้า

	หน่วย : พันบาท	
	งบการเงินรวม	งบการเงินเฉพาะกิจการ
สำหรับปีสิ้นสุดวันที่ 31 ธันวาคม พ.ศ. 2559		
ราคาตามบัญชีต้นปี	58,020	38,441
จ่ายสิทธิการเช่าและค่าเช่าจ่ายล่วงหน้า	7,630	6,428
หักตัดจำหน่ายสิทธิการเช่าและค่าเช่าจ่ายล่วงหน้า	(13,222)	(9,567)
รวม	52,428	35,302
หักสิทธิการเช่าและค่าเช่าจ่ายล่วงหน้าที่ครบหนึ่งปี	(8,139)	(4,484)
ราคาตามบัญชีปลายปี สุทธิ	44,289	30,818
สำหรับปีสิ้นสุดวันที่ 31 ธันวาคม พ.ศ. 2558		
ราคาตามบัญชีต้นปี	48,688	42,093
จ่ายสิทธิการเช่าและค่าเช่าจ่ายล่วงหน้า	23,882	7,459
หักตัดจำหน่ายสิทธิการเช่าและค่าเช่าจ่ายล่วงหน้า	(14,550)	(11,111)
รวม	58,020	38,441
หักสิทธิการเช่าและค่าเช่าจ่ายล่วงหน้าที่ครบหนึ่งปี	(8,582)	(4,928)
ราคาตามบัญชีปลายปี สุทธิ	49,438	33,513

ณ วันที่ 31 ธันวาคม 2559 และ 2558 บริษัทและบริษัทย่อยได้นำสิทธิการเช่าบางส่วนมูลค่าตามบัญชีสุทธิจำนวน 34.00 ล้านบาท และ 56.28 ล้านบาท ตามลำดับ (งบการเงินเฉพาะกิจการ 34.00 ล้านบาท และ 36.70 ล้านบาท ตามลำดับ) ไปจดจำนองเพื่อใช้เป็นหลักประกันเงินกู้ยืมจากสถาบันการเงิน ตามหมายเหตุ 17



บริษัท เดนทัล คอร์ปอเรชั่น จำกัด (มหาชน)  
Dental Corporation  
Public Company Limited

(ลงชื่อ) ..... กรรมการตามอำนาจ  
( นายพรศักดิ์ ตันตาปกุล )

(ลงชื่อ) ..... กรรมการตามอำนาจ  
( นายประทีป วาณิชย์ก่อกุล )

12. สินทรัพย์ไม่มีตัวตน

	หน่วย : พันบาท	
	งบการเงินรวม	งบการเงิน เฉพาะกิจการ
ราคาทุน :-		
ณ วันที่ 1 มกราคม 2558	1,337	1,337
ซื้อเพิ่ม	1,923	1,154
จำหน่าย / ตัดจำหน่าย	-	-
ณ วันที่ 31 ธันวาคม 2558	3,260	2,491
ซื้อเพิ่ม	439	146
จำหน่าย / ตัดจำหน่าย	-	-
ณ วันที่ 31 ธันวาคม 2559	3,699	2,637
ค่าตัดจำหน่ายสะสม :-		
ณ วันที่ 1 มกราคม 2558	(75)	(75)
ค่าตัดจำหน่ายสำหรับปี	(236)	(197)
ณ วันที่ 31 ธันวาคม 2558	(311)	(272)
ค่าตัดจำหน่ายสำหรับปี	(343)	(262)
ณ วันที่ 31 ธันวาคม 2559	(654)	(534)
มูลค่าสุทธิทางบัญชี :-		
ณ วันที่ 31 ธันวาคม 2559	3,045	2,103
ณ วันที่ 31 ธันวาคม 2558	2,949	2,219



บริษัท เดนทัล คอร์ปอเรชั่น จำกัด (มหาชน)  
Dental Corporation  
Public Company Limited

(ลงชื่อ)   
( นายพรศักดิ์ ดันตาปกุล ) กรรมการตามอำนาจ

(ลงชื่อ)   
( นายประทีป วาณิชชกกุล ) กรรมการตามอำนาจ

13. ค่าใช้จ่ายภาษีเงินได้ / ภาษีเงินได้รอการตัดบัญชี

สินทรัพย์และหนี้สินภาษีเงินได้รอการตัดบัญชีภายหลังจากการนำมาหักกลบกันตามความเหมาะสมได้แสดงรวมไว้ในงบแสดงฐานะการเงินโดยมีรายละเอียดดังนี้

	หน่วย : พันบาท			
	งบการเงินรวม		งบการเงินเฉพาะกิจการ	
	2559	2558	2559	2558
<b>สินทรัพย์ภาษีเงินได้รอการตัดบัญชี</b>				
ค่าเพื่อหนี้สงสัยจะสูญ	-	58	-	57
ค่าเพื่อการด้อยค่าทรัพย์สิน	11	277	11	277
สิทธิการเช่าและค่าเช่า				
จ่ายล่วงหน้า	1,017	698	490	298
ภาระผูกพันผลประโยชน์พนักงาน	389	288	118	73
ขาดทุนทางภาษียกมา				
ไม่เกิน 5 ปี	3,044	2,693	3,044	2,693
รวม	4,461	4,014	3,663	3,398

ค่าใช้จ่ายภาษีเงินได้สำหรับปีสิ้นสุดวันที่ 31 ธันวาคม 2559 และ 2558 สรุปได้ดังนี้

	หน่วย : พันบาท			
	งบการเงินรวม		งบการเงินเฉพาะกิจการ	
	2559	2558	2559	2558
<b>ภาษีเงินได้ปัจจุบัน :</b>				
ภาษีเงินได้สำหรับปี	11,127	7,189	-	-
<b>ภาษีเงินได้รอการตัดบัญชี :</b>				
ภาษีเงินได้รอการตัดบัญชีจาก				
การเกิดผลแตกต่างชั่วคราว				
และการกลับรายการผลแตกต่าง				
ชั่วคราว	(448)	(3,310)	(265)	(3,093)
ค่าใช้จ่าย(รายได้)ภาษีเงินได้ที่แสดงอยู่ใน				
งบกำไรขาดทุนเบ็ดเสร็จ	10,679	3,879	(265)	(3,093)



บริษัท เดนทัล คอร์ปอเรชั่น จำกัด (มหาชน)  
Dental Corporation  
Public Company Limited

(ลงชื่อ) ..... กรรมการตามอำนาจ  
( นายพรศักดิ์ ดันตาปกุล )

(ลงชื่อ) ..... กรรมการตามอำนาจ  
( นายประทีป วาณิชย์ก่อกุล )

รายการกระทบยอดจำนวนเงินระหว่างค่าใช้จ่ายภาษีเงินได้กับผลคูณของกำไรทางบัญชีกับอัตรากำไรที่ใช้  
สำหรับปีสิ้นสุดวันที่ 31 ธันวาคม 2559 และ 2558 สามารถแสดงได้ดังนี้

	หน่วย : พันบาท			
	งบการเงินรวม		งบการเงินเฉพาะกิจการ	
	2559	2558	2559	2558
กำไร(ขาดทุน)ทางบัญชีก่อนภาษี				
เงินได้นิติบุคคล	53,202	16,184	41,389	19,432
อัตรากำไรเงินได้นิติบุคคล	20%	20%	20%	20%
กำไร(ขาดทุน)ทางบัญชีก่อนภาษี				
เงินได้นิติบุคคลคูณอัตรากำไร	10,640	3,237	8,278	3,886
ผลกระทบทางภาษีสำหรับ :				
ขาดทุนทางภาษีที่ไม่ได้บันทึกเป็น				
สินทรัพย์ภาษีเงินได้รอการตัดบัญชี	-	-	-	-
รายจ่ายอื่นที่เกณฑ์บัญชีต่างจาก				
เกณฑ์ภาษี	(83)	(96)	(35)	(23)
รายได้อื่นที่เกณฑ์บัญชีต่างจาก				
เกณฑ์ภาษี	(106)	(33)	(8,599)	(6,999)
ส่วนต่างจากการรวมกิจการภายใต้				
การควบคุมเดียวกัน	-	-	-	-
ค่าใช้จ่ายที่ไม่ถือเป็นค่าใช้จ่ายตาม				
ประมวลรัษฎากร	228	771	91	43
รวม	39	642	(8,543)	(6,979)
ค่าใช้จ่ายภาษีเงินได้ที่แสดง				
อยู่ในงบกำไรขาดทุน	10,679	3,879	(265)	(3,093)
อัตรากำไรเงินได้ที่แท้จริง	20.07%	21.65%	0%	0%



บริษัท เดนทัล คอร์ปอเรชั่น จำกัด (มหาชน)  
Dental Corporation  
Public Company Limited

(ลงชื่อ) ..... กรรมการตามอำนาจ  
( นายพรศักดิ์ ดันตาบุกุล )

(ลงชื่อ) ..... กรรมการตามอำนาจ  
( นายประทีป วาณิชย์ก่อกุล )

14. เงินเบิกเกินบัญชีและเงินกู้ยืมระยะสั้นจากสถาบันการเงิน

	หน่วย : พันบาท			
	งบการเงินรวม		งบการเงินเฉพาะกิจการ	
	2559	2558	2559	2558
เงินเบิกเกินบัญชีธนาคาร	-	-	-	-
เงินกู้ยืมระยะสั้นจากธนาคาร	10,000	10,000	-	-
รวม	10,000	10,000	-	-

ณ วันที่ 31 ธันวาคม 2558 บริษัทย่อยแห่งหนึ่งมีวงเงินเบิกเกินบัญชีธนาคาร จำนวน 16.80 ล้านบาท ค่าประกันโดยกรรมการ

ณ วันที่ 31 ธันวาคม 2559 และ 2558 บริษัทย่อยแห่งหนึ่งออกตั๋วสัญญาใช้เงินกับธนาคารพาณิชย์ จำนวน 10.00 ล้านบาท ครบกำหนดวันที่ 20 กันยายน 2560 และ 10 ตุลาคม 2559 ตามลำดับ อัตราดอกเบี้ยร้อยละ 4 ต่อปี ค่าประกันโดยกรรมการและทรัพย์สินของกรรมการ โดย ณ วันที่ 30 กันยายน 2559 บริษัทย่อยได้ปลดภาระค่าประกันโดยกรรมการและทรัพย์สินของกรรมการแล้ว ปัจจุบันค่าประกันโดยบริษัท ตามหมายเหตุ 27.6

15. เจ้าหนี้การค้าและเจ้าหนี้อื่น

	หน่วย : พันบาท			
	งบการเงินรวม		งบการเงินเฉพาะกิจการ	
	2559	2558	2559	2558
เจ้าหนี้การค้า - กิจการที่เกี่ยวข้องกัน	-	-	821	962
เจ้าหนี้การค้า - บริษัทอื่น	13,446	10,841	6,576	6,197
รวมเจ้าหนี้การค้า	13,446	10,841	7,397	7,159
เจ้าหนี้อื่น				
ค่าใช้จ่ายค้างจ่าย	13,755	19,887	13,399	15,141
เงินรับล่วงหน้าค่าบริการ	3,589	1,856	1,925	925
เจ้าหนี้ค่าหุ้น	-	998	-	2,888
อื่น ๆ	1,336	2,265	1,573	2,772
รวมเจ้าหนี้อื่น	18,680	25,006	16,897	21,726
รวมเจ้าหนี้การค้าและเจ้าหนี้อื่น	32,126	35,847	24,294	28,885

  
 บริษัท เดนทัล คอร์ปอเรชั่น จำกัด (มหาชน)  
 Dental Corporation  
 Public Company Limited

(ลงชื่อ)  กรรมการตามอำนาจ  
 ( นายพรศักดิ์ ตันตาปกุล )

(ลงชื่อ)  กรรมการตามอำนาจ  
 ( นายประทีป วาณิชชัฏกุล )

16. หนี้สินตามสัญญาเช่าการเงิน

รายละเอียดเกี่ยวกับสินทรัพย์ที่เช่าตามสัญญาเช่าการเงินมีดังนี้

หน่วย : พันบาท

	งบการเงินรวม		งบการเงินเฉพาะกิจการ	
	2559	2558	2559	2558
ยานพาหนะ	8,058	11,458	839	839
หัก ค่าเสื่อมราคาสะสม	(3,124)	(4,097)	(388)	(220)
รวม	4,934	7,361	451	619

จำนวนเงินขั้นต่ำที่ต้องจ่ายสำหรับสัญญาเช่าการเงินข้างต้นมีดังนี้

หน่วย : พันบาท

	งบการเงินรวม		งบการเงินเฉพาะกิจการ	
	2559	2558	2559	2558
ภายใน 1 ปี	1,659	1,949	172	172
เกิน 1 ปี แต่ไม่เกิน 3 ปี	777	2,436	115	286
เกิน 3 ปี แต่ไม่เกิน 5 ปี	-	-	-	-
	2,436	4,385	287	458
หัก ดอกเบี้ยจ่ายในอนาคตของสัญญาเช่าการเงิน	(87)	(240)	(12)	(29)
มูลค่าปัจจุบันของหนี้สินสัญญาเช่าเงิน	2,349	4,145	275	429

หนี้สินตามสัญญาเช่าการเงินไม่รวมดอกเบี้ยจ่ายในอนาคต มีดังนี้

หน่วย : พันบาท

	งบการเงินรวม		งบการเงินเฉพาะกิจการ	
	2559	2558	2559	2558
หนี้สินตามสัญญาเช่าการเงิน	2,349	4,145	275	429
หัก ส่วนของหนี้สินตามสัญญาเช่าการเงิน ที่ถึงกำหนดชำระภายในหนึ่งปี	(1,583)	(1,796)	(162)	(154)
รวม	766	2,349	113	275



บริษัท เดนทัล คอร์ปอเรชั่น จำกัด (มหาชน)  
Dental Corporation  
Public Company Limited

(ลงชื่อ) ..... กรรมการตามอำนาจ  
( นายพรศักดิ์ ตันตาปกุล )

(ลงชื่อ) ..... กรรมการตามอำนาจ  
( นายประทีป วาณิชย์ก่อกุล )

17. เงินกู้ยืมระยะยาว

หน่วย : พันบาท

	งบการเงินรวม		งบการเงินเฉพาะกิจการ	
	2559	2558	2559	258
เงินกู้ยืมระยะยาว	59,937	93,493	47,457	58,942
หักส่วนของเงินกู้ยืมระยะยาวที่ถึงกำหนดชำระภายในหนึ่งปี	(13,803)	(22,779)	(11,643)	(11,464)
รวม	46,134	70,714	35,814	47,478

ณ วันที่ 31 ธันวาคม 2559 และ 2558 บริษัท และบริษัทย่อย มีเงินกู้ยืมจากธนาคารพาณิชย์หลายแห่งตามลำดับ ประกอบด้วย

**บริษัท**

วงเงินที่ 1 วงเงิน 17 ล้านบาท เริ่มจ่ายชำระครั้งแรกเดือนตุลาคม 2556 ครบกำหนดชำระในเดือนกันยายน 2566 โดยชำระเงินต้นเดือนละ 142,000 บาท วงเงินกู้ดังกล่าวคิดดอกเบี้ยในอัตราร้อยละ MLR ต่อปี

วงเงินที่ 2 วงเงิน 0.45 ล้านบาท เริ่มจ่ายชำระครั้งแรกเดือนสิงหาคม 2556 ครบกำหนดชำระในเดือนกรกฎาคม 2559 โดยชำระเงินต้นเดือนละ 12,500 บาท วงเงินกู้ดังกล่าวคิดดอกเบี้ยในอัตราร้อยละ MLR ต่อปี บริษัทได้ชำระคืนเงินกู้ยืมดังกล่าวแล้วในระหว่างปี 2559

วงเงินที่ 3 วงเงิน 15 ล้านบาท เริ่มจ่ายชำระครั้งแรกเดือนกรกฎาคม 2557 ครบกำหนดชำระในเดือนมิถุนายน 2562 โดยชำระเงินต้นเดือนละ 250,000 บาท วงเงินกู้ดังกล่าวคิดดอกเบี้ยในอัตราร้อยละ MLR ต่อปี

วงเงินที่ 4 วงเงิน 10 ล้านบาท เริ่มจ่ายชำระครั้งแรกเดือนธันวาคม 2557 ครบกำหนดชำระในเดือนธันวาคม 2561 โดยชำระเงินต้นเดือนละ 209,000 บาท วงเงินกู้ดังกล่าวคิดดอกเบี้ยในอัตราร้อยละ MLR ต่อปี

วงเงินที่ 5 วงเงิน 20 ล้านบาท เริ่มจ่ายชำระครั้งแรกเดือนเมษายน 2558 ครบกำหนดชำระในเดือนมีนาคม 2565 โดยชำระเงินต้นพร้อมดอกเบี้ยเดือนละ 310,000 บาท วงเงินกู้ดังกล่าวคิดดอกเบี้ยในอัตราร้อยละ MLR-1 ต่อปี

วงเงินที่ 6 วงเงิน 10 ล้านบาท เริ่มจ่ายชำระครั้งแรกเดือนพฤศจิกายน 2558 ครบกำหนดชำระในเดือนพฤศจิกายน 2565 โดยชำระเงินต้นพร้อมดอกเบี้ยในงวดที่ 1-8 เดือนละ 110,000 บาท และในงวดที่ 9 เป็นต้นไป เดือนละ 120,000 บาท วงเงินกู้ดังกล่าวคิดดอกเบี้ยในอัตราร้อยละ 4 ต่อปี

**บริษัทย่อย**

วงเงินที่ 1 วงเงิน 20 ล้านบาท เริ่มจ่ายชำระครั้งแรกเดือนมิถุนายน 2555 ครบกำหนดชำระในเดือนเมษายน 2560 โดยชำระเงินต้นเดือนละ 340,000 บาท วงเงินกู้ดังกล่าวคิดดอกเบี้ยในอัตราร้อยละ MLR ต่อปี บริษัทย่อยได้ชำระคืนเงินกู้ยืมดังกล่าวแล้วในระหว่างปี 2559

(ลงชื่อ) .....

( นายพรศักดิ์ ตันตาปกุล )

บริษัท เดนทัล คอร์ปอเรชั่น จำกัด (มหาชน)  
Dental Corporation  
Public Company Limited

(ลงชื่อ) .....

( นายประทีป วาณิชกอกกุล )

กรรมการตามอำนาจ

กรรมการตามอำนาจ

วงเงินที่ 2 วงเงิน 1 ล้านบาท เริ่มจ่ายชำระครั้งแรกเดือนมิถุนายน 2553 ครบกำหนดชำระในเดือนมิถุนายน 2559 โดยชำระเงินต้นพร้อมดอกเบี้ยเดือนละ 22,200 บาท วงเงินกู้ดังกล่าวคิดดอกเบี้ยในอัตราร้อยละ MLR ต่อปี บริษัทย่อยได้ชำระคืนเงินกู้ยืมดังกล่าวแล้วในระหว่างปี 2559

วงเงินที่ 3 วงเงิน 30 ล้านบาท เริ่มจ่ายชำระครั้งแรกเดือนพฤษภาคม 2555 ครบกำหนดชำระในเดือนมีนาคม 2562 โดยชำระเงินต้นเดือนละ 470,000 บาท วงเงินกู้ดังกล่าวคิดดอกเบี้ยในอัตราร้อยละ MLR ต่อปี บริษัทย่อยได้ชำระคืนเงินกู้ยืมดังกล่าวแล้วในระหว่างปี 2559

วงเงินที่ 4 วงเงิน 15 ล้านบาท เริ่มจ่ายชำระครั้งแรกเดือนพฤศจิกายน 2558 ครบกำหนดชำระในเดือนตุลาคม 2565 โดยชำระเงินต้นเดือนละ 180,000 บาท วงเงินกู้ดังกล่าวคิดดอกเบี้ยในอัตราร้อยละ 4.00 ต่อปี

เงินกู้ยืมดังกล่าวของบริษัทฯ จำหน่ายโดยการจดจำนองที่ดินพร้อมสิ่งปลูกสร้าง และสิทธิการเช่าของบริษัท ตามที่กล่าวไว้ในหมายเหตุ 10 และ 11 และจำนองโดยกรรมการ

เงินกู้ยืมดังกล่าวของบริษัทย่อย จำหน่ายโดยบริษัทประกันสินเชื่ออุตสาหกรรมขนาดย่อม โดยได้ทำการปลดภาระค้ำกันของกรรมการและทรัพย์สินของกรรมการแล้ว

#### 18. ภาระผูกพันผลประโยชน์พนักงาน

การเปลี่ยนแปลงในมูลค่าปัจจุบันของภาระผูกพันของโครงการผลประโยชน์

	หน่วย : พันบาท			
	งบการเงินรวม		งบการเงินเฉพาะกิจการ	
	2559	2558	2559	2558
มูลค่าปัจจุบันของภาระผูกพันตามโครงการ				
ผลประโยชน์ที่กำหนดไว้ต้นปี	1,450	740	366	158
ต้นทุนบริการปัจจุบัน	470	623	201	187
ต้นทุนดอกเบี้ย	75	87	22	21
กำไรจากการประมาณการตามหลักคณิตศาสตร์				
ประกันภัยสำหรับโครงการผลประโยชน์พนักงาน	-	-	-	-
	545	710	223	208
หัก ผลประโยชน์ที่จ่ายระหว่างปี	-	-	-	-
มูลค่าปัจจุบันของภาระผูกพันตามโครงการ				
ผลประโยชน์ที่กำหนดไว้ปลายปี	1,995	1,450	589	366

ค่าใช้จ่ายผลประโยชน์พนักงานที่รับรู้ในรายการต่อไปนี้ในงบกำไรขาดทุนเบ็ดเสร็จ สำหรับปีสิ้นสุดวันที่ 31 ธันวาคม 2559 และ 2558

  
 บริษัท เดนทัล คอร์ปอเรชั่น จำกัด (มหาชน)  
 Dental Corporation  
 Public Company Limited

(ลงชื่อ) นายพรศักดิ์ ดันตาปกุล กรรมการตามอำนาจ (ลงชื่อ) นายประทีป วาณิชย์ก่อกุล กรรมการตามอำนาจ  
 ( นายพรศักดิ์ ดันตาปกุล ) ( นายประทีป วาณิชย์ก่อกุล )



หน่วย : พันบาท

	งบการเงินรวม		งบการเงินเฉพาะกิจการ	
	2559	2558	2559	2558
ต้นทุนบริการ	223	270	76	89
ค่าใช้จ่ายในการขาย	105	173	51	77
ค่าใช้จ่ายในการบริหาร	217	267	96	42
รวม	545	710	223	208

บริษัท และบริษัทย่อยใช้ข้อสมมุติฐานเดียวกัน เนื่องจากบริษัท เริ่มดำเนินงานปี 2556 จึงทำให้มีองค์ประกอบในการคำนวณข้อสมมุติฐานไม่เพียงพอ อาจทำให้มีความผันผวน ดังนั้นนักคณิตศาสตร์เห็นสมควรว่าการนำข้อสมมุติฐานของบริษัทย่อยมาใช้กับบริษัท เนื่องจากเห็นว่ามียุทธศาสตร์การดำเนินธุรกิจประเภทเดียวกัน ผู้บริหารกลุ่มเดียวกัน และนโยบายเกี่ยวกับผลตอบแทนเดียวกัน ซึ่งหากในอนาคตแต่ละบริษัทมีข้อมูลเพียงพอและมีความผันผวนลดลง อาจใช้ข้อสมมุติฐานแยกของแต่ละบริษัท

#### การวิเคราะห์ความอ่อนไหว

การเปลี่ยนแปลงในแต่ละข้อสมมุติฐานที่เกี่ยวข้องในการประมาณการตามหลักคณิตศาสตร์ประกันภัยที่อาจเป็นไปได้อย่างสมเหตุสมผล ณ วันที่รายงาน โดยถือว่าข้อสมมุติฐานอื่นๆ คงที่ จะมีผลกระทบต่อภาระผูกพันผลประโยชน์ที่กำหนดไว้เป็นจำนวนเงินดังต่อไปนี้

#### ผลกระทบต่อภาระผูกพันผลประโยชน์พนักงานเพิ่มขึ้น (ลดลง)

	งบการเงินรวม		งบการเงินเฉพาะกิจการ	
	ณ วันที่ 31 ธันวาคม 2559	ณ วันที่ 31 ธันวาคม 2558	ณ วันที่ 31 ธันวาคม 2559	ณ วันที่ 31 ธันวาคม 2558
อัตราคิดลด เพิ่มขึ้นร้อยละ 0.5	(77)	(64)	(22)	(15)
อัตราคิดลด ลดลงร้อยละ 0.5	82	69	24	16
อัตราเงินเดือน เพิ่มขึ้นร้อยละ 0.5	86	65	25	15
อัตราเงินเดือน ลดลงร้อยละ 0.5	(82)	(62)	(24)	(15)

แม้ว่าการวิเคราะห์นี้ไม่ได้คำนึงการกระจายตัวแบบเต็มรูปแบบของกระแสเงินสดที่คาดหวังภายใต้โครงการดังกล่าว แต่ได้แสดงประมาณการความอ่อนไหวของข้อสมมุติฐานต่างๆ



(ลงชื่อ) ..... กรรมการตามอำนาจ  
( นายพรศักดิ์ ตันตาปกุล )

(ลงชื่อ) ..... กรรมการตามอำนาจ  
( นายประทีป วาณิชย์ก่อกุล )

## 19. ทุนเรือนหุ้น

ตามรายงานการประชุมวิสามัญผู้ถือหุ้น ครั้งที่ 1/2559 ลงวันที่ 1 กรกฎาคม 2559 ของบริษัทย่อยแห่งหนึ่ง มีมติให้บริษัทย่อยเพิ่มทุนจดทะเบียนจากเดิมจำนวน 1 ล้านบาท เป็นจำนวน 5 ล้านบาท แบ่งเป็นหุ้นสามัญจำนวน 4,000 หุ้น มูลค่าหุ้นละ 1,000 บาท บริษัทย่อยเพิ่มทุนดังกล่าวกับ กรมพัฒนาธุรกิจการค้า กระทรวงพาณิชย์ เมื่อวันที่ 1 กรกฎาคม 2559 และบริษัทย่อยได้เรียกชำระค่าหุ้น มูลค่าหุ้นละ 250 บาท และได้รับชำระค่าหุ้นแล้วในวันเดียวกัน

ตามรายงานการประชุมคณะกรรมการครั้งที่ 2/2559 และรายงานการประชุมวิสามัญผู้ถือหุ้นครั้งที่ 2/2559 เมื่อวันที่ 12 พฤษภาคม 2559 และวันที่ 3 มิถุนายน 2559 ตามลำดับ

- อนุมัติให้เปลี่ยนแปลงมูลค่าที่ตราไว้ของบริษัทจากเดิมมูลค่าหุ้นละ 1,000 บาท เป็นมูลค่าหุ้นละ 0.50 บาท ทำให้จำนวนหุ้นสามัญมีจำนวน 140 ล้านหุ้น จากเดิมจำนวน 0.07 ล้านหุ้น บริษัทได้แก้ไขหนังสือบริคณห์สนธิข้อ 4 เรื่องมูลค่าหุ้นที่ตราไว้แล้วเมื่อวันที่ 15 มิถุนายน 2559
- อนุมัติให้จดทะเบียนเพิ่มทุนจำนวน 30 ล้านบาท จากเดิมทุนจดทะเบียนจำนวน 70 ล้านบาท เป็นทุนจดทะเบียนจำนวน 100 ล้านบาท บริษัทได้แก้ไขหนังสือบริคณห์สนธิข้อ 4 เรื่องทุนจดทะเบียนแล้วเมื่อวันที่ 15 มิถุนายน 2559 โดย

1. เสนอขายหุ้นจำนวน 10 ล้านหุ้น มูลค่าหุ้นละ 0.50 บาท เป็นจำนวน 5 ล้านบาท ต่อผู้ถือหุ้นเดิมของบริษัทและเมื่อวันที่ 14 มิถุนายน 2559 บริษัทได้รับชำระค่าหุ้นดังกล่าวครบแล้ว
2. เสนอขายหุ้นต่อประชาชนจำนวน 50 ล้านหุ้น ในราคาไม่ต่ำกว่ามูลค่าที่ตราไว้ของหุ้น

ตามรายงานการประชุมคณะกรรมการครั้งที่ 2/2559 ลงวันที่ 12 พฤษภาคม 2559 มีมติอนุมัติให้เรียกชำระค่าหุ้นเพิ่มทุนจำนวนหุ้นละ 200 บาท ทั้งนี้การเรียกชำระค่าหุ้นเพิ่มดังกล่าวทำให้มูลค่าหุ้นที่จดทะเบียนชำระแล้วเป็นจำนวน 1,000 บาทต่อหุ้น และได้รับชำระค่าหุ้นครบแล้วในวันที่ 19 พฤษภาคม 2559

ตามรายงานการประชุมคณะกรรมการครั้งที่ 1/2559 ลงวันที่ 19 กุมภาพันธ์ 2559 มีมติอนุมัติให้เรียกชำระค่าหุ้นเพิ่มทุนจำนวนหุ้นละ 130 บาท ทั้งนี้การเรียกชำระค่าหุ้นเพิ่มดังกล่าวทำให้มูลค่าหุ้นที่จดทะเบียนชำระแล้วเป็นจำนวน 800 บาทต่อหุ้น และได้รับชำระค่าหุ้นครบแล้วในวันที่ 15 มีนาคม 2559

ตามรายงานการประชุมวิสามัญผู้ถือหุ้น ครั้งที่ 3/2558 ลงวันที่ 15 มิถุนายน 2558 มีมติให้บริษัทเพิ่มทุนจดทะเบียนจากเดิมจำนวน 10 ล้านบาท เป็นจำนวน 70 ล้านบาท แบ่งเป็นหุ้นสามัญจำนวน 60,000 หุ้น มูลค่าหุ้นละ 1,000 บาท บริษัทเพิ่มทุนดังกล่าวกับ กรมพัฒนาธุรกิจการค้า กระทรวงพาณิชย์ เมื่อวันที่ 23 มิถุนายน 2558 และบริษัทได้เรียกชำระค่าหุ้น มูลค่าหุ้นละ 670 บาท และได้รับชำระค่าหุ้นแล้วในวันเดียวกัน



บริษัท เดนทัล คอร์ปอเรชั่น จำกัด (มหาชน)  
Dental Corporation  
Public Company Limited

(ลงชื่อ) ..... กรรมการตามอำนาจ  
( นายพรศักดิ์ ตันตาปุก )

(ลงชื่อ) ..... กรรมการตามอำนาจ  
( นายประทีป วาณิชย์ก่อกุล )

## 20. เงินปันผลจ่าย

### 20.1 เงินปันผลระหว่างกาล

ตามมติที่ประชุมคณะกรรมการบริษัท ครั้งที่ 6/2559 เมื่อวันที่ 11 พฤศจิกายน 2559 ได้มีมติเห็นชอบเพื่ออนุมัติจ่ายเงินปันผลแก่ผู้ถือหุ้นในอัตราหุ้นละ 0.08 บาท รวมเป็นจำนวนเงินปันผลทั้งสิ้น 12 ล้านบาท เงินปันผลดังกล่าวได้จ่ายให้แก่ผู้ถือหุ้นแล้ว เมื่อวันที่ 11 พฤศจิกายน 2559

ตามมติที่ประชุมคณะกรรมการบริษัท ครั้งที่ 1/2559 เมื่อวันที่ 25 ตุลาคม 2559 ของบริษัทย่อยแห่งหนึ่ง ได้มีมติเห็นชอบเพื่ออนุมัติจ่ายเงินปันผลแก่ผู้ถือหุ้นในอัตราหุ้นละ 300 บาท รวมเป็นจำนวนเงินปันผลทั้งสิ้น 0.60 ล้านบาท เงินปันผลดังกล่าวได้จ่ายให้แก่ผู้ถือหุ้นแล้ว เมื่อวันที่ 31 ตุลาคม 2559

ตามมติที่ประชุมคณะกรรมการบริษัท ครั้งที่ 3/2559 เมื่อวันที่ 18 ตุลาคม 2559 ของบริษัทย่อยแห่งหนึ่ง ได้มีมติเห็นชอบเพื่ออนุมัติจ่ายเงินปันผลแก่ผู้ถือหุ้นในอัตราหุ้นละ 500 บาท รวมเป็นจำนวนเงินปันผลทั้งสิ้น 10 ล้านบาท เงินปันผลดังกล่าวได้จ่ายให้แก่ผู้ถือหุ้นแล้ว เมื่อวันที่ 28 ตุลาคม 2559

ตามมติที่ประชุมคณะกรรมการบริษัท ครั้งที่ 4/2559 เมื่อวันที่ 11 สิงหาคม 2559 ได้มีมติอนุมัติให้จ่ายเงินปันผลระหว่างกาลแก่ผู้ถือหุ้น ในอัตราหุ้นละ 0.07 บาท รวมเป็นเงินปันผลทั้งสิ้น 10.50 ล้านบาท เงินปันผลดังกล่าวได้จ่ายให้แก่ผู้ถือหุ้นแล้ว เมื่อวันที่ 18 สิงหาคม 2559

ตามมติที่ประชุมคณะกรรมการบริษัท ครั้งที่ 2/2559 เมื่อวันที่ 18 กรกฎาคม 2559 ของบริษัทย่อยแห่งหนึ่ง ได้มีมติอนุมัติให้จ่ายเงินปันผลระหว่างกาลแก่ผู้ถือหุ้น ในอัตราหุ้นละ 500 บาท รวมเป็นเงินปันผลทั้งสิ้น 10 ล้านบาท เงินปันผลดังกล่าวได้จ่ายให้แก่ผู้ถือหุ้นแล้ว เมื่อวันที่ 28 กรกฎาคม 2559

ตามมติที่ประชุมคณะกรรมการบริษัท ครั้งที่ 2/2559 เมื่อวันที่ 12 พฤษภาคม 2559 ได้มีมติอนุมัติให้จ่ายเงินปันผลระหว่างกาลแก่ผู้ถือหุ้น ในอัตราหุ้นละ 190 บาท รวมเป็นเงินปันผลทั้งสิ้น 11.02 ล้านบาท เงินปันผลดังกล่าวได้จ่ายให้แก่ผู้ถือหุ้นแล้ว เมื่อวันที่ 17 พฤษภาคม 2559

ตามมติที่ประชุมคณะกรรมการบริษัท ครั้งที่ 1/2559 เมื่อวันที่ 11 พฤษภาคม 2559 ของบริษัทย่อยแห่งหนึ่ง ได้มีมติอนุมัติให้จ่ายเงินปันผลระหว่างกาลแก่ผู้ถือหุ้น ในอัตราหุ้นละ 600 บาท รวมเป็นเงินปันผลทั้งสิ้น 12 ล้านบาท เงินปันผลดังกล่าวได้จ่ายให้แก่ผู้ถือหุ้นแล้ว เมื่อวันที่ 17 พฤษภาคม 2559



บริษัท เดนทัล คอร์ปอเรชั่น จำกัด (มหาชน)  
Dental Corporation  
Public Company Limited

(ลงชื่อ) ..... กรรมการตามอำนาจ

( นายพรศักดิ์ ดันตาปกุล )

(ลงชื่อ) ..... กรรมการตามอำนาจ

( นายประทีป วาณิชย์ก่อกุล )

## 20.2 เงินปันผลจ่าย

ตามมติที่ประชุมสามัญผู้ถือหุ้นประจำปี 2559 ของบริษัทเมื่อวันที่ 15 มีนาคม 2559 ผู้ถือหุ้นมีมติเห็นชอบเพื่ออนุมัติจ่ายเงินปันผลสำหรับปี 2558 ในอัตราหุ้นละ 300 บาท รวมเป็นเงินปันผลทั้งสิ้น 15.06 ล้านบาทซึ่งบริษัทได้จ่ายเงินปันผลระหว่างกาลไปแล้ว เมื่อวันที่ 30 พฤศจิกายน 2558 จำนวน 5.02 ล้านบาท ดังนั้นคงเหลือเงินปันผลที่ต้องจ่ายจำนวน 10.04 ล้านบาท เงินปันผลดังกล่าวได้จ่ายให้แก่ผู้ถือหุ้นแล้ว เมื่อวันที่ 15 มีนาคม 2559

ตามมติที่ประชุมสามัญผู้ถือหุ้นประจำปี 2559 เมื่อวันที่ 14 มีนาคม 2559 ของบริษัทย่อยหนึ่งแห่ง ผู้ถือหุ้นมีมติเห็นชอบเพื่ออนุมัติจ่ายเงินปันผลสำหรับปี 2558 ในอัตราหุ้นละ 2,270 บาท รวมเป็นเงินทั้งสิ้น 45.40 ล้านบาท ซึ่งบริษัทย่อยได้จ่ายเงินปันผลระหว่างกาลไปแล้ว เมื่อวันที่ 25 มิถุนายน 2558 และวันที่ 30 ตุลาคม 2558 จำนวน 35 ล้านบาท ดังนั้น คงเหลือเงินปันผลที่ต้องจ่ายจำนวน 10.40 ล้านบาท เงินปันผลดังกล่าวได้จ่ายให้ผู้ถือหุ้นแล้ว เมื่อวันที่ 15 มีนาคม 2559

ตามมติที่ประชุมคณะกรรมการบริษัท ครั้งที่ 3/2558 ลงวันที่ 23 พฤศจิกายน 2558 อนุมัติให้จ่ายเงินปันผลระหว่างกาลแก่ผู้ถือหุ้นจำนวน 70,000 หุ้น แบ่งเป็น 10,000 หุ้นแรกในอัตราหุ้นละ 100 บาท 60,000 หุ้นต่อมาในอัตราหุ้นละ 67 บาท รวมเป็นจำนวนเงิน 5.02 ล้านบาท ซึ่งได้จ่ายแล้ว เมื่อวันที่ 30 พฤศจิกายน 2558

เมื่อวันที่ 20 มิถุนายน 2558 ที่ประชุมคณะกรรมการ ครั้งที่ 2/2558 ของบริษัท บางกอก อินเตอร์ เนชั่นแนล เดนทัล เซ็นเตอร์ จำกัดมีมติอนุมัติให้จ่ายเงินปันผลระหว่างกาลแก่ผู้ถือหุ้นจำนวน 20,000 หุ้น ในอัตราหุ้นละ 1,000 บาท เป็นจำนวนเงินรวม 20 ล้านบาท ซึ่งได้จ่ายแล้วเมื่อวันที่ 26 มิถุนายน 2558

เมื่อวันที่ 24 ตุลาคม 2558 ที่ประชุมคณะกรรมการ ครั้งที่ 3/2558 ของบริษัทบางกอก อินเตอร์ เนชั่นแนล เดนทัล เซ็นเตอร์ จำกัดมีมติอนุมัติให้จ่ายเงินปันผลระหว่างกาลแก่ผู้ถือหุ้นจำนวน 20,000 หุ้น ในอัตราหุ้นละ 750 บาท เป็นจำนวนเงินรวม 15 ล้านบาท ซึ่งได้จ่ายแล้วเมื่อวันที่ 30 ตุลาคม 2558

## 21. อ้างอิงตามกฎหมาย

ตามพระราชบัญญัติบริษัท มหาชน จำกัด พ.ศ. 2535 บริษัท ต้องจัดสรรกำไรสุทธิประจำปีเป็นทุนสำรองตามกฎหมายไม่น้อยกว่าร้อยละ 5 ของกำไรสุทธิประจำปีหลังจากหักยอดขาดทุนสะสมยกมา (ถ้ามี) จนกว่าทุนสำรองนี้จะมีจำนวนไม่น้อยกว่าร้อยละ 10 ของทุนจดทะเบียน อ้างอิงตามกฎหมายดังกล่าวจะนำไปจ่ายเงินปันผลไม่ได้



บริษัท เดนทัล คอร์ปอเรชั่น จำกัด (มหาชน)  
Dental Corporation  
Public Company Limited

(ลงชื่อ) ..... กรรมการตามอำนาจ  
( นายพรศักดิ์ ดันตาปกุล )

(ลงชื่อ) ..... กรรมการตามอำนาจ  
( นายประทีป วาณิชก่อกุล )

22. การจ่ายค่าตอบแทนกรรมการและผู้บริหาร

- ค่าตอบแทนกรรมการ

ตามรายงานการประชุมวิสามัญผู้ถือหุ้นครั้งที่ 1/2559 เมื่อวันที่ 9 กุมภาพันธ์ 2559 กำหนดจ่ายค่าตอบแทนกรรมการบริษัทและกรรมการชุดย่อยในรูปแบบของเบี้ยประชุม จำนวน 5,000.00 – 8,500.00 บาทต่อครั้ง

ตามรายงานการประชุมวิสามัญผู้ถือหุ้นครั้งที่ 4/2558 เมื่อวันที่ 21 ธันวาคม 2558 กำหนดจ่ายค่าตอบแทนกรรมการบริษัทและกรรมการบริหาร จำนวน 5,000.00 – 7,500.00 บาทต่อครั้ง

- ค่าตอบแทนผู้บริหาร

ค่าตอบแทนกรรมการบริหาร ประธานเจ้าหน้าที่บริหารและผู้บริหารที่รายแรก รองจากประธานเจ้าหน้าที่บริหารลงมาและผู้บริหารในระดับเทียบเท่ารายที่สี่ทุกรายประกอบด้วย เงินเดือน ค่าที่ปรึกษา โบนัส เบี้ยประชุม บำเหน็จ ค่าเช่ารถ ค่าน้ำมัน และค่าโทรศัพท์

สำหรับปีสิ้นสุดวันที่ 31 ธันวาคม 2559 และ 2558 บริษัท และบริษัทย่อยมีค่าใช้จ่ายผลประโยชน์พนักงานที่ให้แก่กรรมการบริหาร ดังต่อไปนี้

(หน่วย: พันบาท)

	งบการเงินรวม		งบการเงินเฉพาะกิจการ	
	2559	2558	2559	2558
ผลประโยชน์ระยะสั้น	14,002	9,969	6,474	2,420
ผลประโยชน์ระยะยาวอื่น	387	501	182	107
รวม	14,389	10,470	6,656	2,527

23. กองทุนสำรองเลี้ยงชีพ

บริษัทและบริษัทย่อยได้จัดตั้งกองทุนสำรองเลี้ยงชีพ ตามพระราชบัญญัติกองทุนสำรองเลี้ยงชีพ พ.ศ. 2530 โดยมีพนักงานของบริษัทเป็นสมาชิกโดยความสมัครใจ ตามระเบียบของกองทุน สมาชิกจ่ายเงินสมทบเข้ากองทุนในอัตราร้อยละ 2 ถึงร้อยละ 5 ของเงินเดือนและบริษัทและบริษัทย่อยจ่ายสมทบในอัตราร้อยละ 2 ถึงร้อยละ 5 ของค่าจ้างแต่ละเดือน เงินกองทุนดังกล่าวจะจ่ายให้แก่พนักงานในกรณีที่ออกจากงานตามระเบียบของกองทุนสำรองเลี้ยงชีพ

สำหรับปีสิ้นสุดวันที่ 31 ธันวาคม 2559 และ 2558 บริษัท และบริษัทย่อยจ่ายเงินสมทบกองทุนสำรองเลี้ยงชีพพนักงานจำนวน 0.57 ล้านบาท และ 0.56 ล้านบาท ตามลำดับ (งบเฉพาะกิจการจำนวน 0.26 ล้านบาท และ 0.24 ล้านบาท ตามลำดับ)

บริษัท เดนทัล คอร์ปอเรชั่น จำกัด (มหาชน)  
Dental Corporation  
Public Company Limited

(ลงชื่อ) ..... กรรมการตามอำนาจ (ลงชื่อ) ..... กรรมการตามอำนาจ  
( นายพรศักดิ์ ตันตาปกุล ) ( นายประทีป วาณิชย์ก่อกุล )

24. ค่าใช้จ่ายตามลักษณะ

สำหรับปีสิ้นสุดวันที่ 31 ธันวาคม 2559 และ 2558

หน่วย : พันบาท

	งบการเงินรวม		งบการเงินเฉพาะกิจการ	
	2559	2558	2559	2558
ต้นทุนวัสดุทันตกรรมและวัสดุสิ้นเปลือง	49,097	56,872	18,447	26,409
ค่าธรรมเนียมแพทย์	156,326	150,674	69,161	68,197
ค่าเสื่อมราคาและค่าตัดจำหน่าย	31,870	37,390	21,369	25,052
เงินเดือนและค่าแรง และผลประโยชน์อื่น ของพนักงาน	50,849	58,842	24,193	30,275
ค่าเช่าและค่าบริการสำนักงานและสาขา	13,362	4,321	13,884	4,172
ค่าโฆษณาและประชาสัมพันธ์	9,188	12,169	3,648	1,967
ค่าตอบแทนกรรมการ	330	17	330	17
ค่าตอบแทนผู้บริหาร	14,389	10,470	6,656	2,527

25. การเปิดเผยข้อมูลเพิ่มเติมเกี่ยวกับกระแสเงินสด

25.1 เงินสดและรายการเทียบเท่าเงินสด

เงินสดและรายการเทียบเท่าเงินสด ประกอบด้วย เงินสดในมือและยอดคงเหลือในธนาคารจากรายการในงบแสดงฐานะการเงินดังนี้

หน่วย : พันบาท

	งบการเงินรวม		งบการเงินเฉพาะกิจการ	
	2559	2558	2559	2558
เงินสด	172	207	116	146
เงินฝากออมทรัพย์	13,388	6,727	726	1,202
เงินฝากกระแสรายวัน	2,539	1,333	(189)	30
รวมเงินสดและรายการเทียบเท่าเงินสด	16,099	8,267	653	1,378

25.2 รายการไม่กระทบเงินสด

25.2.1 ณ วันที่ 31 ธันวาคม 2558 บริษัท และบริษัทย่อยซื้อทรัพย์สินเป็นเงินเชื่อ จำนวน 1.48 ล้านบาท (งบเฉพาะกิจการ จำนวน 1.36 ล้านบาท)



บริษัท เดนทัล คอร์ปอเรชั่น จำกัด (มหาชน)  
Dental Corporation  
Public Company Limited

(ลงชื่อ) ..... กรรมการตามอำนาจ  
( นายพรศักดิ์ ตันตาปกุล )

(ลงชื่อ) ..... กรรมการตามอำนาจ  
( นายประทีป วาณิชย์ก่อกุล )

25.3 ในระหว่างปี 2558 บริษัท ซื้อเงินลงทุนในบริษัทย่อยแห่งหนึ่งเป็นเงินเชื่อ ซึ่งในการจัดทำงบการเงินรวมการซื้อเงินลงทุนดังกล่าวทำให้เกิดรายการเงินสดรับจากการซื้อเงินลงทุนในบริษัทย่อยดังต่อไปนี้

(หน่วย : พันบาท)

เจ้าหนี้ค่าหุ้น	998
ส่วนได้เสียที่ไม่มีอำนาจควบคุม	2
เงินสดรับจากการซื้อเงินลงทุนในบริษัทย่อยเป็นเงินเชื่อ	<u>1,000</u>

25.4 ในระหว่างปี 2558 บริษัทย่อยแห่งหนึ่งได้จำหน่ายเงินลงทุนบริษัท บริษัท ไบรท์สไมล์ ไลฟ์เทนนิ่ง สปา (ประเทศไทย) จำกัด ซึ่งเป็นบริษัทย่อยที่ถือหุ้นทางอ้อมผ่านบริษัทย่อยแห่งหนึ่ง ให้กับกรรมการของบริษัท ตามที่กล่าวไว้ในหมายเหตุข้อ 2.3 ทำให้เกิดรายการที่ไม่กระทบเงินสดและรายการที่ทำให้เงินสดและรายการเทียบเท่าเงินสดลดลง ดังต่อไปนี้:-

สินทรัพย์ลดลงจากการจำหน่ายบริษัทย่อย

(หน่วย : พันบาท)

เงินสดและรายการเทียบเท่าเงินสด	49
ลูกหนี้การค้าและลูกหนี้อื่น	458
เงินให้กู้ยืมระยะสั้นแก่บุคคลหรือกิจการที่เกี่ยวข้องกัน	6,413
เจ้าหนี้การค้าและเจ้าหนี้อื่น	(200)
ภาษีเงินได้ค้างจ่าย	(800)
ส่วนได้เสียที่ไม่มีอำนาจควบคุม	<u>(2,192)</u>
รวม	<u>3,728</u>

สินทรัพย์สุทธิของกลุ่มบริษัทใหญ่เพิ่มขึ้น (จากเดิมที่เลขตัดรายการระหว่างกัน)

เงินให้กู้ยืมระยะสั้นแก่บุคคลหรือกิจการที่เกี่ยวข้องกัน	(1,047)
เจ้าหนี้การค้าและเจ้าหนี้อื่น	14,374
เงินกู้ยืมระยะสั้นแก่บุคคลและกิจการที่เกี่ยวข้องกัน	<u>2,675</u>
รวม	<u>16,002</u>

รวมรายการที่ไม่กระทบเงินสด

19,730

หัก เงินสดรับจากการจำหน่ายเงินลงทุน  
ในบริษัทย่อย

19,900

กำไรจากการจำหน่ายเงินลงทุนในบริษัทย่อย

170

บริษัท เดนทัล คอร์ปอเรชั่น จำกัด (มหาชน)  
Dental Corporation  
Public Company Limited

(ลงชื่อ) ..... กรรมการตามอำนาจ

( นายพรศักดิ์ ต้นดาปกุล )

(ลงชื่อ) ..... กรรมการตามอำนาจ

( นายประทีป วาณิชย์ก่อกุล )

26. การเสนอข้อมูลทางการเงินจำแนกตามส่วนงานดำเนินงาน

ข้อมูลส่วนงานดำเนินงานที่นำเสนอนี้สอดคล้องกับรายงานภายในของกลุ่มบริษัทที่มีอำนาจตัดสินใจสูงสุดด้านการดำเนินงานได้รับและสอบทานอย่างสม่ำเสมอเพื่อใช้ในการตัดสินใจในการจัดสรรทรัพยากรให้กับส่วนงานและประเมินผลการดำเนินงานของส่วนงาน ทั้งนี้ผู้มีอำนาจตัดสินใจสูงสุดด้านการดำเนินงานของกลุ่มบริษัทคือประธานกรรมการบริหารของบริษัท

กลุ่มบริษัทดำเนินธุรกิจหลักในส่วนงานดำเนินงานที่รายงานเพียงส่วนเดียว คือ ประกอบธุรกิจคลินิกทันตกรรมโดยมีส่วนงานทางภูมิศาสตร์หลักในประเทศไทย ดังนั้นรายได้ กำไร และสินทรัพย์ โดยส่วนใหญ่ตามที่แสดงไว้ในงบการเงินจึงเกี่ยวข้องกับส่วนงานทางธุรกิจและส่วนงานทางภูมิศาสตร์ตามที่กล่าวไว้

27. ภาวะผูกพันและหนี้สินที่อาจจะเกิดขึ้น

27.1 ณ วันที่ 31 ธันวาคม 2559 และ 2558 บริษัท และบริษัทย่อยมีภาวะผูกพันเกี่ยวกับสัญญาเช่าดำเนินงาน ดังนี้

	หน่วย : พันบาท			
	งบการเงินรวม		งบการเงินเฉพาะกิจการ	
	2559	2558	2559	2558
ภายใน 1 ปี	15,794	16,599	14,527	15,422
เกิน 1 ปี แต่ไม่เกิน 5 ปี	45,060	44,161	36,547	36,422
ตั้งแต่ 5 ปีขึ้นไป	28,481	35,828	16,648	21,954
	<u>89,335</u>	<u>96,588</u>	<u>67,722</u>	<u>73,798</u>

27.2 ณ วันที่ 31 ธันวาคม 2559 และ 2558 บริษัท มีภาวะผูกพันเกี่ยวกับรายจ่ายฝ่ายทุนที่จะต้องจ่ายชำระผู้รับเหมาจากการทำสัญญาว่าจ้างผู้รับเหมาก่อสร้างจนครบตามสัญญาจำนวน 5.00 ล้านบาท และ 1.34 ล้านบาท ตามลำดับ

27.3 บริษัท มีภาวะผูกพันเกี่ยวกับค่าที่ปรึกษาทางการเงินในการจัดจำหน่ายหลักทรัพย์ เพื่อเสนอขายหลักทรัพย์ให้กับบุคคลภายนอก โดยคิดค่าธรรมเนียมร้อยละ 1.5 ของมูลค่าการจัดจำหน่ายและรับประกันการจัดจำหน่าย (ไม่รวมภาษีมูลค่าเพิ่ม) โดยมีมูลค่าขั้นต่ำจำนวนเงิน 1.50 ล้านบาท ซึ่งต้องจ่ายชำระภายใน 7 วันหลังจากวันที่ปิดการเสนอขาย

27.4 ณ วันที่ 31 ธันวาคม 2559 บริษัทมีคดีความจากการถูกฟ้องร้องที่เกี่ยวกับการละเมิดจำนวนทุนทรัพย์ 20 ล้านบาท โดยบริษัทถูกฟ้องเป็นจำเลยที่ 2 ซึ่งศาลได้มีการนัดพิจารณาและกำหนดประเด็นข้อพิพาทในวันที่ 18 มกราคม 2559 ศาลใกล้เคียงแล้วคู่ความแถลงว่าคดีไม่สามารถตกลงกันได้ จึงให้ดำเนินกระบวนการพิจารณาต่อไป ฝ่ายบริหารของบริษัทเชื่อว่าบริษัทจะไม่ได้ได้รับความเสียหายจากคดีแต่อย่างใด



บริษัท เดนทัล คอร์ปอเรชั่น จำกัด (มหาชน)  
Dental Corporation  
Public Company Limited

(ลงชื่อ)  กรรมการตามอำนาจ  
( นายพรศักดิ์ ตันตนาปikul )

(ลงชื่อ)  กรรมการตามอำนาจ  
( นายประทีป วาณิชย์ก่อกุล )



- 27.5 ณ วันที่ 31 ธันวาคม 2559 บริษัทย่อยแห่งหนึ่ง มีภาระผูกพันจากการให้ธนาคารออกหนังสือค้ำประกัน การทำสัญญาเช่าสิทธิการเช่าที่ดินพร้อมสิ่งปลูกสร้างต่อการรถไฟแห่งประเทศไทย จำนวน 0.92 ล้านบาท และ 0.90 ล้านบาท ตามลำดับ ค้ำประกันโดยเงินประจำจากสถาบันการเงินตามหมายเหตุ 8
- 27.6 ณ วันที่ 31 ธันวาคม 2559 บริษัทมีภาระผูกพันจากการค้ำประกันวงเงินกู้ยืมสถาบันการเงินของบริษัทย่อยแห่งหนึ่ง จำนวน 10 ล้านบาท ตามหมายเหตุ 14

## 28. เครื่องมือทางการเงิน

### 28.1 นโยบายการบัญชี

รายละเอียดของนโยบายการบัญชีที่สำคัญ วิธีการที่ใช้ซึ่งรวมถึงเกณฑ์ในการรับรู้ และวัดมูลค่าที่เกี่ยวข้องกับสินทรัพย์และหนี้สินทางการเงินแต่ละประเภท ได้เปิดเผยไว้แล้วในหมายเหตุประกอบงบการเงิน 3

### 28.2 ความเสี่ยงเกี่ยวกับอัตราดอกเบี้ย

ความเสี่ยงเกี่ยวกับอัตราดอกเบี้ย เกิดจากการเปลี่ยนแปลงของอัตราดอกเบี้ยในตลาด ซึ่งมีผลกระทบต่อผลการดำเนินงานและกระแสเงินสด รายการทางการเงินของบริษัท และบริษัทย่อยโดยส่วนใหญ่ มีอัตราดอกเบี้ยที่ปรับขึ้นลงตามอัตราตลาด

### 28.3 ความเสี่ยงทางด้านสินเชื่อ

ความเสี่ยงทางด้านสินเชื่อ คือ ความเสี่ยงที่ลูกค้าหรือคู่สัญญาไม่สามารถชำระหนี้แก่บริษัท และบริษัทย่อยตามเงื่อนไขที่ตกลงไว้เมื่อครบกำหนด

ฝ่ายบริหารได้กำหนดนโยบายทางด้านสินเชื่อเพื่อควบคุมความเสี่ยงทางด้านสินเชื่อดังกล่าวอย่างสม่ำเสมอ โดยการวิเคราะห์ฐานะการเงินของลูกค้า บริษัท และบริษัทย่อยไม่มีความเสี่ยงจากการกระจุกตัวของสินเชื่อที่เป็นสาระสำคัญ ณ วันที่ในงบแสดงฐานะการเงิน ความเสี่ยงด้านสินเชื่อสูงสุดเป็นไปตามมูลค่าตามบัญชีของสินทรัพย์ทางการเงินแต่ละรายการ ณ วันที่ในงบแสดงฐานะการเงิน ซึ่งฝ่ายบริหารไม่ได้คาดว่าจะเกิดผลเสียหายที่มีสาระสำคัญจากการเก็บหนี้ไม่ได้

### 28.4 ความเสี่ยงจากการขาดสภาพคล่อง

บริษัท และบริษัทย่อยมีการควบคุมความเสี่ยงจากการขาดสภาพคล่องโดยการรักษาระดับของเงินสดและรายการเทียบเท่าเงินสดให้เพียงพอต่อการดำเนินงานของบริษัท และบริษัทย่อย และเพื่อให้ผลกระทบจากความผันผวนของกระแสเงินสดลดลง



(ลงชื่อ) ..... กรรมการตามอำนาจ  
( นายพรศักดิ์ ตันตาปกุล )

(ลงชื่อ) ..... กรรมการตามอำนาจ  
( นายประทีป วาณิชก่อกุล )

28.5 มูลค่ายุติธรรม

มูลค่ายุติธรรม หมายถึง จำนวนเงินที่ผู้ซื้อและผู้ขายตกลงแลกเปลี่ยนสินทรัพย์หรือชำระหนี้สินกัน ในขณะที่ทั้งสองฝ่ายมีความรอบรู้และเต็มใจในการแลกเปลี่ยนกันในราคาตลาด ในการพิจารณา มูลค่ายุติธรรม ของสินทรัพย์ทางการเงินและหนี้สินทางการเงินของบริษัท และบริษัทย่อย มีการพิจารณาสถานการณ์ปัจจุบันของต้นทุนที่เกิดจากการแลกเปลี่ยนหรือชำระหนี้สินภายใต้เครื่องมือทางการเงิน

สำหรับสินทรัพย์ทางการเงินและหนี้สินทางการเงินส่วนที่จะครบกำหนดในระยะเวลาอันสั้น จำนวนเงินที่แสดงอยู่ในงบแสดงฐานะการเงินมีข้อยกเว้นใกล้เคียงกับมูลค่ายุติธรรม

เงินฝากประจำที่ใช้เป็นหลักประกันและเงินกู้ยืมระยะยาว มูลค่ายุติธรรมเมื่อตามจำนวนเงินที่แสดงในงบแสดงฐานะการเงินเนื่องจากมีอัตราดอกเบี้ยใกล้เคียงกับอัตราดอกเบี้ยในตลาด

มูลค่ายุติธรรมของเงินลงทุนในบริษัทย่อยเป็นไปตามที่กล่าวไว้ในหมายเหตุประกอบงบการเงินข้อ 3.5

29. การบริหารจัดการทุน

วัตถุประสงค์หลักของบริษัทและบริษัทย่อยในการจัดการส่วนของทุน คือ การดำรงไว้ซึ่งความสามารถในการดำเนินงานอย่างต่อเนื่อง และการดำรงไว้ซึ่งโครงสร้างของทุนที่เหมาะสม

บริษัทและบริษัทย่อยมิได้ใช้อัตราส่วนทางการเงินใดๆ โดยเฉพาะ เพื่อดูแลรักษาระดับทุน หากแต่จัดการให้มีระดับทุนอย่างเพียงพอ สำหรับใช้เป็นเงินทุนหมุนเวียนภายในบริษัทเท่านั้น เช่น การออกหุ้นใหม่หรือปรับปรุงจำนวนเงินปันผลจ่ายให้ผู้ถือหุ้น ตามความเหมาะสมของสถานการณ์ขณะนั้นๆ

อย่างไรก็ตาม ณ วันที่ 31 ธันวาคม 2559 และ 2558 บริษัท และบริษัทย่อยมีอัตราส่วนหนี้สินต่อทุนสรุปได้ดังนี้

	งบการเงินรวม (บาท)		งบการเงินเฉพาะกิจการ (บาท)	
	2559	2558	2559	2558
อัตราส่วนหนี้สินต่อทุน	1.06	1.80	0.93	1.76

30. เหตุการณ์ภายหลังรอบระยะเวลารายงาน

ตามมติที่ประชุมคณะกรรมการบริษัท ครั้งที่ 2/2560 เมื่อวันที่ 14 กุมภาพันธ์ 2560 ได้มีมติเห็นชอบเพื่ออนุมัติจ่ายเงินปันผลสำหรับปี 2559 ในอัตราหุ้นละ 0.285 บาท รวมเป็นเงินปันผลทั้งสิ้น 42.75 ล้านบาท ซึ่งบริษัทได้จ่ายเงินปันผลระหว่างกาลไปแล้ว เมื่อวันที่ 11 พฤศจิกายน 2559 , 18 สิงหาคม 2559 และ 17 พฤษภาคม 2559 จำนวนรวม 33.52 ล้านบาท ตามที่กล่าวไว้ในหมายเหตุข้อ 20.1 ดังนั้นคงเหลือเงินปันผลที่จะต้องจ่ายอีก 9.23 ล้านบาท ทั้งนี้การอนุมัติให้จ่ายเงินปันผลดังกล่าวจะได้นำเสนอต่อที่ประชุมสามัญผู้ถือหุ้นประจำปี 2560 ของบริษัทเพื่อพิจารณาอนุมัติต่อไป

31. การอนุมัติงบการเงิน

งบการเงินนี้ได้รับการอนุมัติให้ออกงบการเงินโดยคณะกรรมการของบริษัท เมื่อวันที่ 14 กุมภาพันธ์ 2560

(ลงชื่อ) ..... กรรมการตามอำนาจ (ลงชื่อ) ..... กรรมการตามอำนาจ  
 ( นายพรศักดิ์ ตันตาปกุล ) บริษัท เดนทัล คอร์ปอเรชั่น จำกัด (มหาชน) ( นายประทีป วาณิชย์ก่อกุล )  
 Dental Corporation  
 Public Company Limited